Sarı-Lacivertli ekip, üstün oynadığı maçta ezeli rakibine ilk yarıda yediği 2 golle boyun eğdi

F.Bahçe, G.Saray'a yetişemedi

Fenerbahçe: 1
Galatasaray: 2

STAT: *Şükrü Saracoğlu*
HAKEMLER: *Muhittin Boşat (3), Fahir Ersoy (4), Cüneyt Elmaskeser (4)*
FENERBAHÇE: *Rüştü (5), Mustafa Doğan (3), Alpay (5), Johnson (5), Abdullah (5), Tayfun (6) (dk. 83 Erkan), Kemalettin (5), Metin Diyadin (5), Moshoeu (4), Moldovan (5), Preko (3) (dk. 46 Boliç 4)*
GALATASARAY: *Mehmet (5), Fatih (6), Capone (6) (dk. 88 Bülent), Popescu (6), Ergün (5), Okan (6), Suat (5) (dk. 46 Ahmet 4), Emre (6), Hasan Şaş (6) (dk. 68 Tugay 4), Hakan Şükür (5), Marcio (6)*
GOLLER: *Dk. 21 Hasan Şaş, dk. 30 Marcio, dk. 51 Moldovan*
SARI KARTLAR: *Fatih, Marcio, Capone, Emre (Galatasaray)*

HİLMİ TÜRKAY

Yılın son derbisi. Önemi, her zaman olduğu gibi yine fazla. Galatasaray rahat, huzurlu, Fenerbahçe sıkıntılı. Galatasaray rakibinin 8 puan önünde. Fenerbahçe arayı kapamaya çalışacak. Galatasaray'ın kadrosu oturmuş, Fenerbahçe'deki durum böyle değil. Yeni futbolcular, yeni hoca ve dahası sistem arayışındalar. **Fatih** Hoca'nın böyle bir problemi yok. Yani Galatasaray, Fenerbahçe'ye göre avantajlı durumda. Ancak derbilerin skorunun ne olacaeğını kestirmemiz mümkün değil. Sarı-Kırmızılılar terazide ağır bassa da, Fenerbahçe kanayan yarasını sarabilir.

Gün boyu yağan yağmur var. Saracoğlu'nun kayganlaşan zemininde top kontrolü zorlaşacak. Her şeyden önce dikkatli olmak gerek. Yani az hata...Bu maçlar hata affetmez. hele hele böylesi havalarda...Stada gelirken gözlemlerimiz; Kadıköy sokakları sessiz, Fenerbahçe taraftarı suskun. Galatasaraylılar ise tedbirli, sokak aralarından sızarak stada girmeyi arzuluyorlar.

Maç güzel olacak, bu kesin. Çünkü ikisinin de ismi var, havası var. Her ne kadar Galatasaray Avrupa'da söz sahibi oluyorsa, Fenerbahçe de Pendik'e yenilerek kupaya havlu atıyorsa da, artık **Zeman**'ın ne yapıp edip bu maçı kazanması gerekiyor. Aksi durumda kongre günü onun da bileti kesilebilir. Bunlar birer varsayım... Dönelim **Muhittin Boşat**'ın yönettiği 90 dakikaya. Fener oyuna iyi başlıyor. Belki de ilk kez bu kadar istekli ve arzulular. Her şey güzel, ama sonuç yok. Mücadeleleri sevindirici. Bugüne kadar izlediğimiz maçlardan farklı bir görünümleri var. Pozisyon zenginliğine gelince, onu hiç sormayın... O işte yok.. Çözüm de bulunamadı zaten. Galatasaray, başlangıçta pasif güreşiyordu; sonra açıldılar. Ofsayt mı değil mi, tartışmaya açık bir pozisyonda da **Hasan Şaş**'la golü buldular. Sistem işte, belki o kadar önemli değil deniliyorsa da, 4-3-3'de liberosuz oynuyorsun. Bu da her pozisyonda rakibe gol zenginliği veriyor.

Zeman'ın inadı inat. Tartışmaya fazla gerek kalmayacak. Ara toplar, lokma gibi Galatasaraylıları buluyor. Fenerbahçeliler çaresiz. **Emre** kaçırıyor, ardından **Marcio** golü atmakta zorluk çekmiyor. Nerede kaldı o oyunun başındaki iyi futbol. O da eriyip gitti işte, 2-0'dan sonra.

Taraftarın alkışlı başlangıcı, **"Sabrımızı taşırmayın"** diye tepkiye dönüştü. Goller savunmanın hediyesi...Ne diyelim olmuyor. Fenerbahçe bu sezon, bu işin üstesinden gelemeyeceğe benziyor. Profesyonelsen eğer, çıkıp oynarsın. Sistemin de fazla yeri yok. İşte Galatasaray; bizim ligi aşmış artık. Topu istediği gibi yönlendiriyor, takım istediği zaman gol pozisyonları buluyor ve de atıyor. Sonuçta kazanıyor, kazanıyor...Takımda zenginlik var. İzlemek keyif veriyor. Futbolcularının hepsi hazır. Kimi koyarsan koy, takır takır oynuyor. İşte en son Marcio örneği. Ama Fenerbahçe'de durum farklı. Bir kongre telaşı başladı şimdi, gidiyor. Bu ister istemez takıma da zarar veriyor, ama kimin umurunda. İlk bölümü özetlersek; başlangıç Fener'in, bitiriş Galatasaray'ın...

İkinci bölümde **Preko** yok, **Boliç** var Fenerbahçe'de. İsabetli bir değişiklikti. Çünkü Preko'nun hiç faydası olmamıştı, oynadığı süre içinde. Sarı-Lacivertlilerin atacağı bir gol, oyunu renklendirir diye düşünürken, **Moldovan**'ın orta-şut karışımı vuruşu Galatasaray ağlarına gitti. Skor, 2-1 olmuştu. Ağırlaşan sahaya karşın yine de futbol ve sahadaki mücadele güzeldi. Ancak hakem üçlüsünün bayrak ve düdükleri, zaman zaman oyunu çirkinleştirdi. Fenerbahçeliler çoğu kez Federasyon ve hakemlerden yana tepki gösteriyorlar. Haklı oldukları bir gerçek. Hele hele dün gece gördüklerimizden sonra...

Sonuçta Galatasaray, galibiyetlerine bir yenisini daha ekledi. Fenerbahçe ise, mağlubiyetler hanesine bir çizik daha koydu. Ve ligin lideri, Fenerbahçe ile maça başlarken aradaki 8 puanlık farkı da 11'e taşıdı.

FENERBAHÇE ŞÜKRÜ SARACOĞLU STADI'NDAN NOTLAR / ARİF KIZILYALIN - DENİZ DERİNSU

Kadıköy'de yine kavga, 3 yaralı

Kadıköy Şükrü Saracoğlu Stadı, dün gece gerçek bir derbiye ev sahipliği yaptı. Tüm umudunu bu 90 dakikaya bağlayan Fenerbahçe ile 3 kulvarda birden hedefe koşan Galatasaray arasındaki 90 dakikayı kazanan Sarı-Kırmızılılar, hem 1900'lü yılların son büyük buluşmasını kazandılar, hem de **Fatih Terim** yönetiminde ilk kez Fenerbahçe'yi deplasmanda yenerek, **'Kadıköy korkusu'**nu üzerlerinden attılar.

Alandaki takımlardan biri G.Saray; diğeri de Fenerbahçe olunca, doğal olarak tribünler doldu, gişelerin önünde soğuk hava ve sulu kara karşın uzun kuyruklar oluştu. Ellerinde bileti bulunan pek çok futbolseverin dışarıda kaldığı maçta karaborsacılar da hatırı sayılır bir 'kara para'nın sahibi oldular.

Güvenlik ordusu

1900'lü yılların son Fenerbahçe- G.Saray maçı için dün İstanbul polisi alarma geçti. Bir gece öncesinden stat çevresinde geniş güvenlik önlemleri alan polis, maç günü de Kızıltoprak'ta da kimlik kontrolü ve arama yaptı. Maç sabahı stat çevresinde güvenlik barikatı oluşturup **'fanatik'** taraftarlar üzerinde caydırıcı rol oynamak isteyen polis, yine de futbolumuzun kanayan yarası tribün anarşisine engel olamadı.

Kızıltoprak ve Kadıköy civarındaki ara sokaklarda çıkan kavgalarda, Galatasaraylı yandaşların iki Fenerbahçeliyi bıçakladığı, Sarı- Lacivertli taraftarların da bir Galatasaraylı seyirciyi kolundan satırla yaraladığı öğrenildi. Her üç taraftar da polisin zamanında müdahalesiyle hastaneye kaldırılırken, gişe önlerindeki kavgalar da büyümeden bastırıldı.

G. Saray'a koruma kalkanı

G.Saraylı yöneticilerin, **"Kendi futbolcusunu döven taraftar, rakibe her şeyi yapar"** diyerek ek güvenlik önlemi istediği derbi maçta, Sarı- Kırmızılı kafile koruma kalkanı altında stada geldi. Futbolcu ve teknik adamları taşıyan otobüsü Kadıköy ilçe sınırlarından itibaren yaklaşık 250 polis korudu. Sarı-Kırmızılılar ise stadı polis otobüsüyle terkettiler.

Sahaya yumurta

Stada giren tüm taraftarlar teker teker aranırken, G.Saray ısınmak için alana çıktığında atılan yumurtalar futbolculara isabet etti. Korumadan sorumlu müdür yardımcısı, sahaya atılan yumurtaları, **"Seyirci oruç açmak için getirdiği yumurtayı sahaya atıyorsa yapacak bir şey yok"** şeklinde yorumladı.

Tribünlerden mesaj

Ligde ve kupada alınan başarısız sonuçlardan sonra taraftar ve futbolcusu **'gergin'** günler yaşayan Fenerbahçe'de dün ilginç bir ikilem yaşandı. Maç öncesi futbolculara hemen hiç sevgi gösterisinde bulunmayan seyirciler, **"Taraftar birdir, hepimiz çapulcuyuz"** pankartı açarak tepkilerini dile getirdiler. Ne var ki, maçın başlamasına iki dakika kala aynı tribünlerden yükselen, **"Rüştü, Rüştü"** sesleri, **'iç barış'** olarak yorumlandı. Rüştü de kendisini selamlayan tribünlere el salladı. Maç bitiminde de futbolculara yönelik olumlu tezahürat devam etti ve oynanan futbol nedeniyle Sarı- Lacivertli futbolcular yenildikleri bir maçtan alkışlarla ayrıldılar.

Yine sis bombaları

Güvenlik önlemine karşın dün gece stada sokulan havai fişekler herkesi şaşırttı. Hakem **Muhittin Boşat**'ın başlama düdüğüyle birlikte, Fenerbahçe tribünlerinin önünde yasak olmasına karşın sayısız sis bombası yakıldı.

Sahaya davul tokmağı attılar

İkinci yarıda Fenerbahçe'nin **Moldovan**'la bulduğu gol sonrası oyun gerginleşti. **Boliç**'in ceza alanı içinde yerde kaldığı pozisyonda hakemin oyunu devam ettirmesi üzerine sahaya numaralı tribünden davul tokmağı ve pet şişe atıldı. Bu pet şişelerden birisi, kulübeden çıkan **Fatih Terim**'in yanına düştü. Zeman'ın da gözüne madeni para isabet etti.

2 cezalı, 2 sakat

Derbi maçı kazanan G.Saray'da 2 oyuncu sarı kart cezalısı durumuna düştü. 4 kart limitini dolduran **Emre** ile, üst üste ikinci kartını gören **Marcio**, Vanspor maçında oynayamayacaklar. Sol ayak arka adelesinden sakatlanan **Suat**'ın da devreyi kapattı. Fenerbahçe'de ise **Tayfun** sakatlandı.

Yarın kutlanacak Noel, Fenerbahçe'de yabancılar açısından sıkıntı yarattı. Galatasaray'ın sakat futbolcularıyla birlikte tüm yabancıları da bugün Noel için ülkelerine gidecek. Fenerbahçe'de ise yabancıların, **"Biz Noel'i ülkemizde kutlamayı çok istiyoruz"** şeklindeki isteklerine, teknik direktör **Zeman**'ın karşı çıktığı ve bütün futbolcularını Erzurumspor maçında oynatacağını söylediği öğrenildi.

Bu arada maç sonrası Fenerbahçe'den ve Galatasaray'dan ikişer futbolcu doping kontrolüne gönderildi.

Marcio, kaptığı topu kaleci Rüştü'den kurtarıp ağlara göndererek Galatasaray'ı galibiyete taşıyan isim oldu. (Fotoğraf: KEREM KAÇARLAR)

Maç sonrası

Zeman: Biz daha iyiydik

Spor Servisi - Fenerbahçe Teknik Direktörü **Zdenek Zeman**, Galatasaray maçı sonrası yaptığı basın toplantısında, Sarı-Kırmızılı takım karşısında oynadıkları futbolu sezon sonuna kadar sürdürmeleri durumunda, ligi şampiyon olarak bitireceklerini iddia etti. Galatasaray'ın dün akşam yapılan maçta sadece gol attığı dakikalar arasında iyi futbol oynadığını ifade eden Zeman, maçın 85 dakikalık bölümünde ise futbolcularının olağanüstü bir mücadele ortaya koyduğunu kaydetti ve sözlerini şöyle sürdürdü: **"Takımımın bir bütün olarak oyununu beğendim. Lig liderine karşı gerçek anlamda iyi futbol oynadık ve onları oldukça zor durumlara düşürdük. Maça çok iyi başladık. İlk yarıda hatalar yaparak rakibimize 3-4 gol pozisyonu hediye ettik. Maç 5-0 bitseydi bile, ben yine bu şekilde konuşurdum. Ben maçı 90 dakika düşünürüm."** Zeman, G.Saray'ın attığı ilk golün ofsayt olduğunu ileri sürdü.

Fenerbahçe'yi yenerek aradaki puan farkını 11'e çıkaran Galatasaray'da bu önemli galibiyetin sevinci doyasıya yaşanırken teknik direktör **Fatih Terim**, Fenerbahçe karşısında hava ve saha şartlarına rağmen 3 puan aldıklarını ifade ederek, **"Oyuncularımı kutluyorum"** dedi. Terim, soyunma odasında yaptığı açıklamada, ilk yarı sonunda karşılaşmada farkı yakalayacak pozisyonları bulduklarını belirterek, şöyle konuştu: **"İlk yarıda maçın kopması gerekirdi. Gol pozisyonu vermeden, 2-0'lık avantajı maç sonuna kadar götürmeyi hedefledik. Fenerbahçe attığı golden sonra üstün oynadı. Soğuk havaya ve ağır saha şartlarına rağmen, güzel ve mücadeleli bir maç oldu."**

Terim, maçın devre arasında **Suat**'ın arka adelesindeki sakatlığının ortaya çıktığını, **Hasan**'ın da ikinci yarıda hasta hasta oynamak zorunda kaldığını belirtti.

MAÇIN ELEŞTİRİSİ

Sezar'ın Hakkı Sezar'a

HALİT DERİNGÖR

Yönetim istifa etmiş, kulüp çalkantılar içine girmiş, kongre havasına girilmiş; böyle bir takımdan başarı beklenebilir miydi? Futbolun cilvesi bekleniyordu, olmadı. Kuvvetli olan kazandı. **2-1**, Fener için iyi bir sonuç. Farklı da olabilirdi. Eğer **Hakan Şükür**, **Emre** golleri kaçırmasaydı...

Başlangıçta orta alanda Fenerbahçe farklı gibi göründü. Ancak aldığı toplarda devamlı pas hataları yaptılar. Galatasaray defansı, geride yaptığı kademeyle Fener'in toplarına rahatlıkla ve soğukkanlılıkla hakim oldu. Hatta zaman zaman Sarı-Kırmızılı defans, ortada sıçan oynar gibi rahatlıkla top çevirdi. Kendilerinden son derece emin görünüyorlardı.

Giderek Galatasaray, sahaya tam anlamıyla egemen oldu. Her aldıkları topu arkadaşlarına en uygun şekilde aktardılar. Fenerbahçe ise, her aldığı topu rakiplerine uygunsuz şekilde verdi. İkili mücadelelerin hepsini Sarı-Kırmızılılar kazandı. Güçlü oldukları açıkça belli oluyordu. Zaman zaman sahanın sol ve sağ boşluklarında ayağa isabetli toplarla rakiplerini üzerlerine çekiyor ve Fenerbahçe orta alanını boşaltıyorlardı. Boşluğa kaçan futbolcular da çoğu kez gol pozisyonuna giriyordu. Sarı-Lacivertli defansta ise ne kademe, ne de yardımlaşma vardı. **Hasan Şaş** ve **Marcio**'nun attığı goller, tamamen defans hatalarından doğdu. Fenerbahçe defansı tek hat üzerinde oynadı.

Fenerbahçe dünkü derbeder haliyle, hangi sistemi oynasa bir şey değişmezdi. Çünkü sistemi uygulayabilecek olan futbolcuların moral ve fizik kondisyonu yetersizdi. Sistem, çökmüş bir takım için ne ifade eder ki...

Oyun süresince Fenerbahçe, ne geride toparlanabildi, ne de ileride çoğalabildi. Bu nedenle rahat gol pozisyonlarına giremediler. Topu boş sahalara aktaracakları yerde sürekli kalabalık alana girmeyi tercih ettiler. Sarı-Lacivertlilerin attığı gol, bir varyasyon sonucu gelmedi. **Moldovan**'ın kaleye şandellediği top gol oldu. Kaleci **Mehmet**'in yediği golde büyük hatası vardı. Maç öncesi de bu kalecinin böyle hatalar yapabileceği bekleniyordu.

Şurası bir gerçek ki; Galatasaray, bugün için Türkiye standartlarının üzerinde futbol oynuyor. Fenerbahçe, bunun için yenilgiye üzülmemeli. Beklenen sonuçtu diyebilirim. Ne var ki bu yenilgiyle Sarı-Lacivertliler, daha ligin ortası yaklaşırken şampiyonluk yarışına havlu attı.

G. Saray Kazandı F. Bahçe Umut Verdi

MAHMUT SERT

Karşılaşma iki ayrı atmosferde geçti. İlkinde Galatasaray'ın en kolay maçlarından birini oynadığını söyleyebiliriz. Sarı-Kırmızılılar, karşılaşmanın ilk dakikalarında oyun planlarını alana yansıtacak uyumu gösterememelerine karşın Fenerbahçeli futbolcuların bireysel yanlışları, Galatasaray'ın toparlanmasına olanak sağladı. Soğuk hava ve kaygan zemin fiziksel savaşımı sevmeyen -alışık olmayan- Fenerbahçe takımını olumsuz etkilemiş gözüktü. Sarı-Lacivertliler, oyunun ilk bölümlerinde rakiplerinin seyirci baskısından -büyük maç geriliminden- ürkmesinden yararlanabilecek çabuk paslaşmaları yaptıkları halde, birbirini tamamlaması gereken hareketleri sonuçlandıramadıkları için kopuk kopuk oynadılar.

Zeman öncesinde başlayan sistem tartışmaları, Fenerbahçe'nin dünkü oyununu gördükten sonra anlamsızlaşıyor. Çünkü Sarı-Lacivertliler, futbolun temel prensiplerini -top kapma, pas, yardımlaşma vb.- yerine getirmekte güçlük çektiklerinde, tıpkı ilk yarıda olduğu gibi kaçınılmaz olarak kötü futbol oynuyorlar. Oysa ikinci yarıdaki Fenerbahçe, kavgacı, inatçı ve risk almaktan kormayan cesur oyun anlayışıyla oyunun temposunu yükselterek maçın kalitesini arttırdı.

Karşılaşmanın teknik analizine dönersek; Galatasaray, makine düzeni içinde işleyen bir ekip. Ancak bu düzen içinde **Emre, Suat** ve **Okan** önemli işler yapıyorlar. Suat, ilerlemiş yaşına karşın aklını kullanıp, gerek savunmada alan daraltırken gerekse ataklarda arkadaşlarını yönlendirirken gösterdiği performansla dikkati çekti. Onun sakatlanıp oyundan çıkmasıyla Galatasaray bu bölgede rakip ataklarını karşılamada çok güçlük çekti. Emre ve Okan ise bitmek bilmez enerjileriyle özellikle Fenerbahçe savunmasına yaptıkları baskıda etkili olup, onları yanlış top kullanmaya zorladılar. Karşılaşmanın ikinci yarısında Fenerbahçe'nin her türlü riski alıp, tempoyu yükseltmesi özellikle **Boliç**'in kenarları iyi kullanması sonucunu getirdi. Boliç, uzun zamandır görmediğimiz biçimde etkili bir oyun oynadı. Karşısındaki fizik gücü yüksek **Fatih**'i attığı çalımlarla sahadan sildi. Verdiği gol paslarından **Moldovan** ve **Moshoeu** yararlanamadı.

"Yüzyılın derbisi" nitelemesini hak etmese de kötü hava koşullarında futbolseverlerin iyi bir maç izlediğini söyleyebiliriz. Bu karşılaşmayı kazanan Galatasaray, avantajını sürdürüken, Fenerbahçe özellikle ikinci yarıda ortaya koyduğu başarılı futbolla, sistem tartışmalarının anlamsızlığını da gösterdi: Güçlü olursanız her türlü sistemi becerebilirsiz.

Puan durumu

Takımlar	O	G	B	M	A	Y	P	Avj
Galatasaray	13	10	2	1	29	11	32	+18
G.Antepspor	13	7	3	3	17	9	24	+8
Beşiktaş	13	6	4	3	25	9	22	+16
Denizlispor	13	6	4	3	21	17	22	+4
Fenerbahçe	13	5	6	2	22	14	21	+8
Samsunspor	13	6	2	5	18	15	20	+3
Altay	13	5	4	4	18	12	19	+6
Trabzonspor	13	5	4	4	18	15	19	+3
Gençlerbirliği	13	5	3	5	14	17	18	-3
İstanbulspor	13	4	5	4	15	15	17	0
Antalyaspor	13	5	2	6	15	25	17	-10
Adanaspor	13	4	3	6	18	22	15	-4
Erzurumspor	13	4	3	6	18	24	15	-6
Ankaragücü	13	4	3	6	14	23	15	-9
Göztepe	13	3	5	5	9	14	14	-5
Bursaspor	13	2	4	7	13	19	10	-6
Vanspor	13	2	4	7	12	22	10	-10
Kocaelispor	13	2	3	8	14	27	9	-13

GÖRÜŞ / DOĞAN HASOL

Yanlış Teşhisle Tedavi

Fenerbahçe'nin Pendikspor'a, Beşiktaş'ın da Çanakkale Dardanelspor'a yenilerek Türkiye Kupası'ndan elenmelerinin ardından kıyamet koptu. Nasıl olurdu da büyük takımlar İkinci Lig takımlarına yenilebilirdi? Oysa bu futbol.. Yenmek de var, yenilmek de.. Öyle olmasaydı, maçlara ne gerek kalırdı ki? Kupalar, şampiyonluklar büyük kulüpler arasında bir şekilde paylaştırılır, olur biterdi.

Kendilerine amigo adını yakıştıran kimi zorbalar kulüp tesislerini bastılar, bilinen tatsız olaylar gelişti. Medya, yenilgileri olduğu gibi olayları da büyüttü. Televizyonlarda yine ilgili, ilgisiz, körüklenmiş tartışma oturumları düzenlendi. Fenerbahçe ile Beşiktaş ameliyat masasına yatırıp didiklendiler.

İşte bu programlardan birinde Beşiktaş taraftarları olarak **Hülya Avşar**'la eşi **Kaya Çilingiroğlu**'nun da katılmaları sağlanmıştı. Avşar, kendilerinin sonuna kadar Beşiktaşlı kalacaklarını belirtiyor, ama kızlarını Galatasaraylı yapacağını söylüyordu. Fenerbahçe'nin güç günlerinde sahneye çıkan eski başkan **Ali Şen** de o akşamki programa Bodrum'dan katılmıştı. Hülya Avşar'ın, kızını Galatasaraylı yapma düşüncesine karşı çıkıyor, Kulüp değiştirmenin olanaksızlığını belirtiyordu, ancak Avşar'ın, *"ya Fenerbahçeli yapsaydım, ne dersiniz?"* sorusunu ise *"Alkışlardım"* diye yanıtlıyordu.

Programda, sunucu, eşi ve kendisi tarafından Beşiktaşlı olduğu vurgulanan Kaya Çilingiroğlu bildiğim kadarıyla Galatasaray Spor Kulübü'nün üyesiydi. *"Herhalde son günlerin esprisiyle, eşinden gizli olarak* 'pişmanlık hakkı'ndan yararlanmış, kızından önce Galatasaraylı olmuştu" diye düşünürken, bilgimi doğrulamak üzere ertesi gün Kulübü aradım. Anımsadığım doğruymuş, ama 1988 başında üyelikten ayrılmış. Anlaşılan, Çilingiroğlu bir süre hem Beşiktaşlı, hem de Galatasaraylı olmuş, ya da kulüp değiştirmiş. Bir de, *"insanlar eşlerini bile değiştirirler ama, kulüplerini asla"* denir. Ali Şen yine konuşmasını yine her zamanki gibi, *"Fenerbahçe Türkiye'nin en büyük takımıdır"* söylemine dayandırıyordu. Bir takım, *'en büyük'* olamayacağına göre herhalde, *'kulüp'* demek istiyordu. Neyse.. Fenerbahçe Türkiye'nin en büyük kulüplerinden biri olduğu kuşkusuz, ama en büyüğü olduğu çok kuşkulu.

Büyüklüğün ölçütleri arasında, kulübün mal varlığının, taraftar sayısının, etkinlik gösterilen spor dallarının, alınan başarılı sonuçların ve bunlardaki sürekliliğin önemli rolü olmalı. Mihenk taşı bunlar.. Bütün bunlarda Galatasaray bugün Fenerbahçe'den daha iyi durumda.. Yıllar önce, zaman zaman Fenerbahçe'nin *'en büyük'* olarak nitelendirildiği belki doğrudur, ama uzunca bir süreden beri işlerin iyi gitmediği de ortada. Gerçekleri gözardı etmek olsa olsa teselliye yarar. Bu sezon Fenerbahçe kupalarda Avrupa'da MTK'ya, Türkiye'de Pendikspor'a daha başlangıçta elenirken Galatasaray Rapid Wien, Hertha Berlin, Chelsea, Milan, Bologna gibi güçlü Avrupa takımlarıyla karşılaştı.

Şimdi de UEFA kupasında final yolunda Borussia Dortmund ile karşılaşmaya hazırlanıyor. *"En büyük biziz"* demekle sorunlar çözülmüyor. Yanlış teşhisle doğru tedavi olmayacağı bilinmeli. Fenerbahçe çevrelerinde nedense tepkiler çok ani oluyor. Fenerliler (medyadakiler dahil) çabuk seviniyor, çabuk öfkeleniyorlar. Sevinçleri de öfkeleri de saman alevi gibi.. Okuduğunuz bu yazı Fenerbahçe - Galatasaray maçından önce yazıldı. Şöyle bir, eğrisi doğrusuna denk gelir de Fenerbahçe bu maçı kazanırsa her şey bir anda gül bahçesine döner; dertler, sorunlar yine unutuluverir; çözüm arayışları yine bir başka bahara kalır.

e-posta: merkez@hasmimarlik.com.tr
faks: (212) 211 34 20

4 gün önce Rapid Wien'i Avusturya'da yenen Sarı-Kırmızılılar, Trabzonspor'u 2-1'le geçti

Galatasaray ligde de var

Trabzonspor: 1 - G.Saray: 2

STAT: *Avni Aker (Trabzon)*
HAKEMLER: *Erol Ersoy (5), Münir Takpak (5), Adnan Ayçiçek (5)*
TRABZONSPOR: *Metin Aktaş (4), Osman (5), Selim (2), Nesim (3), Tamer (4), Hüseyin (4) (dk. 46 Bülent 3), Okan (3), Abdülkadir (4) (dk. 82 Orhan), Erman (3), Vugrinec (2) (dk. 65 Selahattin 3), Hami (3)*
GALATASARAY: *Taffarel (7), Popescu (6), Capone (6), Ümit (5), Okan (6), Suat (7), Emre (7), Hagi (9)(Emrah), Hakan Ünsal (5), Hakan Şükür (5)(Saffet), Arif (6)*
GOLLER: *Dk. 15 Emre, dk. 30 Hagi, dk. 45 Hami (pen.)*
SARI KARTLAR: *Arif, Popescu (G.Saray), Bülent (Trabzon)*
KIRMIZI KART: *Dk. 57 Selim (Trabzonspor)*

HAYRİ GÜNER

TRABZON- Galatasaray futulmuyor...Rapid Wien galibiyetiyle Şampiyonlar Ligi'nin kapısını aralayan Sarı-Kırmızılılar, dün gece Avni Aker Stadı'nda Trabzonspor'u 2-1 yenerek ligdeki düşüncelerini de gözler önüne serdiler.

Trabzonspor'un oyun kurgusunda maç boyunca yanlışlar gözlemledik. Galatasaray'ın atak geliştirdiği dakikalarda ilk toplara girmekte **'ürkek'** davranan Bordo-Mavili futbolcular, savunmada yaptıkları hatalar nedeniyle kalesinde ilk yarıda iki gol gördü. **Arif'i Selim; Hakan Şükür'ü Osman; Hagi'yi de Okan'**la durdurmayı deneyen Trabzonspor, orta sahada Galatasaray'ın presi karşısında zor anlar yaşadı.

Yağan yağmur, sahayı ağırlaştırdı ve top kontrolünü de güçleştirdi.

Galatasaray'ın liberosuz sistemle oynaması, atağı daha çok düşünmesi, topu yere indirerek oynadığı dakikalarda kanatları iyi kullanması, Bordo- Mavili savunmaya zor anlar yaşattı. Hagi'nin ortaları etkiliydi; bu futbolcu, Okan'ın markajından kurtulduğu anlarda klasını ortaya koydu, güzel bir de gol attı. **Hakan Şükür**, pres yaptı, iki net gol pozisyonunu değerlendiremedi. **Capone**, tekniğini konuşturdu, zaman zaman da forvete sarktı, hatasız oynadı.

15. dakikada Hagi'nin soldan ortasını **Emre**, plase vuruşla filelere gönderdi. 1-0 yenik duruma düşen Trabzonspor, atağı düşündüğü anlarda savunmada açıklar verdi.

Bunlardan birinde, 30. dakikada Arif'in sağdan ortasını Bordo-Mavili savunma seyretti. Hagi topun gelişine çok sert vurunca, skor 2-0 oldu. Oyundan kopan, pas hataları fazlalaşan Trabzonspor, 45. dakikada farkı bire indirdi. **Vugrinec**'in ceza alanı içinde **Hakan Ünsal** tarafından düşürülmesine maçın hakemi **Erol Ersoy, "Penaltı"** dedi. Atışı kullanan **Hami**, ilk yarının skorunu belirledi: **1-2**

İkinci yarıda Galatasaray, hem skoru korudu, hem de Trabzonspor'u uyutan bir taktikle mücadele etti. Trabzonspor'un Selim'in kırmızı kart görmesinden sonra eksik kalması Sarı-Kırmızılı ekibin işine yaradı. Bu pozisyonda Arif'i düşüren son adam Selim belki de maçın yazgısını belirleyen isimdi.

Kısaca; Trabzonspor, Galatasaray'ı seyretti. Bu yarıda Sarı-Kırmızılılar savunmada iyi kapandı ve Arif'le, **Saffet**'le, **Suat**'la pozisyon buldu. Ne var ki son vuruşlar kötüydü. Trabzonspor'un çabası ise heyecan yaratmaktan öteye gitmedi.

Sonuçta da maçı 2-1 kazanan Galatasaray, ligdeki ilk üç puanını almanın mutluluğunu yaşadı.

Galatasaray, Trabzonspor karşısında maç boyunca üstün olan taraftı. (Fotoğraf:AA)

MAÇIN ELEŞTİRİSİ / HASAN AL

Galatasaray Rahat Rahat...

Savunma, ortasaha ve forveti yakın oynatarak bütün bir blok oluşturan Trabzonspor, alan savunması içerisinde adam adama oynayarak Galatasaray'ı durdurmaya çalıştı. Oynamaktan çok, oynatmamayı hedefliyorlardı.

Bütün blok anlayışı, savunma kadar hücumun da düşünülmesi durumunda doğru bir taktik kurgu. Rakip bu bloğun içerisine girince, yardımlaşma mesafesi çok yakın olduğundan durdurulabilir, güç de ekonomik olarak kullanılabiliri. Ne var ki Trabzonspor, bu taktik anlayışta başarılı değildi. Savunmada sık sık pozisyon hatasına düştü. Bireysel hata yaptı. Ayrıca yardımlaşacak ve paslaşacak yakınlığı koruyarak hücuma kalkamadı.

İkinci yanlışı ise yine oyun anlayışındaydı. Galatasaray'ın atağı sonuçlanıyor. **Metin Aktaş**, oyunu elle oyuna sokacağına, degajla sokuyor. Avut atışları ileriye uzun oynanıyor. Hava toplarını alacak bir santrafor olmamasına karşın. Trabzonspor, hepsinden önemlisi yan alanından çıkmıyor. Oyunu kendi yan alanında kabul ediyor. Avut ve degajdan gelen toplar Sarı-Kırmızılı oyunculara geçiyor. Bu enstantaneler ilk yarı boyunca tekrar tekrar yaşandı. Galatasaray hücum eden, Trabzonspor'da karşılayan konumunda. Yani mahkum. Zeminin kaygan oluşu da Galatasaray'ın ekmeğine yağ sürüyor.

Trabzonspor'un üçüncü yanlışı ise Galatasaray'a istediği gibi oyunu kurma şansı tanımak. Rakibinin oyununu bozmayı, en azından düşünmüyor. Bu düşünce iki farklı yenik duruma düşünce bile değişmiyor. Galatasaray çok rahat. istedikleri gibi topu çevirdiler. İyi pas yaptılar. Klasik oyun anlayışlarını sahaya yansıttılar. Fazladan bir çaba harcamamalarına karşın, Trabzonspor savunması pozisyon hatalarıyla bir anda 2-0 öne geçtiler. bir çok pozisyon da yakaladılar. Atamadılar. **Hakan Şükür**, inanılmaz bir formsuzluk yaşıyor. İlk yarının bitimine doğru bu oyuncuyla kullanılamayan iki pozisyon sonrasında **Hami** *ile farkın bire inmesi, futbolun hata kabul etmeyen gerçek yüzünü gösterdi. Galatasaray'ın ilk yarıda gol pozisyonlarındaki hovardalığı ikinci yarıda oyuna heyecan getirdi. Trabzonspor, tam maçı riske edip karşılaşmaya ağırlığını koymaya başlamıştı ki* **Selim**, oyun dışı kaldı. Trabzonspor'un gardını düşürdü.

Forvet ve orta saha oyundan koptu. Oluşturulan bütün blok dağıldı. Maç Galatasaryılı forvet oyuncularıyla, Trabzonspor defansı arasındra geçti. Gol pozisyonlarındaki hovardalık, bu yarıda da devam etti. Şayet bir kaza golü yeselerdi, ne olacaktı. Maça bu kadar hakim olan bir takımın işi şansa bırakmaması gerekiyordu.

Dün gece Galatasaray'ın kendi doğrularını daha öteye taşımasına gerek kalmadan, Trabzonspor'un yanlışlarıyla ve yetersizliğiyle çok rahat bir galibiyet aldı.

Trabzonspor'un geldiği bu nokta **Mehmet Ali Yılmaz** için önemli olmasa gerek. O nasıl olsa bir suçlu bulur. Selim'i toplumun önüne atar. Kurtulur. Ya Trabzonspor, o nasıl kurtulacak? İşte orası meçhul.

TRABZON AVNİ AKER STADI'NDAN NOTLAR / ÖMER GÜNER

Taraftar tribünlere sığmadı

TRABZON - Sezonun ilk derbisine ilgi büyüktü. Ne yağan yağmur, ne de bilet fiyatlarının yüksekliği, seyircinin maça ilgisini engellemekten uzaktı.

Trabzonspor, Intertoto Kupası'ndan elendikten sonra ağırlığını lige verdi. Sezona deplasmanda Adanaspor galibiyetiyle giren Bordo-Mavililer, son üç yılın şampiyonu Galatasaray önünde çıkışını sürdürmek istiyordu. Rapid galibi Galatasaray'da da hedef farklı değildi. İki takımın da galibiyeti istemesi tribünlerin dolmasındaki en büyük etkendi. Stat sadece dolmakla kalmadı, neredeyse 10 bin kişi de dışarıda kaldı.

Yeni forma

Galatasaray, Trabzonspor'daki maça yenilenen formasıyla çıktı. Kırmızı çubuklu formayı giyen futbolcular maç öncesi, **"Bu formalar bize uğurlu gelecek"** dediler. Ve bu formalar onlara uğurlu geldi.

Sarı-Kırmızılı ekip Trabzon'daki maça 16 kişilik kadrosuyla çıktı. 17 ve 18. formaları ise giyen olmadı.

Bordo-Mavili futbolcular sahaya çıktığında, sanki yerle gök birbirine karıştı. Yanan meşaleler, sahaya atılan konfetiler, ortalığı bayram yerine çevirdi. Maç başlamadan önce tribünleri dolduran taraftarların yaptığı tezahürat, karşılaşma boyunca da sürdü.

Trabzonspor Kulübü Başkanı **Mehmet Ali Yılmaz**, karşılaşmayı Galatasaray Kulübü Asbaşkanı **Ateş Ünal Erzen**'le birlikte izledi. Erzen, maç bitiminde, **"Galatasaray galibiyeti hak etti. Çünkü iyi futbol oynadı"** dedi.

Maç bitiminde Galatasaray Teknik Direktörü **Fatih Terim**, ağır zemine karşın canla başla mücadele eden futbolcularını kutladığını söylerken, **"Ancak skor çok daha değişik olmalıydı. Bu maçlarda taraftar çok gol istiyor"** dedi.

Ligin yeni lideri G. Birliği

Denizli: 1
G.Birliği: 3

STAT: *Atatürk (Denizli)*
HAKEMLER: *Musa Eryılmaz (6), Timur Tekinarslan (6), Fahri Durmuş (6)*
DENİZLİSPOR: *Süleyman (3), Ali Tandoğan (3) (dk. 87 Engin), Kemal (3), Ahmet Hassan (3), Ümit (4), Bülent (4), Muhammed (3), Ilco (3) (dk. 74 Alaattin 2), Adama (5), Yusuf (3), Donev (5) (dk. 64 Hasan 3)*
GENÇLERBİRLİĞİ: *Metin (5), Phiri (7) (dk. 79 Serdar), İsmail Doğan (5), Tolga (5), Ümit Özat (5), İlker (6) (dk. 46 N'Gobe 6), Hakan Biçici (5), Hakan Demir (5) (dk. 79 Yalçın), Ümit Karan (8), Nihat (5), Abrami (6)*
GOLLER: *Dk. 45 Adama, dk. 54 ve 90 Ümit Karan, dk. 68 Metin (pen)*
SARI KARTLAR: *Ahmet Hassan, Yusuf, Hasan (Denizlispor), N'Gobe, İsmail Doğan, Abrami, Yalçın (G.Birliği)*

DENİZLİ - Ankara ekibi Gençlerbirliği geçen hafta Beşiktaş galibiyetine bir halka daha ekleyerek deplasmanda Denizlispor'u 3-1 yendi. İlk yarıyı 1-0 yenik kapatan başkent ekibi, ikinci yarıda arka arkaya bulduğu gollerle zorlu Denizlispor deplasmanından üç puanı alan taraf oldu.

Erzurum Van'da sevindi

Vanspor: 0
Erzurum: 2

STAT: *Vali Mahmut Yılbaş*
HAKEMLER: *Mustafa Çulcu (5), Cemal Laleoğlu (5), Gürsel Bayındır (5)*
VANSPOR: *Murat Yiğiter (5), Yahya (4)(dk. 70 Cem 4), Turan (4), Murat Duman (5)(dk. 49 Atilla 4), Birol (5), Muammer (4), Mutlu (5), Özgür (5), İsmail (5)(dk. 65 Coulibaly 4), Mevlüt (5), Ercüment (4)*
ERZURUMSPOR: *Adnan (5), Gürşat (4), Ali Rıza (5), Alparslan (5), Sergei (5), Altay Can (6), Ömer (5) (dk. 31 Zafer 5), Muzaffer (7)(dk. 46 Enes Mesenoviç 6), Ergin (5)(dk. 46 Abdülkadir 5), Mutlu (5), Coşkun (5)*
SARI KARTLAR: *Ömer (Erzurumspor)*
GOLLER: *Dk. 69 Altay Can, dk. 90 Enes Mesenoviç*
SARI KARTLAR: *Alparslan, Mutlu, Sergei, Turan.*

VAN (Cumhuriyet) - Erzurumspor, deplasmanda karşılaştığı Vanspor'u ikinci yarıda attığı gollerle 2-0 mağlup etmeyi başardı.

Puan durumu

Takımlar	O	G	B	M	A	Y	P	Avj
Gençlerbirliği	2	2	-	-	4	1	6	+3
Antalyaspor	2	2	-	-	3	1	6	+2
Altay	2	1	1	-	4	1	4	+3
Fenerbahçe	2	1	1	-	4	3	4	+1
Beşiktaş	2	1	-	1	4	1	3	+3
Erzurumspor	2	1	-	1	2	1	3	+1
Galatasaray	2	1	-	1	3	3	3	0
Gaziantepspor	2	1	-	1	3	3	3	0
Trabzonspor	2	1	-	1	3	3	3	0
İstanbulspor	2	1	-	1	1	1	3	0
Denizlispor	2	1	-	1	2	3	3	-1
Samsunspor	2	1	-	1	2	4	3	-2
Kocaelispor	2	-	2	-	1	1	2	0
Göztepe	2	-	2	-	-	-	2	-
Adanaspor	2	-	1	1	1	2	1	-1
Ankaragücü	2	-	1	1	-	2	1	-2
Vanspor	2	-	-	2	2	5	-	-3
Bursaspor	2	-	-	2	1	5	-	-4

Haftanın maçları
Çarşamba: (A) Milli Futbol Takımımız, Norveç ile özel maç yapacak.
LİG / Cuma: Antalyaspor-Trabzonspor (20.00)
Cumartesi: Galatasaray-Ankaragücü (19.00), Beşiktaş-Denizlispor (19.00)
Pazar: Samsunspor-Adanaspor (19.00), Erzurumspor-Kocaelispor (19.00), Bursaspor-Gaziantepspor (19.00), G.Birliği-Vanspor (19.00), Fenerbahçe-Altay (19.00), Göztepe-İstanbul (19.00)

TOTO SONUÇLARI

1. Van-Erzurum : 2
2. Trabzon-Galatasaray : 2
3. Gaziantep-Antalya : 2
4. İstanbul-Bursa : 1
5. Fenerbahçe-Kocaeli : 0
6. Denizli-G.Birliği : 2
7. Beşiktaş-Samsun : 1
8. Ankaragücü-Adana : 0
9. Düzce-Zeytinburnu : 2
10. Aydın-Marmaris : 1
11. G.O.Paşa-Bolu : 1
12. Kayseri-Kasımpaşa: 1
13. Giresun-Y. Yozgat: 2
14. Diyarbakır-Ş. Urfa:1

SÜPER GOL

6-7-15-18-19-21-22-24

G. Antep sahasında şaşırttı

G.Antep: 1
Antalya: 2

STAT: *Kâmil Ocak*
HAKEMLER: *Sadık İlhan (6), N. Kenan Altınsaat (6), Necdet Sevim (6)*
GAZİANTEPSPOR: *Diallo (6), Hasan (6), Ramazan (7), Mehmet (5), Sylla (6), Erhan Albayrak (6), Hakan (5) (dk. 37 Erhan Namlı 6) (dk. 80 K. Hakan), İbrahim (7), Desire (7), Ali İbrahim (6), Eshun (6) (dk. 46 İlyas 6)*
ANTALYASPOR: *Adnan (6), Kâmil (6) (dk. 66 Musiç 7), Guintchev (6), Nuri (5), Burhan (6), Zafer (6) (dk. 87 Mehmet), Mustafa (7), Fazlı (6) (dk. 46 Olgun 6), Ahmet (6), Gaudino (7), Schuster (7)*
GOLLER: *Dk. 9 Zafer, dk. 38 İbrahim, dk. 69 Olgun*
SARI KARTLAR: *Kâmil, Guintchev, Musiç (Antalya), Sylla, Mehmet Polat (Gaziantepspor)*

BEKİR ŞAHİN

GAZİANTEP - Gaziantepspor, kendi sahasında Antalyaspor'a 2-1 yenildi ve haftayı puansız kapadı.

A.Gücü: 0
Adana: 0

STAT: *19 Mayıs*
HAKEMLER: *Serdar Çakır (5), Süleyman Uysal (5), Tuncer Keçeci (5)*
ANKARAGÜCÜ: *Özkan (5), Ramazan (3), Gökmen Barış (5), Hakan Kutlu (5), Faruk (5), Mbele (5), Baidoo (5)(dk. 83 Gökmen Yıldıray 4), Ünal (5), Ndeki (5)(dk. 67 Birol 4), Fatih (5), Mkhalele (5)(dk. 56 Hakan Keleş 4)*
ADANASPOR: *Yavuz (6), Atakan (5), B. Volkan (5), Hayati (5), Krilov (5), Şenol (1), Ercan (2) (dk. 34 Erbil 3), Oğuz (4), Cafer (5)(dk. 87 Ali Asım ?), Altan (5)(dk. 71 İbrahim 4), Busi (3)*
SARI KARTLAR: *Mkhalele, Baidoo, Fatih, Faruk(A.Gücü), Atakan, Oğuz, Ali Asım (Adana)*
KIRMIZI KART: *Dk. 31 Şenol (Adanaspor)*

Siyah-Beyazlılar, Samsunspor'u farklı yenerken 3 gol genç futbolcudan geldi

Beşiktaş Ahmet'le coştu

Beşiktaş: 4-Samsun: 0

STAT: *BJK İnönü*
HAKEMLER: *Metin Tokat (6), Cengiz Akyüz (6), Aykut Gümülü (6)*
BEŞİKTAŞ: *Shorunmu (6), Tayfur (6), Hengen (6), Sellami (6), Schaefer (6), Yasin (5) (dk. 87 İlhan), Mehmet (6), Ayhan (4), Münch (7), Ahmet (8) (dk. 82 Rahim), Ertuğrul (4) (dk. 70 Nihat 5)*
SAMSUNSPOR: *Allum (3), Güngör (3), Ercan (3), Erman (3) (dk. 46 İsmet 4), Vural (4), Mehmet (4), İmdat (5), Celil (4) (dk. 46 İlhan 4), Ali (4), Tümer (3) (dk. 85 Levent), Serkan (5)*
GOLLER: *Dk. 20,e 43 ve 82 Ahmet, dk. 87 Münch*
SARI KARTLAR: *Ercan, Vural, Mehmet (Samsunspor), Nihat (Beşiktaş)*

ASENA ÖZKAN

Belli ki tribünleri dolduran Beşiktaş yandaşının bu kez İnönü'ye akınının ardındaki neden farklı...

Öğlen protesto yürüyüşü, akşam maç. Yereriz de, överiz de ya da döveriz de, severiz de. Ama Beşiktaş'ın durumu ülke politikasıyla özdeş! **"Ha bugün, ha yarın düze çıktık"** derken gömüldükçe gömülüyor. Etik kavramından uzaklaşıyor. Artık bir yenginin çok şeyi değiştirmeyeceğini de herkes biliyor. Kim, neyi nasıl düzeltecek? Bizim için süreç sorun değil de Beşiktaş yandaşının dayanacak gücü kalmamış. Saatler önce başlamış; **"Yönetim istifa"** sesleri.

Sahada Samsunspor Antrenörü **Metin Tekin**, tribünde **Christoph Daum**'a sevgi gösterisi. Beşiktaş'ı yöneten isimler hayıflanıyor. İç geçiriyorlar, ama yapacak birşey yok. Tribünler kararlı; **"Gidecek, gidecek, gideceksiniz..."** Ardı arkası kesilmiyor; **"Ahmet Akcan dışarı", "Kadir Akbulut stadı terket."**

Düdük çalmadan uyardı, yandaş grubu Beşiktaşlı futbolcuları; **"Aldığınız paraları hakedin." Ayhan**, algılayamadı sanırız mesajı. Zoru başarıp hemen başında topu dışarı attı. Beşiktaş'ın ilk kez beş yabancısı aynı anda sahada. **Münch**, takımın gediklisi gibi. **Sellami**, savunmanın ortasına alışmış ama, yerini **Hengen**'e bırakıp sola geçmiş. **Schaefer**, sağ kanatta aksamıyor, **Tayfur** da geride yadırganıyor.

Takımın yeni golcüsü, kuşku yok ki **Ahmet Dursun.**

Samsunspor'a 3 gol atan Ahmet Dursun, sahanın yıldızıydı. (Fotoğraf: KEREM KAÇARLAR)

Ahmet koşuyor, baskı kuruyor ve golünü de atıyor. Beşiktaş'ın sahadaki diğer golcüsü **Ertuğrul**'u anlamak ise olası değil. Bizce forvette oynayan futbolcularda soyadı çelişkisi var. Ertuğrul; Dursun olsun, Ahmet de; Sağlam. Zira Ertuğrul duruyor, Ahmet de ayaklarını sağlam basıyor.

Ahmet'in iki golü yandaş grubunun istifa istemini bitirmedi. Onlara da tepki, aynı tribünlerden geldi. İlk yarı da Beşiktaş'ın 2-0 üstünlüğüyle noktalandı.

Karşılaşmanın ikinci yarısında öyle belleklerde yer edecek şeyler olmadı. Ayhan'ın egoistliği dışında. Kaleci **Shorunmu**'nun eli neredeyse topa dahi değmedi. **Briegel** de tribünler gibi düşününce duraksayan Ertuğrul'un yerini **Nihat** aldı. Ve yandaş grubundan da gecenin esprisi geldi; **"Ahmet dursun, yönetim gitsin."**

Beşiktaş, uzun süredir aradığı golcüyü buldu. Ahmet, sadece attığı üç golle kendinden söz ettirmedi. Sahada kaldığı süre içinde durmadı, koştu, akılcı koşularla da top çalmaya çalıştı. Ancak siyah-Beyazlı ekipteki en önemli değişiklik, kanatlardan gelen ortalar oldu. Sağdan Schaefer, soldan Münch'ün ortaları, Siyah-Beyazlı ekibi eski günlerine taşıdı.

Üstüne üstlük salt stada, **"Yönetim istifa"** diye bağırmak için gelenler bile kapıldı, sergilenen futbolun güzelliğine. Münch'ün attığı gol, Beşiktaş'ın eski günlerine döneceğinin hiç şüphesiz habercisiydi.

Taraftar ayaklandı

GÖKMEN ALAKUŞ

Beşiktaş'ta son haftalarda alınan kötü sonuçlar nedeniyle Siyah-Beyazlı taraftarlar Samsunspor maçı öncesi ayaklanırken, karşılaşmanın bitiminde 4-0'lık galibiyet **"iç barışı"** getirdi.

Beşiktaş çarşı içinde toplanan yaklaşık 3 bin Beşiktaş yandaşı, buradan İnönü Stadı'na kadar yürüyerek, yönetimi protesto etti. Geniş güvenlik önlemleri altında stada gelen taraftarlara yoldan geçen araçlar ve stat çevresindeki sporseverler de destek verdi.

"Mezarda şampiyonluğa hayır" pankartı açıp, sürekli yönetim aleyhine bağıran sporseverler, amigoların yaptığı konuşmanın ardından olaysız bir şekilde dağıldılar. Beşiktaşlı amigolar, yürüyüş sonrasında yaptıkları açıklamada, yönetim kurulunun Beşiktaş'ı adeta bir köy takımı haline getirdiği görüşünü savunarak, **"Başkan Seba, 15 yıl boyunca Beşiktaş için iyi şeyler yaptı. Ancak artık görevini bırakması lazım. Takım gün geçtikçe kötüye gidiyor. Bizler de taraftar olarak, sokağa çıkamıyoruz"** dedi.

Karşılaşmanın 4-0 kazanılması ise taraftarların yaptığı protestoları biraz olsun unutturdu.

Bir grup Beşiktaş taraftarı maç öncesi 'Mezarda şampiyonluğa hayır' pankartı açtı.

ELEŞTİRİ / MAHMUT SERT

Diriliş Gecesi

Beşiktaş yavaş yavaş yaralarını sarıyor. Siyah-Beyazlılar Samsunspor karşısında oynadıkları hareketli futbolla toparlanma sürecine girdiklerini gösterdiler. Samsunspor bilinen savunma ağırlıklı deplasman taktiği uygulamak istedi ama başarılı olamadı. Kırmızı-Beyazlıların savunmada ağır kalmaları, yavaş davranmaları enerjik Beşiktaş atak oyuncularının çok sayıda pozisyon bulmasına olanak sağladı.

Beşiktaş'ın oyununda göze batan en büyük değişiklik ataklardaki zengin pozisyon arayışları. Gerçekten de bugüne dek Siyah-Beyazlılar'da izlemediğimiz denli değişken, dengeli, atak organizasyonları gerçekleşti. Bu güzelliklerin üretilmesinde kaptan **Mehmet**'in orta alanda gol pası verme görevini çok iyi yapmasının payı büyüktü. Kaptan, yüksek oyun zekası ile ve verdiği etkili paslarla rakibin savunmayı kilitlediği anları çözmesini bildi. Mehmet, sanki Beşiktaş'ın **Hagi**'si gibi oynadı. Öte yandan bu bölgede görev yapan **Yasin, Münch** ve **Schafer**'in atak ve savunmaya dengeli biçimde destek olmaları Beşiktaş'ın maçı kontrole almasını sağladı.

Beşiktaş kalesinde **Shorunmu**'ya pek iş düşmedi ama siyahi oyuncu alanda duruşu ile bile güven veriyor. **Tayfur, Sellami** ve **Hengen** garantili, basit ve çabuk oynayarak rakiplerine pozisyon vermediler. Onların gerideki sağlam oyunu orta alan ve atak düzeneklerine de olumlu yansıyınca Beşiktaş'ın güzel futbolu ortaya çıktı.

İleride yeni transfer **Ahmet Dursun,** hırsı ve bitmek bilmez enerjisiyle hem arkadaşlarını hem de tribünleri ateşliyor. Büyük takım havasını özümsedikçe futbolunu daha da büyütecektir. Ahmet'in yanında oynayan **Ertuğrul,** her zamanki gibi özveriyle savaşım verdi. Onun rakipleriyle boğuşması Ahmet Dursun'a kolaylık sağlıyor. Atak bölgesine yakın oynayan **Ayhan** fizik savaşımı ve istekli oyunu ile övgüyü hakediyor; ama nedense rakip kale önüne gelince bencilleşiyor ve ayağıhra çok top tutuyor, pozisyonları harcıyor.

Samsunspor genel olarak oyunu çirkinleştirmedi. Ancak sağ kanatta oynayan **Vural,** nedense İstanbul'da oynadığı her maçta olduğu gibi sertliğin dozajını kaçırdı. Bunun dışında **Erdoğan Arıca**'nın futbol kişiliğinin Samsunspor'a yansıdığı görüldü.

Beşiktaş dün gece oynadığı futbol ve aldığı yengiyle küskün taraftarlarıyla barışırken ileriye dönük olumlu sinyaller verdi.

Sarı-Kırmızılılar, A. Gücü'nü farklı yenerek Şampiyonlar Ligi'ndeki rakibine gözdağı verdi

Galatasaray Hertha niyetine

Galatasaray: 5
Ankaragücü: 0

STAT: *Ali Sami Yen*
HAKEMLER: *Sebahattin Şahin (6), Zeki Aksoy (6), Zeki Özdemir (6)*
G.SARAY: *Taffarel (6), Fatih (6), Capone (7), Popescu (7) (dk. 60 Saffet 5), Hakan Ünsal (5), Ümit (7), Tugay (7), Suat (6), Hagi (8) (dk. 46 Marcio 7), Arif (7) (dk. 68 Ahmet 5), Hakan Şükür (7)*
A.GÜCÜ: *Özkan (2), Gökmen (4) (dk. 46 Yılmaz 5), Hakan Kutlu (4), Faruk (5), Ümit Hatipoğlu (4), Fatih (4), Emily (3), Mkhalele (4), Ramazan (3), Birol (4) (dk. 68 Endeki 3), Hakan Keleş (1)*
GOLLER: *Dk. 11 ve 14 Hagi, dk. 34 Capone, dk. 63 Arif, dk. 82 Marcio*
SARI KARTLAR: *Fatih, Hakan Kutlu (Ankaragücü), Tugay, Arif, Marcio (Galatasaray)*
KIRMIZI KART: *Dk. 43 H.Keleş (A.Gücü)*

ARİF KIZILYALIN

Galatasaray **'iyi'** başladı. Ankaragücü'nü 5-0 gibi bir skorla yenen Cim-Bom, hem ligdeki 'farklı yüzü'nü sahaya yansıttı, hem de çarşamba günkü Hertha Berlin sınavına hazır olduğunun sinyallerini verdi.

Dün gece Ali Sami Yen Stadı'nda ilginç bir 90 dakika izledik. Maç öncesi tribünlerde tedirginlik, daha doğrusu belirsiz bir hava hakimdi. Milli maçlar ve deprem felaketi nedeniyle liglere verilen ara, acaba Galatasaray'ı nasıl etkilemişti? 20 gündür bırakın birlikte antrenman yapmayı, neredeyse birbirinin yüzünü bile göremeyen futbolcular, acaba uyum problemi yaşayacak mıydı? Akıllar Hertha maçına takılıp, bir lig sürprizi daha yaşanabilir miydi? **Marcio** mu, **Arif** mi; hangisi oynayacaktı?

İşte bu sorulara yanıt arandı ilk düdük öncesi. Ne var ki hakem **Sebahattin Şahin**'in başlama işareti sonrası görüldü ki Galatasaray alabildiğine ciddi, alabildiğine **'iş bitirici'**. Belki çok baskılı oynamıyorlardı, ama alanda özellikle de yabancı yıldızların her hareketi sonuca yönelik gelişince,Sarı-Kırmızılılar çekinerek çıktıkları maçı daha ilk yarım saatte kopartmasını bildi. Kalede **Taffarel**, savunmada **Popescu**, forvette de **Hagi**'nin aldıkları sorumluluğu eksiksiz yerine getirmeleri, Galatasaray'ı farka taşıyan en büyük etkendi.

Özellikle burada Hagi için bir paragraf açmak istiyoruz. Romanya Milli Takımı'nı 2000 Avrupa Şampiyonası finallerine taşıyan 34'lük yıldız, dün akşam da Sarı-Kırmızılıların aldığı galibiyetin mimarı gibiydi. Ankaragücü savunmasının direncini arttırmaya çalıştığı dakikalarda, **Ümit**'in ortasına akılcı bir vuruşla ağlara gönderen usta Rumen, ikinci golde de o alıştığımız frikiklerden birini gole çevirip Ali Sami Yen'i belki de uzun bir aradan sonra 'bayram yeri'ne döndürüverdi. Yaklaşık 35 metre uzaklık ve 5'li baraja karşın inanılmaz bir vuruş yapan Hagi, meşin yuvarlağa öyle bir ivme kazandı ki kaleci **Özkan**'la 20 bini aşkın seyirci topu ancak kalede görebildi. Fark açılacak mıydı? Elbette G. Saray, 2-0'dan sonra sahasına çekilmeyi düşünmüyordu, ama Ankaragücü'nün de oyuna ortak olduğu bu dakikalarda başkent ekibi de sayısız fırsat bulacaktı. Ancak Sarı-Lacivertlilerin forveteri (**Hakan Keleş- Birol**), rakip oyuncular kadar 'becerikli' davranamadıkları için oyuna ortak olma şanslarını kullanamadı. Galatasaray da Ankaragücü'nün bu bilinçsiz ataklarını savuşturup, ölü bir topta (korner) **Capone**'la maçı 'düşüncede' bitiren golü attı. Hagi'nin kornerinde topla arka direkte buluşan Brezilyalı defans oyuncusu, belki kariyerindeki en kolay gol vuruşunu yapıyordu. Bu gol, **Hakan Keleş**'in de gereksiz yere oyundan atılması ile Ankaragücü'nün tüm umutlarını tüketti.

İlk yarıdaki bu görüntünün ardından 2. yarıya Hertha maçını düşünüp Hagi-Marcio değişikliği ile giren Sarı-Kırmızılılar için artık tek hedef kalmıştı; o da farkı açabilmek. Ankaragücü'nün üzerine üzerine giden Galatasaray, Arif'le skoru 4-0'a taşıdı. Kapanış golü ise yeni transfer Marcio'dan gelecekti. Brezilyalı oyuncu Hakan Şükür'ün pasıyla ağları sarsınca Cim-Bom 5 farka ulaştı. Arif'in, Hakan'ın ve **Saffet**'in direkte patlayan şutlarını da sayarsak Sarı-Kırmızılılar Hertha maçının provasını istedikleri gibi yaptılar. Tek problem ise gol atamayan **Hakan Şükür** gibi gözüktüyse de, bu oyuncu eski günlerine döneceğinin sinyallerini verdi dün gece. Marcio'nun golünde asist rolünü üstlenen Hakan'ın bir vuruşu ağlara gitti gitmesine, ama yardımcı hakemin kaldırdığı bayrak, Hakan'ın alan dışına taşan sevincini yarıda bıraktı. Son düdük ise Galatasaray'ın 5 farklı galibiyetini resmileştiriyordu.

Sarı-Kırmızılılarda şimdi gözler çarşamba günkü Hertha sınavında. Bakalım, ligin gösterişli ekibi, aynı havasını Devler Sahnesi'nde de bulabilecek mi?

ELEŞTİRİ / MAHMUT SERT

G.Saray Gollerle Var

Galatasaray farklı kazanırken zorlanmadı. Oyun olarak olmasa da atılan goller izleyenleri hoşnut etti.

Karşılaşmanın başında **Hagi**'nin attığı iki güzel gol sanki herşeyi bitirdi. O dakikadan sonra Sarı-Kırmızılı ekip oyun disiplininden uzaklaşıp gelişi güzel oyun ortaya koydu. Takımın omurgasını oluşturan orta alan rakibin direnciyle karşılaşmamasına karşın beklenen tempolu oyunu gerçekleştiremedi. İkili savaşımlarda zamanlama yanlışları nedeniyle fizik güçlerini dengeli kullanamadılar.

Dün geceki farklı yengi **'kazanan haklıdır'** mantığında aldatıcı olabilir. Çünkü Ankaragücü çok kötü oynamasına karşın 3-0 geride olduğu ilk yarıda, dört net gol pozisyonu buldu. **Hakan Keleş** ve **Birol Aksoncak**'ın beceriksizliği pozisyonların yitirilmesine neden oldu. Sarı - Kırmızılı savunma Şampiyonlar Ligi maçlarında da aynı yanlışları -zamanlama ve adam paylaşımı- yinelerse düş kırıklığı yaratması sürpriz sayılmamalı. *"Rakibin zayıflığı oyuncuların maça yoğunlaşmasını engelledi"* görüşü ileri sürülebilirse de yanlışların zamanlama ve adam paylaşmada yapılması bunu geçersiz kılıyor. Çünkü bu iki özellik oyun kurgusunun temellerindendir ve hafta içi çalışmaları bunlar üzerine yoğunlaşır.

Galatasaray'da en üretken futbolu Hagi'den sonra **Suat** oynuyor. Bu oyuncu maçın her anında var; gerek savunmada, gerekse ataklarda olması gereken yerde, zamanında bulunarak takım oyununa büyük katkıda bulunuyor. Son haftalarda takıma girmekte zorlanan **Tugay** düzelme yolunda; istekli ve sorumluluk almaktan kaçınmıyor ama henüz istenen düzeyde değil. **Arif** atak bölgelerinde her yere giderek rakip savunmayı kolayca dağıtabilen bir oyuncu. Ancak oyunda devamlılığı yok. Dün gece öyle bir gol attı ki çabukluğuna ve uyanıklığına izleyenler şapka çıkardı. **Hakan Şükür** ise alışılan enerjik futbolunu oynayamayınca takımın kötüleri arasına giriyor. Ama onun da hakkını yememek gerek. Arkadaşlarından gol noktalarında yeterli pas alamıyor. Maç boyunca gelen tek pası da Hakan gole çevirmesini bildi, ancak bu gol ofsayt bayrağına takıldı.

Galatasaray'ın son Brezilyalısı **Marcio** gol noktalarında her pozisyonun içinde yer alabiliyor. Attığı goldeki vuruş tekniği ise tam bir usta işiydi.

Dün gece Ankaragücü'nün ne yapmaya çalıştığını anlayamadık. Bir de oyuncuları atılıp eksik kalınca Sarı-Lacivertliler iyice maçtan koptular. Ellerindeki kadronun birinci ligde kalmaya yetecek kadar nitelikli olduğunu söylemek güç.

Son söz olarak Galatasaray, Şampiyonlar Ligi öncesinde farklı kazanıp moral buldu. Şimdi gözler Şampiyonlar Ligi'nde...

ALİ SAMİ YEN STADI'NDAN NOTLAR / DENİZ DERİNSU

Cim-Bom'a büyük gözaltı

Galatasaray'ın formda futbolcusu Arif, Ankaragücü karşısında da etkiliydi. (Fotoğraf: KEREM KAÇARLAR)

Puan durumu

Takımlar	O	G	B	M	A	Y	P	Avr
Galatasaray	3	2	-	1	8	3	6	+5
İstanbulspor	2	2	-	-	4	-	6	+4
Gençlerbirliği	2	2	-	-	4	1	6	+3
Trabzonspor	3	2	-	1	5	3	6	+2
Altay	2	1	1	-	4	1	4	+3
Fenerbahçe	2	1	1	-	4	1	4	+3
Beşiktaş	2	1	-	1	4	1	3	+3
Erzurumspor	2	1	-	1	2	1	3	+1
Gaziantep	2	1	-	1	3	3	3	-
Denizlispor	2	1	-	1	2	3	3	-1
Samsunspor	2	1	-	1	2	4	3	-2
Antalyaspor	3	1	-	2	2	6	3	-4
Kocaelispor	2	-	2	-	1	1	2	-
Göztepe	2	-	2	-	-	-	2	-
Adanaspor	2	-	1	1	1	2	1	-1
Ankaragücü	3	-	1	2	-	7	1	-7
Bursaspor	2	-	-	2	1	5	-	-4
Vanspor	2	-	-	2	-	5	-	-5

Lige verilen aradan sonra Ankaragücü sınavıyla yeniden futbol maratonuna başlayan Galatasaray'ı dün akşam tribünlerde dikkatli gözler yakın takibe aldı. Temsilcimizin birbirinden zorlu rakipleri; İngiliz Chelsea, İtalyan AC Milan ve Alman Hertha Berlin ekipleri.

Bu takımlardan Hertha Berlin adına antrenör **Rudi Wojtowicz**, Chelsea adına da kulüp istatistikçisi **Steve Walsh**, dün akşam tuttukları notlarla G.Saray'ı izlediler. Takip altına alınan G.Saray da boş durmuyor. Dün antenör **Müfit Erkasap**, Chelsea'nin New Castle United'ı 1-0 yendiği, yine antrenör **Bülent Ünder** de Hertha Berlin'in deplasmanda Hamburg'a 5-1 yenildiği karşılaşmaları izlediler. Ankaragücü maçında yedek kulübesinde tek kalan Teknik Direktör **Fatih Terim** de bugün İtalya'a giderek Milan-Perugia maçını izleyecek.

Çarşamba günü oynanacak G.Saray-Hertha Berlin karşılaşmasının biletleri kale arkası 1, kapalı alt tribün 15, kapalı üst tribün 25, numaralı tribün de 50 milyon lira olmak üzere yarın Ali Sami Yen Stadı'nda satışa çıkarılacak.

Hasılat depremzedelere

Maç öncesi depremzedeler için bir dakikalık saygı duruşu vardı. Skorboardda depremle ilgili verilen görüntüler yürekleri bir kez daha derinden dağladı. Yapılacak prefabrik konutlar için herkes yardım kampanyalarına davet edilirken, dün akşamki maçın geliri de yine depremzedelere verilmek üzere İstanbul İl Müdürlüğü'ne teslim edildi. Hakemler ve gözlemciler de alacakları ücretleri bağışladılar.

Arif kart cezalısı

Dün akşam sarı kart gören **Arif**, Trabzonspor maçında da sarı kart gördüğü için cezalı duruma düştü. Son haftaların başarılı golcüsü, önümüzdeki hafta Adanaspor deplasmanında forma giyemeyecek.

Okan oynamadı

Ankaragücü maçı öncesi verilen kadroda G.Saraylı **Okan** ilk 11'de yer alıyordu. Genç futbolcu, takım arkadaşlarıyla beraber ısındı, ancak maçın başlamasına 5 dakika kala adelesinde bir kasılma meydana gelen Okan 11'den çıkarıldı. Milli takımda serçe parmağı kırılan ve elinde bandaj bulunan Okan'ın riske girmemek için oynatılmadığı açıklandı. Ancak, çarşamba için konuşmanın da erken olduğu ifade edildi.

Okan'ın yerine son anda 11'e alınan **Tugay**, sahaya kaptan olarak çıktı. G. Saray'ın yeni transferi Brezilyalı **Marcio**da, ikinci yarıda **Hagi**'nin yerine oyuna girerek formasıyla tanıştı. Attığı gol sonrası ise uzun süren sevinç gösterisi dikkat çekti.

Beşiktaş

Şimdi de Meijer harekâtı

Spor Servisi - Oktay Derelioğlu'nu Siirt Jet-Pa'ya verdikten sonra dış transfer çalışmalarını hızlandıran Beşiktaş'ta, antrenör **Cezmi Turhan**, futbolcu izlemek ve temaslarda bulunmak üzere İngiltere'ye gitti. Turhan'ın İngiltere'de bu hafta sonunda oynanacak 2 veya 3 karşılaşmayı izleyeceği ve teknik heyet ile yönetim kuruluna rapor vereceği öğrenildi. Turhan, Atatürk Havalimanı'nda basın mensuplarının ısrarlı sorularına karşın, izleyeceği maçlar ve futbolcular hakkında bilgi vermedi. Turhan'ın, İngiltere'de ikinci lig ekiplerinden **Fulham**'da kiralık oynayan Aston Villalı **Stan Collymore** ve **Karl Heinz Feldkamp**'ın önerdiği Liverpool'da forma giyen **Eric Meijer**'i izleyeceği bildirildi.

İdmanda şanssızlık

Bu arada, ligde bugün oynayacağı Denizlispor maçı hazırlıklarını tamamlayan Beşiktaş'ın son idmanında şanssızlık yaşandı. Dün akşam yapılan idmanda sakatlanan **Ayhan**'ın, bugünkü karşılaşmada takımındaki yerini almasının zor olduğu açıklandı. Kulüp Doktoru **Bülent Bayraktar**, Ayhan'ın sol ayak bileğinde ezilme tespit ettiklerini belirterek, **"Buz tedavisi uyguluyoruz. Oynayıp oynamayacağı konusunda kesin birşey söyleyemem, ama şu anki haliyle oynaması çok zor"**

Fenerbahçe

Dilmen: Tur bizden yana

BUDAPEŞTE (Cumhuriyet) - Fenerbahçe Teknik Sorumlusu **Rıdvan Dilmen**, UEFA Kupası birinci turundaki rakipleri Macaristan'ın MTK Budapeşte takımını izledi.

Ferençvaroş-MTK Budapeşte maçı için Ferençvaroş Stadı'na gelen Rıdvan Dilmen'e Macar basını büyük ilgi gösterdi. Dilmen, Macar gazetecilere yaptığı açıklamada, **"Birkaç yıl önce Macaristan'ın birkaç milli karşılaşmasını izlemiştim. Romanya-Macaristan maçını da izledim. Bunun yanında MTK Budapeşte'nin Hırvat C. Zagreb karşılaşmalarını da izleme fırsatı buldum. Macar futbolu dünyadaki önemli ekollerden biriydi. Ama son yıllarda düşüş içine geçmesine karşın yeniden dirilme çabaları var"** dedi.

MTK'nın Ferençvaroş'a 1-0 yenildiği karşılaşma sonrasında açıklamalarda bulunan Dilmen, **"Böyle maçlarda çok kaliteli futbol beklememek lazım. MTK Budapeşte iyi bir takım. milli Takım'a 5 futbolcu vermeleri de bunun en büyük kanıtı. Macar futbolu da günden güne rayına oturuyor. Ancak kimse kimseyi kandırmasın. Tur için F.Bahçe daha şanslıdır"** diye konuştu.

Trabzonspor

'Çıkışa geçtik'

ÖMER GÜNER

TRABZON - Trabzonspor'da yüzler gülüyor...Deplasmanda Antalyaspor'u 2-0 yenerek puanını 6'ya çıkaran Trabzonspor'da, Teknik Direktör **Ahmet Suat Özyazıcı**, **"Kazanan takım iyi takımdır"** dedi. Özyazıcı, ilk yarıda istedikleri oyunu tam olarak sahaya yansıtamadıklarını kaydederek, şunları söyledi: **"İkinci yarıdaki oyunumuzla, geç de olsa sonuca gitmeyi başardık. Bazı oyuncularımızın eksikliğini hissettik. Saha zemini de futbol oynamaya uygun değildi. Antalyaspor iyi bir takım. Çok zor bir maç oldu, ancak istediğimiz sonucu aldığımız için mutluyuz."**

Altılı 9 milyon verdi

Spor Servisi - Dün koşulan at yarışlarında altılı ganyan; 2/3-2-7/2/4/5/6-1/2- 3/8-9 kombinesini bilenler, 9 milyon 247 bin lira ikramiye kazandı. Bu arada Enternasyonel Malazgirt Koşusu'nu, **'Caş'**; Boğaziçi Koşusu'nu **'Trapper'**; Topkapı Koşusu'nu da **'İslambol'** isimli atlar kazandı.

Ligde 7 maç var

F.Bahçe Altay sınavında

▶ Şampiyonluk adaylarından F.Bahçe Altay'ı konuk ederken Beşiktaş da Denizlispor'la 3 puan mücadelesine çıkacak.

Spor Servisi - Türkiye Birinci Futbol Ligi'nin 3. haftası bugün oynanacak 7 karşılaşma ile sona erecek.

Şampiyonluk adaylarından Fenerbahçe, Şükrü Saraçoğlu Stadı'nda Altay'ı ağırlıyor. Saat 19.00'da başlayacak olan karşılaşmayı **Murat Ilgaz** yönetecek. Sarı-Lacivertlilerde sakat ve cezalı oyuncu bulunmuyor.

Fenerbahçe ve Altay bugün Türkiye Ligi'ndeki 79. randevusuna çıkacaklar. F.Bahçe bugüne kadar oynanan 78 maçın 46'sından galibiyetle ayrılırken, 8 karşılaşmada Altay galip geldi, 24 maç berabere bitti. Rakibine kendi evinde hiç yenilmeyen Fenerbahçe, İstanbul'da oynanan 39 karşılaşmanın 29'unu kazandı.

Beşiktaş ise İnönü Stadı'nda Birinci ligin yeni takımı Denizlispor'u konuk ediyor. Saat 19.00'da başlayacak olan karşılaşmanın hakemi **Kadir Tozlu**. Siyah-Beyazlı takımda eksik futbol bulunmuyor. Tümü 19.00'da başlayacak günün diğer karşılaşmaları ve hakemleri ise şöyle: Samsun-Adana: (19 Mayıs) / **Kazım Erçakır**, Erzurum-Kocaeli: (Cemal Gürsel) / **Hamdi Köse**, Bursa-Gaziantep: (Atatürk) / **Yılnur Önen**, G.Birliği-Van: (19 Mayıs) / **Mutlu Çelik**, Göztepe-İstanbul: (Atatürk) / **Sabit Hacıömeroğlu.**

CHALSEA KULÜBÜNÜN İSTATİKÇİSİ STEVE WALSH, HAGİ'YE ÖVGÜ YAĞDIRDI

'Rakibimizi çözemedim'

Spor Servisi - Galatasaray - Ankaragücü maçını dikkatle izleyen ve bol bol not tutan Chelsea kulübünün istatistikçisi **Steve Walsh**, **"Rakibimizi çözemedim, çünkü karşısında kendisiyle başabaş mücadele edebilecek bir rakip yoktu"** dedi.

Sarı - Kırmızılıların Şampiyonlar Ligi'ndeki rakibi Chelsea'nin İstanbul'da zor bir maça çıkacağını söyleyen Walsh, **Hagi**'yi **'Müthiş sol ayak'** olarak tanımlarken, taraftara da övgü yağdırarak **"Takımlarını çok iyi motive ediyorlar. Bu önemli bir unsur"** diye konuştu.

İlerleyen haftalarda İngiliz kulübünden başka isimlerin de Galatasaray'ı izleyeceğine dikkat çeken İngiliz istatistikçi, **"Grubumuz oldukça renkli bir grup. Tüm takımlar denk diyebiliriz. Böyle olunca herkes her türlü sonucu beklemeli. G.Saray da kuvvetli takımlardan biri. İzleyeceğimiz diğer maçlarında G.Saray'ı daha iyi çözeceğiz ve ona göre önlem alacağız. Özellikle İstanbul'da çok başarılı sonuçlar aldıklarını iyi biliyoruz. Biz de kuvvetli bir takımız. İstanbullu futbolseverlere çok heyecanlı bir maç izleteceğimizi sanıyorum. Dileğim her iki maçımızın da centilmence geçmesi"** diye konuştu.

G. Saray'ın yeni Brezilyalısı Marcio, ilk maçında gol attı. (Fotoğraf: KEREM KAÇARLAR)

HERTHA BERLİN GÜCÜNÜ KANITLAMAYA HAZIRLANIYOR

Tek hedefleri Avrupa'da başarı

CUMHUR CANBAZOĞLU

Galatasaray'ın Avrupa Şampiyonlar Ligi'ndeki rakibi Hertha Berlin 107 yıllık tarihinde ilk kez bu derece iddialı şekilde uluslararası futbol arenasında gücünü kanıtlamaya hazırlanıyor.

1930 ve 1931'de iki kez üst üste lig şampiyonu olduktan sonra Alman futbolunda vasat bir takım görüntüsü çizen Hertha Berlin'in 2000'e girerken en büyük amacı, yeni başkent Berlin'i futbolun da başkenti haline getirmek.

Bu hedeften hareketle sezon başında Bayern Münih'ten beş milyon marka alınan İranlı golcü **Ali Daei**'yi, B. Mönchengladbach'tan 4.5 milyon marka, 19 yaşındaki büyük yetenek **Sebastian Deisler**'i, Hansa Rostock'tan yedi milyon marka milli **Marco Rehmer**'i, son olarak da yine milli **Helmer**'i transfer eden kulüp zirveye oynamaya hazırlanıyor. Ancak, bu kadar yeni adamı takım haline getirmeye çalışan teknik adam **Röber**, sakatlar da ard arda gelince, daha işin başında taraftarlardan takıma süre tanımalarını istedi.

Şu anda savunmanın temel adamları **Rehmel** ve **Rekdal**, ağır sakatlığı atlatamamış durumda. Rehmel'in büyük olasılıkla Galatasaray maçına yetişemeyeceği söyleniyor. Diğer sakatlardan, bir dönem Beşiktaş'ın formasını giymiş İzlandalı **Sverisson** ile orta sahanın sağında önemli işler yapan **Deisler** ise çarşamba günkü maçta oynayacak.

Geçen yıl 23 golle gol kralı olan ve Hertha Berlin'den yılın karmasına seçilen tek isim unvanını alan **Preetz**de, kırık eline rağmen ilk 11'de sahaya çıkacak. Ancak Alman gazetelerine göre 32 yaşındaki Preetz, geçen sezonki formundan çok çok uzakta ve kendini toparlaması için en az bir ay gerekiyor.

Kendi sahasında 3-5-2, deplasmanda da genellikle 3-4-1-2 gibi ilginç bir taktik uygulamaya çalışan Hertha'nın, deneyimli Macar kaleci **Kiraly**, orta sahayı iyi toparlayan **Wosz, Hartmann, Neumandorf**'la ve iyileşecek yeni transferlerle bu yıl Avrupa Ligi'ni uyumlu geçirmesi bekleniyor.

Kuralara 4. torbanın en başarılı takımı olarak girmesine karşın bu sezon 76 bin kişilik Berlin Olimpiyat Stadı'ndaki maçlarda alabileceği puanlarla prestijini kurtarma dışında, Hertha'ya bu gruptan bir üst tura yükseleceğini iddia edenlerin sayısı yok denecek kadar az.

MAÇ SONRASI

Terim: Hakan'dan memnunum

Spor Servisi - G.Saray Teknik Direktörü **Fatih Terim**, 5-0 kazandıkları Ankaragücü maçı sonrası lige galibiyetle döndükleri için memnun olduğunu söyledi. Terim, milli takımdaki futbolcular nedeniyle eksik kadroyla çalıştıklarını, önümüzdeki dönemde kendilerini zor haftaların beklediğini ifade ederek, **"Yükü futbolculara eşit olarak dağıtacağım"** dedi.

Terim, **Hakan Şükür** ile ilgili olarak, **"Ben ondan memnunum. Gol atamaması önemli değil, üzerine düşeni yapıyor. Arif gol atamadığı zamanlar kimse sormadı, herkes Hakan'a yükleniyor. İlerleyen dönemlerde gol atacaktır, atamasa da görevini yapsın. Bize bu da yeter"** şeklinde konuştu. Şampiyonlar Ligi'ne iyi bir başlangıç yapmak istediklerini sözlerine ekleyen Terim, **"Hem Avrupa'da hem de Türkiye'de başarılı olacağımıza inancım tam"** dedi.

Maçta taraftarların kendisine gösterdiği desteğe teşekkür eden Hakan Şükür ise, **"Herkesten çok gol atmak istiyorum, ancak gol noktalarında şanssızım. Yakında yine gollerime başlayacağım. Takım olarak çok iyi mücadele ediyoruz, en önemlisi de bu"** diye konuştu.

2. ligde dün

Karşıyaka: 3
Dardanel: 2

GOLLER: *Dk. 5 Serkan, dk. 24 Erkan, dk. 38 ve 77 Ümit, dk. 70 Murat*

Belçika basını

Türk hakemlere eleştiri

BRÜKSEL (Cumhuriyet) - UEFA Kupası'nda önceki gün Anderlecht-Olimpija Ljublijana maçını yöneten **Muhittin Boşat** ile yardımcıları **Sürhat Müniroğlu** ve **Fahir Ersoy**, Belçika basını tarafından ağır eleştirilere tutuldular.

Belçika'nın önde gelen gazetelerinden Het Laatste Nieuws ve Het Niewsblad haberlerinde Muhittin Boşat ve yardımcılarının amatörce hatalar yaptığını iddia ederek, **"Karşılaşma kurallara uygun yönetilseydi, Olimpija Ljubljana maçı ancak 7 oyuncuyla tamamlayabilirdi"** dediler.

Muhittin Boşat'ın, Olimpija Ljubljana'dan iki oyuncuyu kırmızı kartla oyun dışı bırakmasına rağmen, taç ve korner atışlarında dahi hatalı kararlar verdiği görüşünde birleşen Belçika gazeteleri, yanlış kararlar yüzünden maçın gergin bir atmosferde tamamlandığını belirttiler. Karşılaşmayı 3-1 kazanan Anderlecht'in Teknik Direktörü **Aime Antheunis** de maçtan sonra yaptığı açıklamada, Türk hakemlere sert tepki gösterdi.

'Yanlış kararlar aldı'

Antheunis, bu tür yönetimlerin Avrupa kupası maçlarında olmaması gerektiğini ifade ederek, **"Olimpija Ljubljana çok sert oynadı. Aslında 2 değil, 4 kırmızı kart bile olabilirdi. Bazı pozisyonlarda Muhittin Boşat, hiçbir şey olmamış gibi oyunu devam ettirdi ve bize karşı yanlış kararlar aldı. Oyun da gerginleşince, hakem, oyundaki hakimiyetini yitirdi"** diye görüş belirtti.

Sarı-Kırmızılılar, deplasmanda Adanaspor'u 4-3 yenerken oldukça zorlandı

Gol düellosu G.Saray'ın

Adanaspor: 3
Galatasaray: 4

STAT: *5 Ocak (Adana)*
HAKEMLER: *İbrahim Aksoy (5), Birol Budan (4), Hulusi Aldaç (4)*
ADANASPOR: *Zdravkov (5), Hayati (5), Volkan (5), Krilov (3), Zdravko (4), Şenol (5), Ercan (4) (dk. 46 Bülent 5), Oğuz (6), Cenk (4) (dk. 46 Ali Asım 7), Bushi (7), Cafer (8) (dk. 83 K. Volkan)*
GALATASARAY: *Taffarel (3), Fatih (6), Popescu (5) (dk. 65 Hagi 7), Capone (3), Hakan Ünsal (5), Tugay (7), Ahmet (7), Okan (5) (dk. 66 Emrah 6), Saffet (3) (dk. 60 Ümit 6), Marcio (6), Hakan Şükür (8)*
GOLLER: *Dk. 6 Tugay, dk. 27 ve 57 Cafer, dk. 36 ve 87 Hakan Şükür, dk. 47 Ali Asım, dk. 68 Ahmet*
SARI KARTLAR: *Ercan, Cafer*

SAVAŞ KÜRKLÜ

ADANA - Herhta Berlin **'yorgunu'** Galatasaray, Adana deplasmanında soğuk terler dökerken, 3-2'lik yenilgiden 4-3'lük galibiyete ulaştı.

İlk yarıda oyuna istediği gibi yön veren, orta sahada yaptığı presle Adanaspor'u yoran Galatasaray, **Tugay**'la öne geçti. Ne var ki savunmada **Capone**'nun klasikleşen hatası Adanaspor'a **Cafer**'le beraberliği getirdi. Çabuk toparlanan Cım-Bom, galibiyet golünü bulmakta gecikmedi. **Fatih**'ın ortasına iyi yükselen **Hakan Şükür**, kafayla ligdeki ilk golünü atarken, takımını da galibiyete taşıdı. İlk yarıdaki görüntü buydu.

İkinci yarıda sahadaki Galatasaray'ı tanıyamadık. Savunma yürümeyi tercih etti; kanatlar yapılan ortaları seyretti. Ve bu durgunluk Adanaspor'a atak üstüne atak fırsatı verdi.

İkinci yarıya fırtına gibi giren Adanaspor, 47. dakikada **Ali Asım**'la beraberliği sağladı. 57. dakikada **Volkan**'ın ortasına Ali Asım dokunamadı. Gecenin yıldızlarından Cafer, kendisinin ikinci, takımının üçüncü golüne imza attı.

3-2 yenik duruma düşen G.Saray, **Hagi** ile **Ümit**'in oyuna girmesiyle canlandı. 68. dakikada **Ahmet** skoru 3-3 yaptı. Adanaspor kalecisi **Zdravkov**, ikinci yarıda kalesinde devleşti, iyi yer tuttu, savunmasını rahatlattı. Ancak dakikalar 87'yi gösterirken sahanın iyilerinden Hagi, duran toplardaki ustalığını bir kere daha gösterdi. Bu futbolcunun ortasını Hakan Şükür kafayla filelere gönderirken, maça da son noktayı koydu: 3-4.

G.Saray, Adanaspor deplasmanından 3 puanı çok zor aldı. (Fotoğraf: AA)

Puan durumu

Takımlar	O	G	B	M	A	Y	P	Av
Galatasaray	4	3	-	1	12	6	9	+6
Fenerbahçe	3	2	1	-	7	2	7	+5
Gençlerbirliği	3	2	1	-	5	2	7	+3
Trabzonspor	3	2	-	1	5	3	6	+2
İstanbulspor	3	2	-	1	4	2	6	+2
G.Antepspor	3	2	-	1	4	3	6	+1
Samsunspor	3	2	-	1	4	5	6	-1
Göztepe	3	1	2	-	2	-	5	+2
Beşiktaş	3	1	1	1	5	2	4	+3
Altay	3	1	1	1	5	4	4	+1
Erzurumspor	3	1	1	1	5	4	4	+1
Denizlispor	3	1	1	1	3	4	4	-1
Kocaelispor	3	-	3	-	4	4	3	-
Antalyaspor	3	1	-	2	2	6	3	-4
Adanaspor	4	-	1	3	5	8	1	-3
Vanspor	3	-	1	2	1	6	1	-5
Ankaragücü	3	-	1	2	-	7	1	-7
Bursaspor	3	-	-	3	1	6	-	-5

ADANA'DAN NOTLAR

Brezilyalılar durdu Hakan coştu

ADANA (Cumhuriyet Güney İlleri Bürosu) - Adana 5 Ocak Stadı'nda yazdan kalma bir gece yaşadık. Havanın güzel oluşu seyirciyi tribüne çekerken, maç boyunca iki takım futbolcularının gösterdiği mücadele, atılan goller, oyunun kalitesini yükseltti. Galatasaray'da umut bağlanan Brezilyalılar **Taffarel, Capone** ve **Marcio**'nun bekleneni veremediği maçta Galatasaray'ı geçen sezon oynananan Ankaragücü maçından sonra ligdeki ilk gollerini atan **Hakan Şükür** galibiyete taşıdı.

Karşılaşma sonrası Galatasaray Teknik Direktörü **Fatih Terim "Şampiyonlar ligi maçında 90 dakika oynayanların bu maçta yorulması doğaldı. Kapasitesi yüksek Hakan Şükür'ü özellikle oyunda tuttum. 1-0'dan sonra skor 5-0'a da gelebilirdi. Ancak yediğimiz ilk gol rakibimize moral verdi. İkinci yarı 2 gol birden yedik, ama önemli olan 3 puanı almaktı, bizde onu yaptık. Özellikle son 15 dakikada bunu gerçekleştirdik, bu takım için önemli bir özelliktir. Bir maçta iki farklı öne geçmeden galibiyetin garantisi yoktur. Bizde zorlandık ama kazanmasını bildik"** dedi.

Adanaspor Teknik Direktörü Nejat Biyediç ise futbolcularının sergilediği futboldan memnun olduğunu belirterek, **"Çok pozisyona girdik. Atamayana atarlar"** şeklinde konuştu.

Ligde 2 maç oynanıyor

Spor Servisi - Türkiye Birinci Futbol Ligi'ne bugün oynanacak iki karşılaşmayla devam edilecek. Günün önemli maçında Trabzonspor Avni Aker Stadı'nda Bursaspor'a ağırlıyor. Saat 19.00 da başlayacak maçı **Metin Tokat, Aykut Gümülü, Fahri Durmuş** hakem üçlüsü yönetecek. Karşılaşma Tele On'dan naklen yayınlanacak.

Diğer maçta Gençlerbirliği ile Kocaelispor 19 Mayıs Stadı'nda karşı karşıya gelecek. Saat 19.00 da başlayacak maçı **Orhan Erdemir, Hasan Serdar Çakıroğlu** ve **Hüseyin Darıcı** hakem triosbu yönetecek.

Olimpiyat ödülleri

Spor Servisi - Türkiye Milli Olimpiyat Komitesi (TMOK) tarafından düzenlenen geleneksel Olimpiyat Meşalesi 1998 yılı ödüllerini kazananlar belli oldu.

Aralarında **Engin İpekoğlu, Yüksel Şanlı, Mehmet Özdilek, Haldun Alagaş**, Galatasaray Bayan Basketbol Takımı gibi kişi ve kuruluşların ödül aldığı listedeki diğer isimler şöyle: **Damla Subaşı, Alp Alpagut, Vala Somah, Yavuz Bayraktar**, Fenerbahçe Kürek Takımı (8 tek), **Serra Önkal, Olkan Delikan, Erdoğan Gürhan, Cüneyt Koryürek**, Genç Bayan Kros Milli Takımı, **Mahmut Küçük, Nazlı Cem, Güven Cem, Erdinç Doğan**, Tenis Bayan Milli Takımı, Tenis Erkek Milli Takımı, **Meral Ölmez, Özlem Akbaş, Tunç Küçükkayalar, İlknur Kobaş, Selim Tataroğlu.** Ayrıca TMOK, Şenes Erzik, Yavuz Kocaömer ve Voleybol Bayan Milli Takımı'nı da özel ödüle layık gördü.

Günün içinden

■ **Gençlik ve Spor Genel** Müdürlüğü tarafından yaptırılıp Beşiktaş Kulübü'ne devredilen BJK Spor Salonu, Devlet Bakanı Fikret Ünlü tarafından törenle hizmete açıldı.

■ **Marmara Bölgesi**'nde meydana gelen deprem nedeniyle zarar gören takımlardan Yalovaspor ve Gölcükspor'un ligden çekilmeleri nedeniyle 3. Futbol Ligi 7. Grup fikstürü yeniden çekildi. Buna göre; 1. haftanın maçları şöyle: İnegöl-Maltepe, İzmit Bekirpaşa-Eyüp, Bilecik-Beylerbeyi, Feriköy-Ayazağa, Ü. Anadolu-B. Merinos, Beykoz 1908-Kütahya, Sapanca-Özsahrayıcedid, Ümraniye: Bay.

■ **Yüzme, Atlama**, Sutopu Federasyonu'nun 1999 yılı faaliyet programında yer alan ve Marmara Bölgesi'ni etkileyen deprem nedeniyle iptal edilen Birinci Küme Küçükler ve Gençler Yükselme Grubu Sutopu Müsabakaları İstanbul'da başladı.

■ **Devlet Bakanı Yüksel Yalova**, Futbol Federasyonu ile TRT'nin İkinci Lig'de bulunan 50 futbol takımına 2.6 trilyon liralık maddi katkıda bulunacağını açıkladı.

■ **Dün koşulan** at yarışlarında 1-1-6-2-6-8 kombinesini bilenler 238 milyon 174 bin 500 lira ikramiye kazadılar.

TV'de Spor

TRT1 16.00: F.Bahçe - O.Renault, 22.00: Deportivo - R.Madrid
CİNE5 17.00: M.United - Wimbledon
TELEON 19.00: Trabzonspor - Bursaspor

İSTANBUL FİKRET DAĞLIOĞLU AT YARIŞLARI

1. KOŞU: F: Canözü (5), **P:** İlbey (6), **PP:** Aybars (1), **S:** Baba Atığ (2).
2. KOŞU: F: Vurgun (4), **P:** Harputlum (7), **PP:** Doğanhan (3), **S:** Selda Sultan (9).
3. KOŞU: F: Strug To Exist (4), **P:** Turaç (2), **PP:** Baltohan (3), **S:** Father Falcon (1).
4. KOŞU: F: Tansel (7), **P:** Şubat (1), **PP:** Ginza (3), **S:** Sebina (6).
5. KOŞU: F: Harbinger (1), **P:** Sülünkız (6), **PP:** Fastest Irish (10), **S:** Viviana (9).
6. KOŞU: F: Koşarat (2), **P:** Mahinur (5), **PP:** Uyalkız (6), **S:** Küçükbirgül (1).
7. KOŞU: F: Nasıl (6), **P:** Sulien (3), **PP:** Piyale Komutanı (2), **S:** Pınarkız (9), **SS:** Rudolpha (8).
8. KOŞU: F: Okaliptus (4), **P:** Phegma (6), **PP:** Karizmatik (3), **S:** Sam Society (8).
Günün İkilisi: 8. Koşu:4/6
Çifte Bahis: 4/5. Koşu: 7/1
Tabela Bahis: 6. 3. 2. 9. 8

ALTILI GANYAN

4	7	1	2	8	4
	1		5	3	6
	3		6	2	
	6			9	
				8/11	

Johnson takımın iyilerindendi, ama bu kez gol atmayı başaramadı. (REUTERS)

F.Bahçe'nin kalecisi Rüştü'den samimi itiraf

'İyi oynamıyoruz'

HİLMİ TÜRKAY

UEFA Kupası ilk tur ilk maçında Macaristan deplasmanından beraberlikle dönen Fenerbahçe 30 Eylül'de Şükrü Saraçoğlu Stadı'nda oynanacak rövanştan emin. Sarı-Lacivertli ekip her ne kadar MTK Budapeşte karşısında göze hoş gelen bir futbol oynamasada teknik sorumlu **Rıdvan Dilmen** oynanılan futboldan bir hayli memnun.

Rövanş karşılaşmasını **'çantada keklik'** olarak gören Rıdvan Dilmen, Budapeşte karşısında galibiyeti kaçıran taraf olduklarını söylerken Fenerbahçe'nin her geçen gün daha iyiye doğru gittiğini müjdeledi. Kaptan **Rüştü** ise Rıdvan Dilmen'le aynı görüşü paylaşmıyor. Takımın kötü futbol oynadığına değinen Rüştü, **"Pozisyonlara giriyoruz değerlendiremiyoruz, şurası bir gerçek ki iyi futbol oynadığımız söylenemez"** diyor.

▶ Teknik sorumlu Rıdvan Dilmen ise her geçen gün iyiye gittiklerini, turu İstanbul'da rahatlıkla geçeceklerini söyledi.

Moldovan için eleştiri

Bu arada tam 124 günlük bir aradan sonra MTK Budapeşte maçıyla formasına kavuşan ancak son derece kötü bir futbol sergileyen **Moldovan**'a yöneticilerden tepki var. Kötü futbolundan dolayı eleştirilen Rumen futbolcu kendisini savunurken ilerleyen haftalarda daha iyi olacağını belirtti.

Turu geçeriz

F.Bahçe Asbaşkanı ve Basın Sözcüsü **Abdullah Kiğılı**, Budapeşte karşısında deplasmanda alınan beraberliğin önemli olduğunu vurguladı. Riski göze almaları ve biraz da şanslı olmaları durumunda deplasmandan galip bile döneceklerini kaydeden Kiğılı, **"MTK Budapeşte rahatlıkla eleyebileceğiz bir ekip. Deplasmanda alınan beraberlik tur için önemli bir sonuçtur. İstanbul'da 30 Eylül'de oynayacağımız maçta seyircimizinde desteğiyle rakibimizi yenerek ikinci tura çıkacağımıza inanıyorum"** diye konuştu.

Öte yandan pazar günü Bayrampaşa Stadı'nda İstanbulspor ile oynayacak olan Sarı-Lacivertliler bu maçın hazırlıklarına dün öğleden sonra Dereağzı tesislerinde yaptıkları çalışmayla başladılar. Dilmen idman sonrasında futbolcularını Klassis otele götürerek burada kampa aldı.

GÖRÜŞ / HALİT DERİNGÖR

Biz Herşeyi Biliriz...

Evet. Ekonomiyi, politikayı, sporu, astronomiyi, astrolojiyi çok iyi biliriz. Bir bakışta insanların, protoplazmalarına kadar anlarız! İnsanların bir cümlesi ile aklından ne geçirdiğini, hangi ideolojiye sahip olduğunu çok iyi anlarız ve yorumlarız! Depremin geleceğini hatta şiddetini bile biliriz. Kendi aklımız olmasa da akıl vermeyi de çok iyi biliriz. Bir gün söylediğini diğer gün unutmayı da biliriz. Yalakılığı, dönekliği hiç kızarmadan yapmayı da çok iyi biliriz. Spor mu? O da neymiş? Herşeyi bilen, sporu bilmez mi hiç? Oynamasakta, futbol topunu görmesekte futbolu yine çok iyi biliriz. Hakemlerden daha iyi yönetmeyi, futbolculardan daha iyi futbol oynamayı, yöneticilerden daha iyi kulüp yönetmeyi çok, çok iyi biliriz! Bir bakışta, bir maçta futbolcunun geleceğini de söyler ve biliriz.

Liglerin hemen başında, kimin şampiyon olacağını da biliriz... Yaşamamızda, hiç gol atmasakta futbolcuların nasıl gol atmaları gerektiğini söyler ve biliriz! Akıl öğretmeyi ise herşeyden çok iyi biliriz! Ama, arabanın tekerleği kırıldıktan sonra! Görülduğü gibi herşeyi biliriz. Sadece bilmediğimizi bilmeyiz. Bir de az bilmenin, hiç bilmemekten daha kötü olduğunu bilmeyiz... O da önemli değil.

Yine bilmediğimiz bir husus var. Bu denli bilgiçliğimiz karşısında neden kalkınamıyoruz? Kalkınmakta olan ülkelerin arkasından nal topluyoruz! Sadece ve sadece kalkınmakta olan ülke oluyoruz. Bir de bunu bilebilsek!

Spor ile karışık politika alanına da girdik! "Elinin hamuru ile erkeğin işine karışma" diyenler olabilir. Ee ne yapalım? Zaman zaman, politikacılar da sporun sınırları içine girmiyor mu? Sürç-ü lisan ettik ise af ola.

Basketbol liginin 34. sezonu bugün oynanacak 5 maçla başlıyor

Potada perde açılıyor

▶ Sezona Efes, Tofaş ve Ülker şampiyonluk iddiasıyla giriyorlar. Bütçelerini kısan Fenerbahçe, Galatasaray ve Beşiktaş ise yine zirveyi zorlayacak.

LEVENT YÜCELMAN

Basketbol liginin 34.sezonu başlıyor. Bu sezon son yıllarda olduğu gibi Tofaş, Efes Pilsen ve Ülker (Bu yıl Avrupa ligine eskisinden fazla yoğunlaşacaklar) hem bütçeleri, hem hedefleri hem de potansiyelleri ile zirvenin üç adayı olduğu kabulleniliyor. Ancak kendi içlerinde bazı rol değişimleri yaşanıyor.

Yıllardır sürekli kadro değişimleri ile aradığını bulamayan Tofaş'ın geçtiğimiz yıl belki de kendisine tanınan son şansı iyi kullanıp 3 kupayı birden kazanması, kadronun korunması yönünde anlayışı değiştirdi. Üzerlerinde başarılı olma mecburiyeti olmadığı için Tofaş'ın birbirini tanımış ve oturmuş kadrosuyla üzerinde baskı olmadan rahat oynayacağını söyleyebiliriz.

Efes Pilsen ise her sezon lige başladığında oturmuş kadrosu ile avantaj yakalıyordu. Gerçi revizyon yapıyorlardı ancak bu sezonki kadar köklü bir değişime hiç girmemişlerdi. Yoğun eleştiriler sebebiyle kadrosuyla doğru orantılı olarak oyun anlayışını da değiştiren Efes Pilsen'in başarıyı yakalaması uyum süresinin uzunluğuna endeksli.

Ancak üzerlerinde oluşan kamuoyu baskısını da aşmaları uyumu sağlamak kadar önemli.

Hem ligde hem de Avrupa'da 6-7 oyuncu ile oynayan ve pek çok maçta kondisyon eksikliği yaşadığı için eleştirdiğimiz Ülker de 10 oyuncusundan da faydalanma hesapları içinde gibi gözüküyor.

Ufuk, Levent, Volkan, Teoman gibi dışlanmış oyuncuları bünyelerinde barındırarak bu oyuncuların onur savaşımından çok şey bekliyorlar. Yaş ortalaması yüksek bu takımda Ülker çok oyuncu ile oynama stratejisini uygulayabilirse önceki yıllardaki tıkanmayı yaşamayabilir. Ancak takım kimyasının oluşumu ve kaynaşma, tecrübeden bile daha önemli.

Savaşçı büyükler

Bütçe olarak müesseselerle yarışamayan bu nedenle her sezon ligin ikiye ayrılması fikrini ortaya atan üç büyükler, zirve ortaklarının, daha düşük maliyetli takımlar yapmasıyla seslerini kısıp umutlarını biraz artırdılar.

Bu sezon hem G.Saray'ı hem de F.Bahçe'yi benzer bir sistemde oynarken görebileceğiz. İki takımın fazla yıldız isimlerle çalışmayı sevmeyen coachları da -her ne kadar birbirlerini sevmeseler de- benzer özelliklerini takımlarına yansıtıyorlar. Koşan, pres yapan, agresif görünümlü, genç, dinamik, kendi yerden yere atan kısacası savaşan bir takım oluşturuyorlar. Gerek G.Saray gerekse F.Bahçe bu düşünce tarzındaki kadrolarını tecrübeli isimlerle zenginleştirdiler. Her iki takımımızı da galibiyet için kendini her zamankinden fazla yırtan, maçı hiç bırakmayan hatta rakibi seyirci ile boğmayı düşünen bir yapıda göreceğimizi söyleyebiliriz. Geçtiğimiz sezon sırtını **Woolridge, Thompson** ve **Praskevicius**'a dayayarak iyi bir ritim yakalayan Beşiktaş'ın, bu yılki başarısını yabancı oyuncularının performansı belirleyecek gibi gözüküyor. Darüşşafaka, Türk Telekom, Karşıyaka Troy Pilsner ve Kombassan mücadeleci ve disiplinli kadrolarıyla zirvedeki sıralamayı her an değiştirebilecek kapasitedeler.

İlk hafta programı şöyle: Bugün: 16.00 Türk Telekom- Efes (ASKİ), 17.30 F.Bahçe- Oyak Renault (A.İpekçi), 14.00 İTÜ- Karşıyaka (Ayazağa), 18.30 Beşiktaş- M.Kolej (Dikilitaş), 18.00 Troy -D.Şafaka (İzmir Atatürk). Yarın: 17.15 Tofaş-Ülker (Bursa Atatürk), 15.00 Galatasaray-Kombassan (Abdi İpekçi).

Transferler

Tofaş: Yeni transfer yapılmadı.

Ülker: Aziz Bekir (1.90, 1970, 11.2 sy, 5.6 as, H.Haifa), Kerem Gönlüm (2.07, 1977, 7.7 sy, 5.9 rb, Kolej), Volkan Aydın (1.98, 1969, 6.2 sy, 1.6 rb, Efes), Ufuk Sarıca (1.93, 1972, 11.4 sy, 2.0 as, Efes), Teoman Öznürk (2.08, 1967, 4.8 sy, 2.2 rb, Ülker), J.Allen (1.92, 1973, 13.0 sy, 5.6 as, Limoges), G.Robinson (2.04, 1974, 13.8 sy, 8.0 rb, Houston Ü.), Levent Topsakal (1.88, 1966, 6.9 sy, 2.5 as, F. Bahçe- Beşiktaş).

F.Bahçe: Mert Uyguç (1.92, 1973, 9.5 sy, 0.6 as, İTÜ), Cömert Küce (1.90, 1975, İTÜ), Kemal Tunçeri (1.82, 1974, 3.8 sy, 1.5 as), Tolga Tekinalp (2.02, 1974, 6.5 sy, 2.1 rb, Ülker), J.Robinson (2.00, 1972, 17.0 sy, 3.8 rb, Nancy), Radislav Curcic (2.08, 1965, 18.4 sy, 7.8 rb, Hapoel), Serdar Çağlan (2.05, 1973, 3.4 sy, 1.6 rb, Ülker)

Efes: D.Mulaomerovic (1.94,1974, 12.0sy, 2.0as, Teamsystem), Bora Sancar (1.80,1976 7.6 sy, 3.5as, K.Yaka), Arda Vekiloğlu (2.06, 1979, 10.9sy, 3.3rb, K.Yaka), İbrahim Kutluay (1.97, 1974, 23.8sy, 2.8 rb, F.Bahçe), M.Jackson (2.03, 1975, 21.3 sy, 9.3 rb, Caja Cantabria).

G.Saray: Quadre Lollis (2.01, 1973, 15.2 sy, 7.3 rb, Sunair), Matej Mamic (2.02, 1978, 13.3 sy, 2.0 ç.ç. C.Split), Ben Handlogten (1973, 2.10, 14.3 sy, 11.7 rb, Daiwa)

Türk Telekom: M.Kraljevic (2.12, 1970, 4.9 sy, 2.8 rb, Olimpija), Murat Evliyaoğlu (1.94, 1969, 7.2sy, 1.7as, Efes), Ivica Jurkovic (2.06, 1973, 14.7 sy, 5.6 rb, Olimpija), Goran Jagodnik (2.03, 1974, 20.1 sy, 7.1 rb, KK Polzela)

Troy Pilsner: Şafak Telli (1.96, 1973, İTÜ), Teo Cizmic (2.04, 1971, 17.2 sy, 3.9 rb, H. Galil Elyon), Ali Benli (1.96, 1971, 6.1 sy, 2.5 rb)

K.Yaka: Faruk Rasna (2.02, 1975, 4.9 sy, 3.1 rb, Türk Telekom), V.Stefanov (1.86, 1973, 12.4 sy, 3.1 as, Rabotnicki), Alpay Özraş (2.06, 1976, 9.2sy, 3.3rb, M.Kolej), Z.Pachoutin (1.96, 1974, 23.0sy, 8.6as, A.Saratov), M.Millicevic (2.08, 1965, 15.5sy, 6.2rb,Türk Telekom)

Darüşşafaka: Güray Kanan (1.98, 1971, Emlakbank), Vitali Nossov (2.13, 1968, 6.1 sy, 5.2 rb, CSKA Moskova)

Beşiktaş: Muratcan Güler (1.88, 1980, İTÜ), Ümit Taş (2.02, 1969, 3.8 sy, 1.7 rb, Kuşadası), B.Williams (1.86, 1976, 17.2 sy, 2.4 as, Alabama Ün), Bud Eley (2.09, 1975, 15.4 sy, 10.7 rb, SE Missouri)

Oyak Renault: Mithat Demirel (1.81, 1978, Alba Berlin) Nenad Trunic (1.85, 1968, 24.0 sy, 6.0 as, Lugano), Selçuk Küllaç (2.00, 1972, 1.8 sy, 1.3 rb, Türk Telekom), Mladan Slobad (2.06, 1971, 15.0 sy, 7.0 rb, Maccabi Haifa)

Mydonose Kolejliler: Ege Taşpınar (2.00, 1976, 3.0sy, 2.3 rb, B. Kolej), Gökhan Otosüren (1.90, 1970, 7.1sy, 1.1as, Muratpaşa), Barış Kaçar (2.00, 1972, 7.8sy, 3.7rb, Muratpaşa), Tutku Açık (1.94, 1980, 1.7sy, 0.3as, Ülker), R.Coleman (2.00, 1969, 17.5sy, 7.7rb, Olimpia)

Kombassan: Arthur Lee (1.86, 1977, 13.2 sy, 4.4 as, Stanford Ün), A.Koul (2.15, 1975, 16.6 sy, 7.3 rb, Türk Telekom), Sam Okey (2.02, 1976, 6.6 sy, 3.2 rb, Iowa Ün)

İTÜ: Altar Tunçkol (1.80, 1971, Tuborg)

BİNİCİLİK / ZERRİN BİLİMER

Yılan Hikayesi

İstanbul Maslak Yücel Seçkiner Tesisleri'nde sabırsız bir bekleyiş var. Bu bekleyiş oradaki üyeleri ve sporcuları oldukça rahatsız etmekte. Proje hala onay görmemiş ve herşey silbaştan bir şekilde devam etmekte. Bu kulüp, kendi imkanlarıyla bu projeyi yapmak istediğini devlete bildirmiş ve kendilerinden bir kuruş talep etmeden bu ülkeye ve kentine modern bir tesis kazandırmak istemiş. Bundan bir buçuk yıl önce Spordan Sorumlu Devlet eski Bakanı **Yücel Seçkiner**'e projesini götürmüş ve 49 yıllığına onayını almış. Bütün bunlar için dünyanın parasını harcamış (üyelerin katkılarıyla), hevesle işe koyulmuş, birden bire bu projeye önce diğer kulüpler huzursuzluk çıkarmış ondan sonra da belediye.

Şimdi kulüpler arasındaki problemler çözümlese bile belediye de onay vereceğini açıklasa da bu kez de gidip bir başka yere takılmış! Şimdi yeniden bakanla görüşüp silbaştan, herşeye bir kez daha sıfından başlanacak. Ben ki bu işin en heveslilerindendim, hem yönetimin içinde olup hem de gönülden bu işlere katılıyordum... Benim gibi asla pes etmeyen bir kişi bile pes etme noktasına geldi! En azından düşüncelerimde. Bunun *"Boş bir hayal"* olduğunu söyleyenler var, *"Asla olmayacak"* diyenler de var, *"Boşuna yorulmayın siz. Metrekaresi milyarlarla telafuz edilen bir yeri size bırakırlar mı?"* diyenler de var; var da var... Ne yazık!

Biz yapacağız diye yola çıktığımız için iki yıla yakın zamandır kulüp olarak da müsabaka organize etmiyoruz. Yarışları almıyoruz hemen başlar ve bitiririz diye. İnsanların hevesleri kaçtı. Güzel bir projeyi mahvetmek üzereler. Ben tabii karaterimden ötürü içime sindiremiyorum ve kahroluyorum. Biran evvel orayı en güzel şekilde insanlara çalıştığım arkadaşlarımla birlikte sunmak istiyoruz.

Öyle bir yıldırmışlar ki; ama bizler bunun böyle olmaması için elimizden ne geliyorsa yapacağız.

Bu iş daha bitmedi...

Depremzedeler için

Eczacıbaşı Selanik'te

SELANİK (Cumhuriyet) -Eczacıbaşı Voleybol Takımı, Yunanistan birinci lig ekiplerinden Eas Efosmou Ajax'ın davetlisi olarak dün Selanik'e geldi. Ajax ile Eczacıbaşı arasında bugün 3000 kişilik Selanik Spor Sarayı'nda saat 19.00'da başlayacak karşılaşmadan elde edilecek seyirci ve televizyon gelirleri Marmara Bölgesi ve Atina'daki depremzedelere verilecek. Bu maçın rövanşı 2 Ekim tarahinde İstanbul'da yapılacak.

Eczacıbaşı'nın menajeri Kurtaran Muncu, **"Amacımız iki ülke dostluğunun pekişmesi. Ayrıca toplanan gelirin de depremdezelere dağıtılacak olması çok güzel. Maça biz kazanmak için çıkacağız. Amacımız Yunanistan'da Türk sporunu en iyi şekilde temsil etmek"** dedi.

Sarı-Kırmızılı ekip, Hakan'ın penaltı kaçırdığı maçta Beşiktaş'ı Okan'ın tek golüyle yendi

Galatasaray ligde de koşuyor

G.Saray: 1-Beşiktaş: 0

STAT: *Ali Sami Yen*
HAKEMLER: *Orhan Erdemir (6), Mehmet Kaya (6), Hüseyin Darıcı (6)*
GALATASARAY: *Taffarel (6) (dk. 53 Mehmet 5), Fatih (6), Capone (6), Popescu (7), Ergün (6), Ümit (7), Okan (8) (dk. 86 Bülent), Suat (7), Emre (8), Hasan Şaş (6) (dk. 85 Tugay), Hakan Şükür (5)*
BEŞİKTAŞ: *Shorunmu (7), Ali Eren (5) (dk. 71 Sellami 4), Schaefer (4), Halilagiç (6), Murat Alaçayır (4), Yasin (3), Mehmet (4) (dk. 75 Ayhan 3), Tayfur (4), Münch (4), Nihat (3) (dk. 63 Ersan Martin 3), Ahmet Dursun (5)*
GOL: *Dk. 29 Okan*
SARI KARTLAR: *Tayfur, Yasin, Murat Alaçayır (Beşiktaş), Okan, Ümit (Galatasaray)*
SEYİRCİ / HASILAT: *16.664 / 9 milyar 44 milyon TL.*

ARİF KIZILYALIN

Galatasaray, arayı açıyor. UEFA Kupası'nda İtalyan Bologna'yı eleyip Avrupa heyecanını **'milenyum'**a taşıyan Sarı-Kırmızılı ekip, lig derbisinde de ezeli rakibi Beşiktaş'ı **Okan**'ın ender güzellikteki golüyle **1-0** yendi ve liderliğini sürdürdü.

Ali Sami Yen Stadı, dün gece bir büyük maça daha ev sahipliği yaparken, Galatasaray'ın **'etkili'**, **'yürekli'**, **'hızlı'** futbolu, zorlu 90 dakikanın sonucunu belirledi. Futbolun tüm gereklerini yerine getirip ilk 45 dakika boyunca Beşiktaş'a soluk aldırmayan Sarı-Kırmızılılar, son yarıda da skoru korumaya yönelik stratejiyi başarıyla uygulayınca, 1999-2000 sezonundaki 2. derbiden de galibiyet çıkardılar.

Hakem **Orhan Erdemir**'in düdüğü ile başlayan devler randevusunun ilk bölümünde, oyuna ağırlığını koyan taraf Galatasaray'dı. Tribün faktörü, Bologna morali ve sık maç oynamanın verdiği ezbere pas avantajını çok iyi kullanan Sarı-Kırmızılı ekip, Beşiktaş'a ilk dakikaları yarı alanına kilitledi. **'Takım oyunu'**nun son dönemdeki en iyi örneğini sergileyen Galatasaray'ın ileri uçundaki **Hakan Şükür**'ü bıkmadan usanmadan destekleyen Okan, **Ümit** ve **Hasan Şaş**, orta alanı dama tahtası gibi kullanarak rakiplerine iki pası bir arada yapma olanağı bile vermediler.

Bu hızlı futbol, golün de sinyallerini veriyordu ki, Galatasaray öne geçme şansı buldu. Rakip ceza alanına girdiği anda **Tayfur**'un **Okan'a darbesi**, hakem **Orhan Erdemir**'e göre penaltıydı. Ancak Hakan Şükür atışı **Shorunmu**'ya nişanlayınca Sarı-Kırmızılılar çok iyi oynadıkları dönemde büyük bir avantajı ellerinden kaçırmış oldular.

Gol olmayan bu penaltının Beşiktaş'ı ateşlemesi beklenirken, yeniden başlayan oyunda üstünlüğü yakalayan taraf yine Galatasaray oldu. Beşiktaş ise, sadece Tayfur-Okan, **Halilagiç**-Hakan, **Ali Eren-Hasan Şaş** eşleşmeleriyle direnmeye çalıştı. Ne var ki Okan, **Suat**, **Emre**'nin ikişer kişilik futbolu, **"Tamam; 10 dakikaya kadar yorulacaklar"** şeklinde yorumlandıysa da Sarı-Kırmızılılar tıpkı ilk dakikalardaki gibi tempoyu yükselttiler, oyunu rakip yarı alana yığdılar ve arzuladıkları golü de buldular. Bu istekli futbol 29. dakikada golü getirdi. Penaltızede Hakan Şükür, maçın başından bu yana ilk kez Halilagiç'ten kurtulup topu ortalıyor, Okan da son dönemlerin belki de en güzel vuruşunu yapıp Galatasaray'ı *1-0* öne geçiriyordu.

Galatasaray, ilk yarım saat dolarken istediğini elde etmişti. Devrenin kalan bölümünde ise Beşiktaş da oyuna ortak olmak istedi. Böyle olunca tempo daha da yükseldi. Okan ve Ümit'in gol girişimlerine Beşiktaş Ahmet Dursun'la yanıt verdi. Ahmet'in bir vuruşu **Taffarel**'de kalırken aynı futbolcunun ikinci vuruşunda top üst direkten geri geldi. Siyah-Beyazlılar belki gol atamamışlardı, ancak bu ataklar, Kartal'a özgüvenini getirdi.

İlk yarıdaki bu görüntünün ardından 2. yarıda, savunmasını daha sıkı tutan ve orta alanı zaman zaman Hasan Şaş'la altlayan bir Galatasaray ve buna karşılık oyunu hızlandıran bir Beşiktaş izledik. Mücadelenin tempo kazandığı bu bölümde, Beşiktaş'ın bir penaltı beklentisi vardı. Ahmet Dursun'un Galatasaray ceza alanında Fatih tarafından düşürülüşü kurallara göre ceza vuruşunu gerektiriyordu. Ancak Erdemir, bu pozisyonda oyunu devam ettirmeyi yeğledi. Galatasaray ise Emre, Hasan ve Ümit'le pozisyon bulmasına karşın skoru arttıramadı.

İkinci yarının ikinci bölümünde ise hızlı futbol sık sık sakatlanan oyuncular nedeniyle yerini, **'stratejik'** mücadeleye bıraktı. Özellikle Taffarel'in sakatlanmasından sonra sonuca oynayan Galatasaray, rakip atakları ilk bölgede karşılayıp tempoyu düşürmeye çalıştı. Beşiktaş ise, **Ersan Martin**'le son kozunu oynadı. Ancak Galatasaray, eline geçirdiği avantajı rakibine kaptırmak istemiyordu ve hakem Orhan Erdemir'in son düdüğü 1-0'lık sonucu tescil ediverdi.

Evet; Galatasaray, Avrupa arenasından sonra lig cümbüşünden de istediği sonucu almıştı. Hem de perşembe günkü F.C Bologna maçının yorgunluğunu doğru dürüst atamadan...

ALİ SAMİ YEN STADI'NDAN NOTLAR / ASENA ÖZKAN

Beşiktaş'ın penaltı isyanı

Türk futbolu, dün gece bir derbi klasiğine daha tanık oldu. Ali Sami Yen Stadı'ndaki büyük mücadeleyi kazanan Galatasaray, ezeli rakibi Beşiktaş karşısındaki üst üste 7. galibiyetini aldı.

Galatasaray-Beşiktaş maçına büyük ilgi vardı dün gece. 25 bin futbolsever ezeli rekabetteki yerlerini alırlarken, stat önünde yine o, **'bildik'** sahneler yaşandı. Kendilerine ayrılan 1500 kişilik seyirci kontenjanı kullanan Beşiktaş yandaşı, Ali Sami Yen'de azınlıkta kaldı.

Ali Sami Yen Stadı'ndaki zorlu puan mücadelesinde İstanbul polisi olay çıkmaması için geniş güvenlik önlemleri aldı. Yaklaşık 2500 polis görev yaparken, biletleri olan bir grup Beşiktaş taraftarı dışarıda kaldı. Maçın kapalı ve numaralı biletleri ise karaborsadan 50 milyona kadar alıcı buldu.

Maçın başlamasına beş dakika kala stat içinde gerginlik yaşandı. Kendilerine ayrılan biletle yetinmek istemeyen Beşiktaşlı taraftarlar, şapka ve bayraklarını saklayıp Galatasaraylıların bulunduğu açık tribüne girdi. Ancak bu olay ortaya çıkınca, yeni açıkta büyük bir gerginlik yaşandı. Maç iki takım yandaşları arasında yine kavga çıktı. Mecidiyeköy ile Fulya'yı birleştiren yokuşta birbirlerine taş atan iki takım seyircilerini polis güçlükle ayırırken, üzerinde bıçak bulunan üç taraftar da gözaltına alındı.

Formasını unuttu

Galatasaray-Beşiktaş maçının en gergin kişisi, Beşiktaş'ın Alman çalıştırıcısı **Hans Peter Briegel**'di. İkinci yarıda sakatlanan **Ali Eren**'in önce oyuna devam etmek istemesine **'onay'** veren Briegel, yeni affettiği oyuncusunun, **"Beni değiştirin"** uyarısı üzerine kale arkasında ısınan **Sellami**'yi çağırmak istedi. Ancak formasını soyunma odasında unutan Faslı yıldız, yaklaşık 5 dakikalık bir gecikme ile gelince, Briegel yedek kulübesinin sıralarına vurdu.

Penaltımız verilmedi

Beşiktaşlı yöneticiler, maç sonrası bir penaltılarının verilmediğini belirterek hakem **Orhan Erdemir**'i suçladılar. Asbaşkan **Fahrettin Curoğlu, "Nedense Beşiktaş'ın penaltıları verilmiyor. Ahmet'in düşürülüşü açık bir penaltıydı"** dedi.

Koltukları kırdılar

İkinci yarıda sinirler gerginleşince, Beşiktaşlı taraftarlar açık tribündeki koltukları kırarak sahaya attı. Statta yaklaşık 10 milyarlık hasar meydana geldiği açıklanırken, polis bu duruma engel olamadı. Hafta arası Bologna ile önemli bir maç oynayan Galatasaray, ezeli rakibi Beşiktaş karşısına sadece bir değişiklikle çıkarken, sakatlıkları bulunan **Hakan Şükür**, **Hasan Şaş**, **Ergün** ve **Emre**, lokal anestezi ile forma giydiler.

Taffarel sakatlandı

Galatasaray'ın Breziliyalı kalecisi Taffarel, maçın 2. yarısında Nihat'la girdiği ikili mücadelede dizinden sakatlandı. Diz yan bağlarında esneme belirlenen Taffarel'in durumu bugünkü MR çekiminden sonra belli olacak.

Toshack tribünde

Ali Sami Yen Stadı'ndaki maçın ilginç konukları da vardı. Yıllarca Beşiktaş'ta görev yapan Galli çalıştırıcı **John Benjamin Toshack**, bir gazetenin davetlisi olarak İstanbul'a geldi ve maçı izledi. Toshack'a, statta sevgi gösterilerinde bulunuldu.

Derbi mücadelesini Toshack da izlerken Terim ve Briegel, dostluk gösterisi yaptılar. (Fotoğraf: KEREM KAÇARLAR)

MAÇ SONRASI / KEREM KAÇARLAR

Terim: Farkı kaçırdık

Ali Sami Yen Stadı'nda oynanan Galatasaray-Beşiktaş maçı sonrası, soyunma odaları ilginç görüntülere sahne oldu. G.Saray'da futbolcular, birbirlerini kutlarken, teknik direktör Fatih Terim de, **"Tüm oyuncularımı alnlarından öpüyorum"** dedi.

Fatih Terim, maçı daha da farklı kazanabileceklerini belirterek, **"Oyunun genelinde üstün olan taraf bizdik. Beşiktaş'ın özellikle ilk yarıda kalemizde önemli bir pozisyonu yoktu. İlk yarıda ikinci golü atsak farka giderdik"** diye konuştu. Terim, bazı şeyleri aştıklarını belirtirken, **"Maç trafiğine alıştık. Yorgunluk bahane değil bizim için. Çok pozisyon ürettik. Çok kaçırdık. 85. dakikaya kadar oyuncu değiştirmedim. Oyunun gidişinden memnundum"** diye konuştu.

Beşiktaş Teknik Direktörü **Hans Peter Briegel**, Galatasaray maçında forveti gol pozisyonuna sokacak paslar üretemediklerini ve sahadan 1-0 yenilgiyle ayrılmak zorunda kaldıklarını söyledi. Briegel, karşılaşma sonrasında düzenlediği basın toplantısında, maçın ilk 30 dakikasında çok kötü oynadıklarını belirterek, **"Bu dakikalarda geriye çekilip, ileriye destek veremedik. Sol kanadımızda da bazı sorunlar yaşadık. Daha sonra toparlandık, ancak orta sahadan forvete bir türlü iyi paslar atamadık"** diye konuştu. Briegel, **"Yine lehlerine olan bir penaltının es geçildiğini"** kaydederken, **"Beşiktaş, sezon sonunda ilk 3'ün içinde yer alacak. Bundan kimsenin kuşkusu olmasın."** şeklinde konuştu.

Tugay Glaskow'da

Spor Servisi- Galatasaraylı **Tugay**, İsoçya'nın Glaskow Rangers takımıyla anlaştı. Tugay, dün akşam maçtan sonra özel bir uçakla İskoçya'ya gitti. Glaskow yöneticileriyle anlaşma sağlayan Tugay, ocak ayından itibaren Glaskow Rangers'ı gorması giyecek.

ELEŞTİRİ / MAHMUT SERT

Galatasaray 'Farklı'

Galatasaray yüksek tempolu, çabuk futbolunu sürdürüyor. Sarı-Kırmızılıların hızlı oyunu karşısında Beşiktaş, ağır çekim film temposunda kaldı. Siyah-Beyazlılar, alışık olmadıkları ikili üçlü baskı altında kalınca ayaklarındaki topları kullanamadılar. Perşembe günü Bologna karşısında büyük bir enerji harcayan Galatasaray'ın yorgun olacağı, en azından kontrollü futbol oynayacağı düşünülürken Beşiktaş'ın yorgun görünüşü şaşırttı.

Galatasaray takımı üst düzeydeki teknik ve fizik yeterliliğini alana iyi yansıtıyor. Oyuncular, uzun zamandır bir arada olmanın da verdiği alışkanlıkla oyun kurgusunu ezbere uygulayabiliyorlar. Özellikle baskı uygulamasında ve ikili savaşımlarda yardım geleceğinden emin oldukları için sınırsız enerji tüketebiliyorlar. Bu rahatlık rakipten top çalarken becerilerini kolayca sergilemelerine de olanak sağlıyor.

Dün gece Galatasaray orta alanı, maçı istediği biçimde yönlendirdi. **Emre, Ergün, Suat** ve **Ümit**, gerek fiziksel gerekse teknik olarak oyuna ağırlıklarını koydular. Haftalardır fiziksel savaşıma girmeden oynamaya çalışan Beşiktaş, ezeli rakibinin enerjik futbolu karşısında varlık gösteremedi. Özellikle savunmada **Schaefer** ve **Halilagiç, Hakan Şükür** ve **Okan**'ı durdurmakta zorlandı. Hakan Şükür, fiziksel gücüyle, Okan da tekniğiyle bu iki oyuncuyu maç boyunca zor durumlara düşürdü. Kulübüyle uzun zamandır sorunlar yaşayan **Ali Eren** ise **Hasan Şaş**'ı tutamadı. Ancak Galatasaray'ın her atakta Beşiktaş savunmasıyla karşı karşıya kalmasında Siyah-Beyazlıların orta alanda hiçbir direnç gösterememesinin payı büyüktü. **Tayfur, Yasin, Murat Alaçayır** ve **Mehmet,** rakiplerini bizler gibi izlemekle yetindiler. **Nihat** ve **Ahmet Dursun** gibi iki hızlı adamı bir türlü Galatasaray savunması arasında topla buluşturamadılar.

Karşılaşmanın ikinci yarısında Galatasaray'ın fizik temposunun biraz düşmesine karşın oyuncularının teknik becerisi ve disiplinli yardımlaşma anlayışları çoksayıda gol pozisyonu üretti. Özellikle Hakan Şükür bu üretilen pozisyonların bir çoğunda yaptığı gol paslarıyla dikkati çekti.

Beşiktaş'ın fizik yetersizliği Galatasaray'ın tempolu oyununda bir kez daha ortaya çıktı. Fiziksel yetersizliğin doğal olarak teknik beceriye olumsuz etkisi, Siyah-Beyazlıların başarım düzeyini düşürüyor. Öte yandan **Briegel**'in rakibe göre taktik üretmede yetersiz kalması bu eksikliklerle birlikte düşünüldüğünde Beşiktaş'ın neden maç kazanmakta zorlandığı ortaya çıkıyor.

Galatasaray Avrupa Kupalarında yakaladığı üst düzeydeki form çizgisini sürdürüyor. Savunmadaki eksikliklerine karşın rakibin oyun kurmasına olanak vermeyen, alanın her yerinde uyguladıkları baskı, pozisyon üretkenliğini getiriyor. Sarı-Kırmızılı ekibin disiplinli oyun anlayışı ise diğer takımlarımızdan farkını oyunun her anında gösteriyor.

Dün gece bu özelliklerini alana iyi yansıtan Galatasaray, ezeli rakibi Beşiktaş'ı zorlanmadan yenerken, yandaşlarına da zevkli bir maç izletti.

Puan durumu

Takımlar	O	G	B	M	A	Y	P	Av
Galatasaray	11	8	2	1	23	8	26	+15
G.Antepspor	12	7	2	3	16	8	23	+8
Denizlispor	12	6	4	2	19	13	22	+6
Fenerbahçe	11	5	5	1	20	11	20	+9
Beşiktaş	12	5	4	3	21	9	19	+12
Trabzonspor	12	5	4	3	17	12	19	+5
Samsunspor	12	6	1	5	17	14	19	+3
Antalyaspor	12	5	2	5	15	21	17	-6
Altay	12	4	4	4	15	11	16	+4
İstanbulspor	12	4	4	4	14	14	16	0
Gençlerbirliği	12	4	3	5	13	17	15	-4
Erzurumspor	12	4	2	6	18	24	14	-6
Göztepe	12	3	4	5	9	14	13	-5
Adanaspor	12	3	3	6	16	22	12	-6
Ankaragücü	12	3	3	6	11	21	12	-10
Bursaspor	12	2	4	6	13	18	10	-5
Vanspor	12	2	4	6	12	20	10	-8
Kocaelispor	12	2	3	7	12	24	9	-12

Haftanın maçları

Türkiye Kupası (3. tur) / Yarın: Pendik- Fenerbahçe, Adana-Samsun. **Çarşamba:** Erzurum-Denizli, Siirt-Altay, Van-Kartal, Elazığ-G.Antep, K. Karabük-Kocaeli, Trabzon-Göztepe, Kayseri-Bursa, Ç. Rize-A.Gücü, İstanbul-K. Endüstri, Antalya- Yozgat, Y. Nazilli-G.Birliği, Dardanel-Beşiktaş, G.Saray- Bld. Ankara. **LİG / Cuma:** Samsun-Fenerbahçe. **Cumartesi:** Ankaragücü-Kocaeli, Denizli-Galatasaray.

Pazar: Van-Adana, Erzurum-Göztepe, G.Birliği-Bursa, İstanbul-Gaziantep, Altay-Trabzon, Beşiktaş-Antalya.

Bursaspor: 4 - Erzurum: 2

HAKEMLER: *Metin Seval (5), Gürkan Gürakan (5), Cüneyt Çakır (5)*
BURSASPOR: *Şenol (4), Verasanovic (5), Ömer (5), Tahir (6) (dk. 90 Adnan), Erkan (6), Ufuk (7), Ender (7), Mustafa (9), Murat (7), Deniz (6) (dk. 76 Ziyatt), Mohammed (8) (dk. 78 Serkan)*
ERZURUMSPOR: *Adnan (3), Kürşat (4) (dk. 81 Enes), Ali Rıza (4), Ömer (4), Sergei (5), Altay Can (6) (dk. 71 Soner 4), Ergin (6), Muzaffer (5) (dk. 40 Ali Yılmaz 5), Abdülkadir (5), Alexander (4), Coşkun (5)*
GOLLER: *Dk. 1 Murat, dk. 14 ve 67 Mohammed, dk. 26 Alexander, dk. 62 Ergin, dk. 88 Ender*
SARI KARTLAR: *Murat, Ömer, Verasanovic (Bursaspor), Ergin, Kürşat, Ali Rıza (Erzurumspor)*

LEVENT GENCELLİ

Antalya: 2 - G.Birliği: 1

STAT: *Atatürk (Antalya)*
HAKEMLER: *Bülent Uzun (7), İslam Yetkinoğlu (6), Adnan Ayçiçek (6)*
ANTALYASPOR: *Adnan (6), Guintchev (5), Burhan (7), Nuri (5) (dk. 46 Ahmet Sönmez 5), Dursun (5) (dk. 44 Musiç 6), Kâmil (6), Mustafa (6), Zafer (5) (dk. 79 Olgun), Schuster (6), Fazlı (7), Gaudino (6)*
GENÇLERBİRLİĞİ: *Metin (5), Tolga (5), Ümit Özat (6), İsmail Doğan (6), Abrami (4) (dk. 46 Hakan Demir 5), Hakan Biçici (5) (dk. 46 Schandall 6), İlker (5) (dk. 81 Dumisa), Phiri (7), Mehmet (5), Nihat (6), Ümit Karan (6)*
GOLLER: *Dk. 35 ve 52 Fazlı, dk. 51 Ümit Karan*
SARI KARTLAR: *Gaudino (Antalya), Tolga (G.Birliği)*
KIRMIZI KART: *Dk. 79 Mehmet Şimşek (G.Birliği)*

Vanspor'u yendiler

Ankaragücü tek golle güldü

Ankaragücü: 1 Vanspor: 0

STAT: *19 Mayıs (Ankara)*
HAKEMLER: *Musa Eryılmaz (5), Kenan Aktaş (5), Koray Gençerler (5)*
ANKARAGÜCÜ: *Adnan (5), Mkhalele (5), Gökmen Barış (6), Hakan Kutlu (5) (dk. 69 Faruk 3), Yılmaz (4), Ramazan (5), Baidoo (5), Hakan Keleş (5), Kennedy (5) (dk. 61 Yasin 3), Tarık (7) (dk. 83 Birol), Cafer (6)*
VANSPOR: *Hakan (4), Serkan (5), Cem (4), Sylla (4), Birol (5), Ahmet (3) (dk. 34 Murat Duman 3), Mehmet (3), Mutlu (3), Kubilay (4) (dk. 70 Turan 3), Mevlüt (3), Coulibaly (5) (dk. 46 Ercüment 4)*
GOL: *Dk. 48 Tarık*
SARI KARTLAR: *Cem, Birol (Van), Baidoo, Hakan Keleş (Ankaragücü)*
KIRMIZI KART: *Dk. 60 Mevlüt (Van)*

Kocaelispor karşısında 6 hafta sonra sevindi

Trabzonspor nihayet

Trabzonspor: 1 Kocaelispor: 0

STAT: *Avni Aker (Trabzon)*
HAKEMLER: *Murat Ilgaz (6), Aykut Gümülü (6), Zeki Aksoy (4)*
TRABZONSPOR: *Milosevski (6), Osman (5), Okan Özke (5), Selim (5), Tamer (5), Orhan (4) (dk. 46 Fatih 5), Nesim (5), Erol (6), Tetteh (5), Hami (6), Oliveria (6)*
KOCAELİSPOR: *Metin Mert (5), Orhan Ak (4), Ahmet Hassan (4), Nuri (4), Soner (4) (dk. 65 Cihan 4), Mert Meriç (4), Engin (4), Orhan Kaynak (4) (dk. 46 Cem Sinan 4), Serdar (5), Ahmet (4), Kaan Dobra (4),*
GOL: *Dk. 65 Hami*
KIRMIZI KART: *Dk. 80 Nuri*

ÖMER GÜNER

TRABZON - Trabzonspor, nihayet galibiyeti hatırladı... Bordo-Mavililer, Kocaelispor'u 65. dakikada **Hami**'nin attığı golle **1-0** yenerken, 6 hafta sonra üç puanı almanın sevincini yaşadı. İlk yarıda durgun gözüken, orta sahada istediği gibi top çeviremeyen Trabzonspor, Kocaelispor'un ani kontratakları karşısında savunmada zor anlar yaşadı.

Rakip takımın direncini kırmak için çaba sarf eden Bordo-Mavililer, ilk yarıda bunu başaramadı. İyi kapanan Körfez ekibi, orta sahada oyunu dengeledi, rakibine nefes aldırmadı. Atağın düşünüldüğü anlarda savunmada açıklar veren Trabzonspor, kaleci **Milosevski**'nin yerinde çıkışlarıyla rahatladı.

İlk yarıdaki görüntü buydu. İkinci yarıda oyunun temposunu yükselten Trabzonspor, galibiyet golünü bile zor buldu, çok gol kaçırdı. **Orhan-Fatih** değişikliği takıma hareketlilik getirdi. Yeni transfer **Tetteh** etkisiz görünürken, **Hami**, attığı gol dışında pres yaptı, savunmaya da zaman zaman yardım etti. Kocaelispor ise, artan Bordo-Mavili ataklar karşısında savunmada bunaldı, topu çıkarmakta zorlandı.

İlk yarıdaki etkili futbolunu ikinci yarıya yansıtamayan Yeşil-Siyahlılar, Hami'nin attığı gole engel olamadı, Avni Aker'de üç puan bıraktı. Trabzonspor, aradığı golü 65. dakikada buldu. **Oliveria**'nın soldan hareketlendiği anda verdiği pası Hami, bekletmeden şutladı. Top, kaleci **Metin Mert**'e rağmen filelere gitti.

Gaziantep lig ikincisi

G.Antep: 1-Altay: 0

STAT: *Kâmil Ocak (Gaziantep)*
HAKEMLER: *Yılmur Önen (7), Kâmil Dertop (7), Özgüç Türkalp (7)*
GAZİANTEPSPOR: *Ömer (7), Hasan (7), Mert (5), Mehmet Polat (5), Ramazan (6), Hakan (7), Desire (6) (dk. 88 Muhammed), İbrahim (5), Ali İbrahim (6) (dk. 72 İlyas 5), Oktay (5) (dk. 46 Erhan Namlı 6), Erhan Albayrak (5)*
ALTAY: *Nihat (7), Telat (5) (dk. 89 Haydar), Serkan Karababa (5), Orhan (5), Kenan Arayıcı (5), Mapeza (5), Yakup (5) (dk. 59 Necati 6), Serkan Dökme (7) (dk. 74 İlhan 4), Hasan (5), Sinan (6), Müslüm (5)*
GOL: *Dk. 2 Hasan*
SARI KARTLAR: *Ali İbrahim, İbrahim (Gaziantepspor), Kenan Arayıcı, Serkan Karababa (Altay)*
KIRMIZI KART: Dk. 89 Sinan

BEKİR ŞAHİN

Tofaş yenildi

ANKARA (Cumhuriyet Bürosu) - Basketbol Erkekler 1. Ligi'nde Türk Telekom, Tofaş'ı 71-65 yenerek üst üste 8. galibiyetine imza attı. Türk Telekom karşılaşmanın ilk yarısını 39-33 önde kapadı.

TOTO SONUÇLARI

1. Bursa-Erzurum : 1
2. Galatasaray-Beşiktaş : 1
3. Trabzon-Kocaeli : 1
4. Ankaragücü-Van : 1
5. Gaziantep-Altay : 1
6. İstanbul-Samsun : 2
7. Göztepe-Fenerbahçe : 0
8. Antalya-G.Birliği : 1
9. Hatay-G.Antep Bld : 2
10. Eskişehir-Karşıyaka : 2
11. Aydın-Buca : 2
12. K. Endüstri-Pendik : 1
13. Kırıkkale-Y. Yozgat : 2
14. Adıyaman-Elazığ: 2

SÜPER GOL

1-8-10-16-17-18-20-26

Sarı-Kırmızılılar, onarılan İzmit İsmetpaşa Stadı'ndaki açılış maçında Kocaelispor'u Hagi ve Okan'ın golleriyle yendi

G.Saray her zaman her yerde

Kocaelispor: 1
Galatasaray: 2

STAT: *İsmet Paşa (İzmit)*
HAKEMLER: *Erol Ersoy (4), Birol Budan (5), Baki Akkan (5)*
KOCAELİSPOR: *Stingaciu (4), Nuri (5), Osman (4), Mert Meriç (5), Kaan Dobra (6), Engin (6), Cihan (4), Cem (4), Bülent (3), Serdar (5) (dk. 75 Soner 4), Cenker (5) (dk. 75 Ali Mumcu 3)*
GALATASARAY: *Taffarel (7), Ümit (5), Capone (3), Popescu (6), Ergün (4), Okan (6), Hagi (7) (dk. 72 Sergen 3), Emre (7), Hasan Şaş (5) (dk. 46 Suat 5), Marcio (4) (dk. 75 Arif), Hakan Şükür (4)*
GOLLER: *Dk. 34 Hagi, dk. 65 Okan, dk. 83 Kaan Dobra*
SARI KART: *Capone, Okan, Sergen (G.Saray), Engin, Serdar, Mert Meriç, Osman (Kocaeli)*

ARİF KIZILYALIN

İZMİT - 1998 / 99 sezonunun son maçı...Kocaelispor ligi **1-1**'lik Adana beraberliğiyle noktalıyor. Hedef; yeni dönemde pırıl pırıl bir Körfez ekibi yaratmak. Öyle ya; İzmit, Türk sanayiinin başkenti. Yatırımlar, teberrular, gelirler; kupa şampiyonluğu yaşayan Kocaelispor'u, mükemmel tesisleri, yenilenen stadıyla belki de ligin zirvesine taşıyacak...

Derken 16 Ağustos'u 17 Ağustos'a bağlayan gece gelip çatıyor. Futbolcular, antrenörler, yöneticiler, çalışanlar evlerinde; sabahı bekliyorlar yeni umutlarla. Ama güneş hiç doğmuyor bazıları için. Marmara'yı sallayan **7.4**'lük deprem, Kocaelispor'u da yüreğinden vuruyor. Takım otobüsünün şöförü **Zekeriya** ağabey artık yok. Genç takım oyuncuları ailesiz, (A) takım oyuncuları evsiz-barksız kalmış. İzmit'in gururu, **'Kocaeli Eğitim Vakfı Tesisleri**'bundan böyle eski yüzlü, kırık dökük bir yapı; o basmaya kıyamadığınız çim sahalar seyyar hastane olmuş. Stat yolundaki buz pisti salonu ise daha iç parçalayan bir görevi üstlenmiş; **'geçici morg..'**

...O günlerden sonra iniş trendine geçiyor Kocaelispor, tıpkı İzmit gibi. Yenilgiler, beraberlikler... **'Olmazsa olmaz'** denen **Zeki, Sawieh, Evren, Mert Korkmaz, Toprak**'ın sessiz sedasız takımdan ayrılışı... Ve lig sonunculuğu... **'Taşına kolonları çatlayan'** Kocaelispor, aylar sonra dün seyircisinin karşısına çıktı G.Saray maçıyla. Hem sahadaki 11'in, hem tribünlerdeki on binlerin kaybı büyük, gönlü yaralı, gözü yaşlıydı. Ama yaşam devam edecekse, Kocaelispor da ayakta durmalıydı.

Evet, dün İzmit İsmet Paşa Stadı'nda böylesine duygu yüklü bir 90 dakika vardı. Yani, bazı duygular futbolun ötesine geçmişti. Ne G.Saray, **'lider'** gibi oynayabildi; ne o Kocaeli, körfez aslanı kimliğini üstlenebildi.

Hakem **Erol Ersoy**'un düdüğüyle başlayan maçın ilk bölümünde, iki takımın birbirini sınamasına tanık olduk. Kimsenin ayağı topa gitmiyordu. Öyle ki; ilk şut ancak 10. dakikada Kocaelisporlu **Cem**'den geldi. G.Saray'ın ilk ciddi diyebileceğimiz atağı ise, 26. dakikada **Hasan Şaş-Marcio** ikilisinin girişimleriyle oluştu. İlk yarım saatin ardından maç iki tarafın da topa hakim olma arzusuyla hızlanır gibi oldu. Ve bu tempolu futbol, G.Saray'a aradığı golü getirdi. Kocaeli forvetinin iki pozisyonu harcamasının ardından dakikalar 34'ü gösterirken **Hagi, Hasan Şaş**'ın uzattığı ara pası yakalayıp mükemmel bir aşırtma vuruşla ağları sarstı. Sarı-Kırmızılılar öne geçmiş, Hagi golle geri dönmüştü Ancak Rumen futbolcunun kendisini ıslıklayan Yeşil-Siyahlı taraftarlara yaptığı el-kol hareketi, bu estetik vuruşa gölge düşüren en büyük unsurdu.

İlk yandaki bu görüntünün ardından ikinci 45 dakikada beraberliği kovalayan bir Kocaelispor ve kendi yarı alanında çoğalan G.Saray izledik. Körfez ekibinin 47. dakikada **Engin**'le direkte patlayan bir şutu vardı. Ayrıca **Kaan Dobra** ve **Serdar** da net sayılabilecek fırsatlar buldular, ancak final vuruşunu yapamadılar.G.Saray ise, **Emre** ve Hagi'yle rakip yarı alanda çoğaldı ve farkı ikiye çıkadı. Golde **Okan**'ın imzası vardı, ancak vuruş kadar pası veren Hagi de bu sayıya adını yazdırıyordu.

2-0'dan sonra ise oyunun rengi değişti. G.Saray'ın, **'maçı kazandım'** havasına girip **'umursamazlığı'** ciddiyetsizlik boyutuna taşması Kocaelispor'un işine yaradı ve Körfez ekibi bir gol kazandı. Gerçi Kaan'ın golünde, **Capone**'nun inanılmaz ıskası ve ıslak zemin faktörü rol oynamıştı, ama **Taffarel**'in yanından ağlarla kucaklaşan meşin yuvarlak, zatürreyi göze alıp çadırlarından tribünlere koşanlar için çok, ama çok şey ifade ediyordu. Hele **Mert Meriç**'in doksana giden son dakika frikiki de Taffarel'e takılmayıp gol olsa, sanıyoruz Körfez, belki de 17 Ağustos'tan sonra ilk kez mutlu bir akşam yaşayacak, belki girmeye korkulan evlerin pencerelerine Yeşil-Siyahlı bayraklar asılacaktı...Ama alandaki oyunun adı futboldu ve kazanmak için topun ağlarla kucaklaşması gerekiyordu...

Evet; G.Saray, İzmit'teki futbolsuz gecede 2-1'le üç puanı alan taraf oldu, ama bu maçın Kocaelispor için, Körfez için,çok büyük önemi vardı; o da, yaşamın devam ettiğiydi...

İZMİT İSMETPAŞA STADI'NDAN NOTLAR / AHMET KURT

Çadırdan tribüne koştular

İZMİT - Sahası bakıma alındıktan sonra bir de deprem faciası yaşayan Kocaelispor, 8 aylık bir aradan sonra Galatasaray maçıyla taraftarının karşısına çıktı.Körfez ekibi için Galatasaray karşılaşması, yeniden doğuş yolunda atılan ilk adımdı. İzmit Büyükşehir Belediye Başkanı ve Kocaelispor Kulübü Başkanı **Sefa Sirmen**, zorlu maç için deprem bölgelerinden stada özel otobüs kaldırırken, öğrenci ve bayan seyircilerden de ücret alınmayınca aşırı yağmura karşın tribünler doldu. Maç öncesi görüştüğümüz seyircilerin büyük bir bölümü maçın sonuçtan çok, **'İzmit'te oynanması açısından'** önem taşıdığını belirttiler.

İzmit İsmet Paşa Stadı'ndaki maçı on beşbine yakın seyirci izlerken, tribünlerin en çok ilgi çeken ismi, Kandilli Rasathanesi Müdürü Prof. Dr. **Ahmet Mete Işıkara**'ydı. "Bay Deprem" olarak anılan Işıkara, G.Saraylı olmasına karşın Kocaeli atkısı ile maçı izledi.

İzmit'e taraftar akını

İsmet Paşa Stadı'ndaki maç için özellikle İstanbul'dan çok sayıda taraftar Kocaeli'ne gelirken, ısınmamak için maçın başlamasına yarım saat kala stada girmek isteyenler gişelerin önünde uzun kuyruklar oluşturdu.

Kocaelispor Yönetim Kurulu, **Sefa Sirmen** başkanlığında maçı tam kadro izledi. Galatasaray'ın alana, **"Acınızı paylaşıyoruz"** yazılı pankartla çıkması da, Kocaelili futbolseverler tarafından dakikalarca alkışlandı. İki takımın elele giderek tribünleri selamlaması ve karşılaşma öncesi iki takım teknik direktörüne verilen plaketler, İzmit İsmetpaşa Stadı'nda duygulu görüntülere neden oldu. Depremzede öğrenci **Burak** da maçı özel izinle G.Saray yedek kulübesinden izledi.

Galatasaray zor yetişti

Marmara Bölgesi'ni etkisi altına alan kötü hava koşulları ve bayram tarfiğine takılan Galatasaray kafilesi maça güçlükle yetişti. Öğle yemeği sonrası Florya Metin Oktay Tesisleri'nden otobüsle yola çıkan Sarı-Kırmızılı futbolcular, polis eskortlarının yardımıyla akşam saat 17.55'te stada giriş yapabildi. Deprem nedeniyle altyapısı zarar gören İzmit'te dün yaşanan su baskınlarından İsmet Paşa Stadı da etkilendi. Soyunma odası girişini su bastı.

Bayrak kavgası

Öte yandan karşılaşma öncesi iki takım taraftarları arasında istenmeyen görüntüler yaşandı. Stat dışında kavga eden bir gruba polis güçlükle engel olurken, stat içinde de Sarı-Kırmızılı takımın taraftarlarının astığı bayrağı indirmek isteyen Kocaelisporlu taraftarlar polisle kavga etti.

Maçın hakemi **Erol Ersoy**, futbolcuları yüzük ve kolyelerini çıkarmaları için uyarırken, **Popescu**, kendisi için dini açıdan önem taşıyan haçı boynundan çıkarmayacağını söyledi. Ancak hakem Erol Ersoy'un uyarıları üzerine Popescu haçı çıkarmak zorunda kaldı.

Lig lideri Galatasaray İzmit'ten de 3 puanla dönmesini bildi. (Fotoğraf: KEREM KAÇARLAR)

Maç sonrası olay

G.Saray otobüsü taşlandı

KEREM KAÇARLAR

İZMİT-G.Saray otobüsü, İzmit İsmet Paşa Stadı'nın çıkışında bir grup Kocaelisporlu taraftarın taşlı saldırısına uğradı. Güvenlik önlemlerine karşın karanlıktan yararlanan 10 kadar fanatiğin attığı taşlar otobüsün camını kırdı. Bu olay üzerine otobüsten inen teknik direktör **Fatih Terim** saldırıyı kınadı ve **"Yazık... Biz buraya dostane bir maç için gelmiştik. Ancak kafamıza taşlar atılıyor"** dedi.

Fatih Terim, Kocaelispor önünde alınan üç puana sevindiğini belirterek, **"Her şeyin başlangıcı zordur. Anlamlı bir maçtı. Biz zoru başarmayı severiz"** dedi. Terim, son 5 dakikada zorlandıklarını kaydederek **"Hatalarımızdan rakibe bir gol şansı verdik. Ancak kazanmasını bildik. Farkı daha da açabilirdik"** dedi. Terim, Sergen konusundaki bir soruya, **"O da bu takımın 24 futbolcusundan biri. Bana bundan sonra Sergen başta olmak üzere bireysel soru sormayın. Yanıt vermeyeceğim. Önemli olan G.Saray'ın kazanması"** dedi.

'Penaltımız verilmedi'

Kocaelispor Teknik Direktörü **Güvenç Kurtar** ise, penaltılarının verilmediğini iddia ederek, **"Maçın hakemi kötü bir yönetim gösterdi. Ersoy, Hagi'nin gölünde yapılan faulü de görmedi. Oyuncularımdan memnunum. Önemli olan kazanıp kaybetmek değil, insanları çadırdan çıkarıp tribüne getirmekti. Biz de bunu başardık"** dedi.

ELEŞTİRİ / MAHMUT SERT

Galatasaray Deneyimiyle

İZMİT - Kocaelispor, kendi evinde de olsa savunma ağırlıklı oynayınca, oyunun kontrolünü Galatasaray'a bıraktı. Ancak diğer takımlardan **'farklı'** futboluyla ligin ilk yarısında dikkat çeken Sarı-Kırmızılılar, yengi almalarına karşın beklenen üretkenliği gösteremedi. Özellikle futbolcular arasındaki yardımlaşma anlayışındaki uyum yitirilmiş; uygulamadaki çabuklukları, zamanlama yanlışları ve kötü pas seçimleri nedeniyle ters pozisyonda rakibe yakalanmalarına neden oluyor. Yani takım savunmayı boşaltıp atağa çıkarken, kaptırılan - yitirilen - toplarla karşı atak yiyor.

Kocaelispor, bilinen nedenlerle takım kurmakta zorluk çekmesine karşın enerjik futboluyla dikkat çekti. Galatasaray'ın dengesiz görünmesinde Körfez ekibinin bu oyun anlayışının etkisi büyüktü. Özellikle **Serdar**, çalışkanlığıyla her pozisyonun içinde olup sorumluluk alarak Galatasaray savunmasını hırpaladı. İlk yanda **Cenker**, ikinci yanda **Engin**'in kaçırdığı golleri deneyimsizliklerine vermek olası. Ama böyle bir maçta kaçan goller pahalıya patlıyor.

İkinci yanda Kocaelispor'un yorulacağını, Galatasaray'ın fizik gücüyle üstünlük kuracağını düşünenler yanıldı. Yeşil-Siyahlılar sınırsız enerji harcamasıyla öylesine bir baskı kurdular ki, Galatasaray 1-0'lık avantajını korumak için savunma önlemlerini arttırmak zorunda kaldı. Ancak Kocaelispor'un ataklarının bilinçli geliştiğini söylemek güç; orta alanda yaptıkları etkili enerjik savaşım, gol noktalarında sonuç alıcı akılcılığa bir türlü dönüşemedi. Rakibinin bu eksikliğini iyi değerlendiren Galatasaray, deneyimli futbolcularıyla fırsatları değerlendirip maçı kazanmasını bildi. Gecenin belki de en ilginç isimlerinden biri olan **Hagi**, yaptığı tek vuruşla takımını öne geçirdi. Bir de gol pası veren Rumen yıldız yine de eski günlerinden uzaktı.

Galatasaray orta alanı kötü olunca, savunma ve atak kurgusundaki üretkenlik de doğal olarak düşüyor. Oyuncuların fizik güçlerinin ve alan içindeki hareketliliklerinin, kötü oynadıklarında bile belli bir düzeyi tutturması olumlu bir özellik. Ama alışılan yardımlaşma anlayışındaki uyumluluğun yitirilme belirtileri, şimdiden önlem alınması gerektiğini gösteriyor.

Sözün kısası; Kocaeli, haftalar sonra evinde başarılı bir futbol oynamasına karşın G.Saray'ın deneyimine yenik düştü.

Düşüşe devam

Ersun Yenal: Denizli'nin rakibi stres

DENİZLİ (Cumhuriyet) - Denizlispor'da beklenmeyen düşüş nedeniyle herkes birbirini suçluyor... Kendi sahasında Bursaspor'a da farklı yenilen, 6 haftadır galibiyeti unutan Yeşil-Siyahlı camiada gerilim her geçen gün artıyor.

Denizlispor Teknik Direktörü **Ersun Yenal**, maç öncesinde de Bursaspor'dan çok çekindiğini belirtirken, **"Korktuğumuz başımıza geldi. Bursaspor bombası Denizli'de patladı"** dedi.

Teknik direktör Yenal, **Kendi sahamızda 3. yenilgiyi alırken, 6 haftadır da galibiyet yüzü göremedik. Bursaspor maçında ise stres en yüksek noktasına ulaştı. Bu karşılaşmada yabancı oyuncuların eksikliğini mazeret gösterirsek, diğer oyuncularımıza haksızlık etmiş oluruz. Ancak kesin olan şey, bir an önce toparlanmamızdır"** diye konuştu.

Kayakta yine İtalyan

Spor Servisi - Fransa'nın Chamonix Kayak Merkezi'nde yapılan Erkekler Dünya Kupası Slalom Yarışı'nı, İtalyan kayakçı **Angelo Weiss**, 2.01.27'lik derecesiyle kazandı.

Kariyeri boyunca en büyük başarıya imza atan Weiss, **Alberto Tomba**'nın kayağı bırakmasından sonra bu yarışı kazanan ilk İtalyan oldu.

TV'de F.Bahçe tartışılacak

Spor Servisi - Gelecek hafta olağanüstü kongreye gidecek Fenerbahçe Kulübü'nün sorunları bugün TV 8'de yayımlanacak **"Kongre Özel"** programıyla gündeme gelecek. Saat 13.10'dan sonra yayına girecek programda CHP Genel Başkan yardımcısı **İnal Batu** ve gazetemiz spor servisi sorumlusu **Abdülkadir Yücelman** da, Fenerbahçe'nin yaşadığı olayları yorumlayacak.

Puan durumu

Takımlar	O	G	B	M	A	Y	P	Avj
Galatasaray	15	12	2	1	33	13	38	+20
Beşiktaş	15	8	4	3	28	10	28	+18
G.Antepspor	15	8	4	3	22	11	28	+11
Fenerbahçe	15	6	7	2	26	16	25	+10
Denizlispor	15	6	5	4	24	22	23	+2
Altay	15	6	4	5	20	16	22	+4
Trabzonspor	15	5	6	4	19	16	21	+3
Ankaragücü	15	6	3	6	23	25	21	-2
Antalyaspor	15	6	3	6	21	29	21	-8
Samsunspor	15	6	2	7	20	21	20	-1
Gençlerbirliği	15	5	4	6	18	22	19	-4
Adanaspor	15	5	3	7	22	24	18	-2
İstanbulspor	15	4	6	5	18	22	18	-4
Erzurumspor	15	5	3	7	19	26	18	-7
Göztepe	15	4	5	6	13	18	17	-5
Bursaspor	15	3	4	8	16	21	13	-5
Vanspor	15	2	4	9	15	28	10	-13
Kocaelispor	15	2	3	10	15	32	9	-17

HAFTANIN MAÇLARI

Cuma: Samsunspor-Trabzonspor.
Cumartesi: Ankaragücü-Gaziantepspor, Bursa-Vanspor, Antalyaspor-Kocaeli, Galatasaray-Altay.
Pazar: Erzurumspor-Gençlerbirliği, Adanaspor-İstanbulspor, Göztepe-Denizlispor, Fenerbahçe-Beşiktaş.

SPOR TOTO

1. G.Birliği-Fenerbahçe : 0
2. Altay-Adana : 1
3. Denizli-Bursa : 2
4. Erzurum-Samsun : 1
5. İstanbul-Ankaragücü : 2
6. Kocaeli-Galatasaray : 2
7. Van-Antalya : 2
8. Trabzon-Gaziantep : 0
9. (Ümit) G.Birliği-F.Bahçe: İp.
10. (Ümit) Altay-Adana : 1
11. (Ümit) Denizli-Bursa : 1
12. (Ümit)Erzurum-Samsun : 2
13. (Ümit) Van-Antalya : 0
14. (Ümit) Trabzon-G.Antep : 1

Toto devretti

Spor Servisi - Spor-Toto Teşkilat Müdürlüğü'nden yapılan açıklamaya göre, Toto'da değerlendirme, Gençlerbirliği-Fenerbahçe Ümitler Ligi maçının kötü hava koşulları nedeniyle ertelenmesinden dolayı 13 maç üzerinden yapıldı.

14.2 milyar 863 milyon 170 bin lira 19. haftaya devrederken, 13'ü bilen de çıkmadı (1 milyar 636 milyon 105 bin lira devir). 12 bilen 6 kişi, 272 milyon 735 bin, 11 bilen 120 kişi de, 17 milyon 40 bin lira ikramiye kazandı.

Beşiktaş

Ohen düğümü çözülüyor

Spor Servisi - Beşiktaş'ta **Ohen** düğümü bugün çözelecek.... A takıma alınması düşünülen ve bugünden itibaren idmanlara katılması beklenen Nijeryalı futbolcu için karar bugün verilecek.

Bayramın ilk gününde çalışan, dünü de dinlenerek geçiren Beşiktaş, Fenerbahçe ile oynayacağı 2000'li yılların ilk derbi maçının hazırlıklarını bugün yapacağı çift antrenmanla sürdürecek.

Siyah-Beyazlı futbolcuların sabah antrenmanında Belgrad Ormanları'nda kros çalışması yapacakları, akşam ise Fulya Tesisleri'nde teknik direktör **Briegel** yönetiminde çalışacakları bildirildi.

Bu arada, anjin olan **Ahmet Dursun**'un bugün çalışmalara katılacağı, ancak sinüzit olan kaleci **Fevzi**'nin ise durumunun henüz belirsiz olduğu kaydedildi.

Öte yandan Beşiktaş'ta bayram dolayısıyla bugün kulüp binasında bayramlaşma yapılacağı bildirildi. Yönetim ve genel kurul üyeleri, saat 11.00'den itibaren Akaretler'deki kulüp binasında bir araya gelerek bayramlaşacak.

Yöneticilerden Serdar Tatlı ve Futbol Federasyonu'na büyük tepki

'F.Bahçe'yi hakemler bitirdi'

HİLMİ TÜRKAY

Ligin ilk yarısında istikrarsız bir görüntü çizdikten sonra ikinci yarıya Gençlerbirliği beraberliğiyle giriş yapan Fenerbahçe'de, hakem **Serdar Tatlı**'ya büyük öfke var.

Ankara'daki maçta bir penaltılarının verilmediğini ve Gençlerbirliği kalecisi **Hasan**'ın ceza alanı dışında topa elle müdahalesinin es geçildiğini iddia eden yönetici **Hulusi Belgü**, **"Ne yazık ki hakemler ve federasyon Fenerbahçe'yi bitirdi. Artık diyecek lafımız kalmadı"** şeklinde konuştu.

Belgü, sezon başından bu yana tüm hakem hatalarının kendilerini bulduğunu belirtirken, bu haftaki Beşiktaş derbisine de **'adaletli bir hakem'** istedi. F.Bahçe Genel Sekreteri **Köksal Özbek** ise maçı 1-0 önde götürdükleri anda **Moldovan**'a yapılan hareketin penaltı olduğunu, ancak hakemin bu pozisyonu görmeyerek sonucu etkilediğini söyledi.

Hakemler etkili

Fenerbahçe'nin İtalyan teknik direktörü **Zdenek Zeman** da, hakem Serdar Tatlı'yı suçladı. Zeman, **"Türkiye'de maçların sonuçlarında hakemler etkili oluyor. Gerçi şans bizden yana olsaydı Gençlerbirliği'ni rahatlıkla yenerdik, ama bazen şans da yardım etmiyor"** diye konuştu.

Zeman, Gençlerbirliği beraberliği sonrası isim vermeden bazı futbolcularını da sorumsuzlukla suçladı. **"Kazanmak için yüreklerini sahaya koymayanlar ve olaya inanmayanlar vardı"** diyen Zeman'ın, özellikle **Boliç** ve **Preko**'yu eleştirdiği öğrenildi.

Zeman gidici mi?

İtalyan teknik direktör Zeman'ın geleceği sorgulanmaya başladı. **Rıdvan Dilmen**'in istifasından sonra büyük umutlarla İtalya'dan getirilen Zeman'ın geçen süreye karşın takımı beklenen çizgiye taşıyamaması üzerine camianın önde gelen isimleri, **"Sezon Zeman'la bitmez"** yorumunu yapmaya başlarken, yöneticiler de en azından yeni yönetim belirlenene kadar İtalyan teknik direktör Zdenek Zeman'ın göreve devam edeceğini açıkladılar.

0-0'lık sonuca üzüldüler

Ne Trabzonspor ne G.Antepspor

Trabzon: 0 - Gaziantep: 0

STAT: *Avni Aker (Trabzon)*
HAKEMLER: *İbrahim Aksoy (5), Yunus Yıldırım (5), Sadettin Coşkun (5)*
TRABZON: *Metin (6), Selim (4), Okan (5), Abdülkadir (5), Tamer (5), Orhan (5), Erman (4) (dk. 62 Selahattin 4), Nestim (6), Erol (4), Vugrinec (4), Fatih (4) (dk. 72 Hami 4)*
GAZİANTEP: *Ömer (5), Mert (5), Mehmet (5), Ramazan (6), Hasan (6), Hakan (6), Erhan Namlı (6) (dk. 66 Eshun 5), İbrahim (6), Niyazi (6), Oktay (5), Erhan Albayrak (5)*

HAYRİ GÜNER

TRABZON - Trabzonspor, Gaziantepspor'la 0-0 berabere kalarak yeni teknik direktörleri **Giray Bulak**'a 3 puan hediye edemezken Bordo-Mavililer 6., konuk takım G.Antepspor da 4. beraberliğini aldı.

Antalyaspor'a 4-2 yenildi

Van düşüşe geçti

Vanspor: 2 - Antalyaspor: 4

STAT: *Vali Mahmut Yılbaş (Van)*
HAKEMLER: *Sebahattin Bitirim (5), Recep Akbaş (5), Adnan Ayçiçek (5)*
VANSPOR: *Murat (1), Serkan (1), Turan (1) (dk. 67 Mevlüt 1), Murat Duman (2), Birol (3), Ahmet (2), Yankov (2), Mehmet (3) (dk. 58 Özgür 4), İsmail (3) (dk. 46 Ali 3), Cem (5), Ercüment (7)*
ANTALYASPOR: *Adnan (7), Dursun (7), Guintchev (7), Nuri (7), Burhan (6), Zafer (6) (dk. 78 Olgun 4), Schuster (8), Fazlı (7), Şenol (8) (dk. 72 Mehmet 4), Gaudino (8), Uğur (7) (dk. 88 Music)*
GOLLER: *Dk. 18 Dursun, dk. 48 ve 69 Şenol, dk. 52 ve 90 Ercüment, dk. 75 Zafer*
SARI KARTLAR: *Schuster, Nuri, Zafer, Şenol (Antalya), Turan (Vanspor)*

VAN (Cumhuriyet) - Vanspor, Antalyaspor'un baskısına fazla dayanamadı, kalesinde 4 gol gördü, ligdeki dokuzuncu yenilgisini aldı.

Melih Gökçek

'F.Bahçe başkanlığına adayım'

ANKARA (Cumhuriyet Bürosu) - Ankara Büyükşehir Belediye Başkanı **Melih Gökçek**, Fenerbahçe Kulübü başkanlığına aday olma konusundaki kararını tekrarladı.

Basın toplantısı düzenleyen Melih Gökçek, Fenerbahçe Kulübü'ne başkan adayı olduğunu açıkladıktan sonra, olumlu ve olumsuz pek çok tepki aldığını anlattı ve şöyle dedi: **"Fenerbahçe'ye başkan olduğum takdirde, kulüp idaresi Ankara'ya taşınarak, diğer tesisler ve takımlar İstanbul'da bırakılabilir."** Gökçek, F.Bahçe'ye başkan olamaması halinde G.Birliği'nin yönetimini üstlenebileceğini açıkladı.

BAYRAM HEDİYESİ! - İstanbulspor, Ankaragücü önünde hiç de beklemediği bir skorla karşılaştı: 6-2. Ankaragücü'nde Cafer attığı 3 golle yıldızlaşırken İstanbulsporlu Sertan'ın gol çabaları yetmedi. (Fotoğraf: KEREM KAÇARLAR)

A.Gücü'ne boyun eğdi

İstanbulspor yıkıldı: 6-2

İstanbul: 2-A.Gücü: 6

STAT: *Bayrampaşa*
HAKEMLER: *Bülent Uzun (5), Münir Takbak (5), Ercan İnegöllüler (5)*
İSTANBULSPOR: *Haluk (1), Niyazi (1) (dk. 46 Recep 1), Petkov (1), Emre (2), Zeki (1), Timur (1) (dk. 46 Aykut 2), İlkan (1), Fuat (1), Mithat (2), Sawieh (1) (dk. 87 Demirovic), Sertan (1)*
A.GÜCÜ: *Adnan (5), Faruk (7), Gökmen Barış (8), Yasin (7), Yılmaz (7) (dk. 78 Hakan Kutlu 4), Mkhalele (8) (dk. 88 Ramazan), Baidoo (8), Ünal (7), Kennedy (8), Tarık (7) (dk. 75 Hakan Keleş 4), Cafer (9)*
GOLLER: *Dk. 14 Baidoo, dk. 30 Ünal, dk. 33, 57 ve 86 Cafer, dk. 36 Kennedy, dk. 47 Mithat, dk. 52 Emre*
SARI KARTLAR: *Fuat, Baidoo, Faruk*
KIRMIZI KART: *Dk. 54 Sertan (İstanbul)*

Ankaragücü'nden İstanbulspor'a yarım düzine gol: 6-2.

Sarı-Kırmızılılar, Adanaspor'u farklı yenerek Beşiktaş'la aradaki puan farkını korudu

Galatasaray bildiğiniz gibi

Galatasaray: 4
Adanaspor: 0

STAT: *Ali Sami Yen*
HAKEMLER: *Mustafa Çulcu (6), Cemal Laleoğlu (6), Kerim Akdülger (6)*
G.SARAY: *Taffarel (5), Ümit (6), Capone (6), Popescu (7), Ergün (6), Okan (6) (dk. 79 Ahmet 5), Suat (7), Emre (7), Hasan Şaş (4) (dk. 46 Arif 8), Sergen (7) (dk. 71 Bülent 5), Hakan Şükür (7)*
ADANASPOR: *Zdravkov (3), Ali Asım (2), O. Surray (3), Serkan (4), Savaş (4), Atakan (4), Engin (3), Oğuz (3) (dk. 58 Cenk 4), Volkan Tekiroğlu (3) (dk. 80 İbrahim), Bushaj (3), Altan (5) (dk. 63 Volkan Öztürk 3)*
GOLLER: *Dk. 30 ve 56 Hakan Şükür, dk. 52 Popescu, dk. 74 Arif*
SARI KARTLAR: *O. Surray (Adana), Hasan Şaş*

ARİF KIZILYALIN

Galatasaray yağmurla coştu... Çarşamba-pazar maç trafiğinde **'hız kesmeden'** yoluna devam eden Sarı- Kırmızılı ekip, Adanaspor'u 4-0 gibi farklı bir skorla yenerken üst üste 4. şampiyonluğa da bir adım daha yaklaştı.

Ali Sami Yen Stadı'nda dün gece iki perdelik bir oyun izledik. 90 dakikanın ilk bölümünde alanda **'görece'** durgun, ancak kontrollü, hatayı sıfıra indiren bir Galatasaray vardı. Ve alandaki 11 Sarı-Kırmızılı futbolcu, bu bölümde rakibe tek bir pozisyon bile vermediği gibi kalesinde de tek bir tehlike yaşamadı. Gerçi bu futbol, Galatasaray'ı sürekli izleyenler için **'yadırganıyordu'**; ancak **Sergen, Hasan, Hakan Şükür** gibi sonuca direkt etkide bulunacak isimler, bireysel özgürlükleriyle varlıklarını hissettirdikleri anda oyun da kendiliğinden renkleniverdi. **Okan**'ı da bu üçlünün içine çeken Galatasaray, kale önü zenginliğini oluşturduğunda ise maçın yazgısı da belirleniverdi. Kalesini savunmaktan yorgun düşen Adanaspor defansının 30. dakikada yaptığı pozisyon hatası ise beklenen golü getirdi. **Ergün**'ün uzun mesafeli ortasında, markajcısının pozisyon hatası yapmasından yararlanan Hakan Şükür, skoru 1-0 taşıdı.

Bu golden sonra oyunun 2. perdesi başladı. İlk yarım saatin aksine, bu bölümde koşan, pres yapan, savunmasındaki oyuncularını da hücumda kullanan bir Galatasaray vardı. Ve alandaki futbol taraflı, tarafsız herkesin gözüne hoş geliyordu. Özellikle Sergen-Hakan Şükür arasındaki milimetrik pas bağlantısı, Adanaspor'un defans örgüsünü çözmeye yetti. Ne var ki bu ikili arasındaki paslaşmalar ne kadar güzelse, son vuruşlar da o denli kötü olunca 2. gol gelmedi. Özellikle Sergen'in pasında Hakan, Hakan'ın pasında da Sergen'in şutları skoru değiştirmese de, gecenin rengi olarak zihinlerdeki yerini aldı.

Galatasaray'ın bu baskısını, devre arasındaki 15 dakikalık mola da kesmemişti. 2. yarıya aynı hızla başlayan Sarı-Kırmızılılar, **Arif**'in de oyuna katılımı ile kanatları daha da çok kullandılar ve golleri de peşi sıra buldular. 47. dakikada Hakan Şükür'ün auta giden kafa şutuyla başlayan kale önü gösterisinde 2. gol, 52. dakikada geldi. Arif'in sağ kenardan yaptığı ortayı aşıran Sergen, arka direkte topla buluşup ağları sarsan **Popescu** olunca, skor 2-0'a taşındı. Sağdan Okan-Ümit-Arif, soldan da Ergün ve Hasan'ın kanat bindirmeleri 3. golü de getirecekti. Ortayı yapan yine Arif, bu kez topa Sergen'in yanından çok iyi yükselen Hakan Şükür'dü. Suskun golcü, uzun bir aradan sonra ilk kez bir maçta 2. golünü atıyor, skoru da 3-0 yapıyordu.

3 farktan sonra bir anlamda galibiyeti garantileyen Galatasaray rahatlamış ve hücumu daha çok düşünmeye başlamıştı. Ancak ileri üçlünün ayağına hakim ismi Sergen, pasörlükteki ustalığını topu kaleye göndermede gösteremeyince, 4. gol gecikti. Bu kale önü cömertliğine zaman zaman Hakan Şükür de katılıyordu ki, 'gol paslan'nın ismi Arif çıktı, bu kez sahneye. Ümit-Okan paslaşması sonucu topu önünde bulan milli futbolcu, ileri çıkan **Zdravkov**'a karşın attığı sert bir şutla gecenin skorunu belirledi... Galatasaray: 4 - Adanaspor: 0

Evet; Sarı-Kırmızılı ekip bir engeli daha geçti, dün gece. Galatasaray, hemen hemen hiç zorlanmadığı ve kalesinde sadece 2.5 pozisyon gördüğü (bir frikik, 2 kombine atak) bu 90 dakikada belki 4 gol attı; ancak attığının en az bir misli fazlasını da kaçırdı. Üstelik, Sarı-Kırmızılıların yükselen temposu ve göze hoş gelen futbolu da, yaklaşan Dortmund sınavı öncesi artı bir puandı.

ELEŞTİRİ / MAHMUT SERT

G.Saray Doludizgin

Galatasaray, oynadığı futbolla rakiplerini sanki büyülüyor. Dün gece çok yüksek tempoda oynamamalarına karşın Adanaspor, onları bizim gibi izlemekle yetinip savunma yapmanın dışında bir girişimde bulunamadı. Sarı-Kırmızılı ekip, alışılmış - gözü kapalı - pas iletişimini kurduğunda ne alan, ne de adam kontrolü atak girişimlerini önlemekte yeterli oluyor. Bu etkili kurguda dikkati çeken unsur, Galatasaray'ın alanın her bölgesini değişken atak organizasyonları ile kullanması ve savunmada çok adamla yardımlaşması oldu. Özellikle ataklarda oyun, her an yön değiştirebiliyor; kolay kolay top kaybetmiyorlar.

Galatasaray orta alanı savunma ve atak bölgelerine o denli etkili destek veriyor ki, Sarı-Kırmızılılar fazla adamla oynuyormuş gibi pozisyon zenginliği yaratabiliyor. Savunmada **Capone, Popescu** ve **Ümit**, oyuna hiç bir zaman **'boş'** top sokmuyorlar. Özellikle Ümit, verdiği her pasta alanı ve fizik gücünü ustaca kullanıyor ve oyuna büyük katkı sağlıyor.

Orta alanda **Suat, Okan, Emre** ile **Ergün**'ün verdikleri olağanüstü fiziksel savaşımın yanında, teknik becerilerini üst düzeyde kullanmaları, Galatasaray'ın rakibe oyununu kabul ettirmesinde önemli etkendi. Bu oyuncuların her biri gerek bireysel, gerekse takım oyunu anlayışları ile birbirlerini çok iyi tamamlıyorlar. Özellikle 90 dakika oyundan hiç kopmamaları ve her pozisyonun içinde yer almaları, övgüyü hak ediyor.

Sergen, artık uyum sürecini geçmiş izlenimi verdi. Giderek artan fiziksel yeterliliği yanında bilinen becerilerini ustaca sergiliyor. **Hakan Şükür**, yerden aldığı paslardaki becerekşiz hareketlerine karşın hava toplarında tutulmuyor. Dün gece yine inanılmaz fiziksel savaşımını verdi ve iki güzel kafa golüyle maça ağırlığını koydu. Oyuna sonradan giren **Arif**, form çizgisini yavaş yavaş yükseltiyor. Hakan Şükür'e attırdığı güzel gol ve yaptığı etkili ataklarla dikkati çekti.

Adanaspor, Galatasaray'a rakip olacak güçte gözükmedi. Oyunu genelde kendi alanlarında kabul etmeleri, maçı açık farkla yitirmelerinin nedeniydi.

Galatasaray, Dortmund maçı yaklaştıkça form düzeyini arttırıyor. Dün gece de yüksek tempoda olmayan kontrollü futbollarıyla Adanaspor'u açık farkla yenerek ligdeki avantajlı konumlarını korudular.

Maçın hakemi **Mustafa Çulcu**, sonuca etki etmeyecek derecede küçük yanlışlar yapmasına karşın iyi bir maç yönetti.

G.SARAY-ADANASPOR MAÇINDAN NOTLAR / KEREM KAÇARLAR

Tugay Ali Sami Yen'de tur attı

İkinci gole imza atan Popescu, sevincini genç arkadaşı Emre ile paylaştı. (Fotoğraf: KEREM KAÇARLAR)

Devre arasında Galatasaray'dan Glasgow Rangers'a transfer olup Sarı- Kırmızılı taraftarlara veda etmeden İskoçya'nın yolunu tutan **Tugay**, dün yeniden Ali Sami Yen Stadı'ndaydı. Bu haftaki lig maçında 90 dakika Rangers formasını giydikten sonra sabah uçağıyla İstanbul'a gelen milli futbolcu, ayağının tozuyla Galatasaray-Adanaspor maçı için yıllarca ter döktüğü Ali Sami Yen Stadı'na koştu.

Numaralı tribündeki yerine geçer geçmez tribünlerin yoğun ilgisiyle karşılaşan Tugay, taraftarların, **"Tugay burayı, yumruk havayı"** sloganları üzerine maçın başlamasına bir dakika kala sahaya girerek tribünleri selamladı. Daha sonra maçın devre arasında soyunma odasına inen yıldız futbolcu, eski takım arkadaşlarına başarı diledi. Tugay, bugün milli takım kampına katılacak.

Sakatlar iyileşti

Galatasaray'da sakatlığı nedeniyle Ankaragücü maçlarında forma giyemeyen **Ergün**, kendisini iyi hissedince Adanaspor maçında ilk 11'de oynadı. Fenerbahçe maçında sakatlandıktan sonra 8 hafta yeşil sahalardan uzak kalan **Ahmet** ise, maçın 79. dakikasında **Sergen**'in yerine oyuna girdi.

Hasan'a ceza

Galatasaray Teknik Direktörü **Fatih Terim**, gereksiz yere sarı kart gören **Hasan Şaş**'ı oyundan alarak tepkisini gösterdi. Her zaman oyuncularına **"Gereksiz yere kart görmek yok"** diye uyaran Terim, Hasan Şaş'ı soyunma odasında azarlamayı da ihmal etmedi. Bu arada Terim'in, hakeme itiraz eden **Hakan Şükür** ve **Taffarel**'i de saha kenarından yatıştırdığı görüldü.

Galatasaray'ın UEFA Kupası'ndaki rakibi Borussia Dortmund'u izlemek üzere önceki gün Almanya'ya giden ve dün öğleden sonra uçağıyla İstanbul'a geri dönen Fatih Terim, Adanaspor maçına son anda yetişti. Galatasaray'ın golcü futbolcusu Hakan Şükür, Adanaspor'a transfer olan kardeşi **Gökhan** ile maç öncesinde kucaklaşarak hasret giderdi.

Gökhan, Adanaspor'un 16 kişilik maç kadrosunda yer almadı. Florya Metin Oktay Tesisleri'nde oynanan PAF takımlar maçını ise Galatasaray 1-0 kazandı. Maçın tek golünü **Ömer** attı.

Terim: Fark kaçtı

Galatasaray, Adanaspor maçını farklı kazanırken, teknik direktör **Fatih Terim** de, rakipleri karşısında sayısız gol pozisyonundan yararlanamadıklarından yakındı. Terim, maç sonrası yaptığı açıklamada, oyunun üç yönünün bulunduğunu belirterek, **"Bunlardan birincisi; sayısız gol fırsatı yakaladık ve futbol adına her şeyi ortaya koyarak farklı bir galibiyet aldık. İkincisi ise; kalemizde rakibe hiç tehlikeli pozisyon vermedik. Üçüncüsü de; arka arkaya çarşamba-pazar oynadığımız maçlara rağmen oyuncularım 90 dakika ayakta kaldı. Futbolcularım için ne söylesem az. Hepsini gözlerinden öpüyorum"** dedi.

İkinci lig

Bakırköy iyi başladı

Bakırköy: 3
Mersin İ.Y.: 2

STAT: *Şenlikköy*
HAKEMLER: *Ömer Soysal (3), Bora Boralı (4), Hayati Doğan (4)*
BAKIRKÖY: *Orkun (4), Tuncay (7), Kasım (5), Erdal (?) (dk. 15 Mustafa Göztok 3) (dk. 46 Mustafa Katip 3), Göktan (5), Tekin (5), Emre (5), Akif (5), Mehmet (5) (dk. 29 Mahmut 7), Adnan (7), Erkan (7)*
MERSİN İD.Y.: *Oğuzhan (3), Önal (4) (dk. 89 Ragıp), Murat (3) (dk. 60 Şenol 3), Gökhan Kolamaç (5), Yunus Emre (4) (dk. 82 Ali), Samet (5), Ersan (7), Bülent (5), Tanser (3), Gökhan Sakar (7), Erdal (2)*
GOLLER: *Dk. 20 Mehmet, dk. 42 Ersan, dk. 44 Mahmut, dk. 45 Tanser, dk. 54 Adnan (pen.)*
SARI KARTLAR: *Göktan, Emre, Mahmut, Mustafa Katip (Bakırköy), Bülent, Gökhan Kolamaç, Ersan (Mersin İd.Y.)*
KIRMIZI KARTLAR: *Dk. 25 Erdal, dk. 53. Tanser (Mer.)*

İkinci Lig Birinci Klasman Grubu'nda oynanan maçta Bakırköy, gol düellosu şeklinde geçen maçta Mersin İdmanyurdu'nu **3-2** yendi. Maç sırasında, konuk takımın bir taraftarı kalp krizi geçirirken, 77. dakikada üç değişiklik hakkını dolduran Bakırköy, **Emre**'nin sakatlanıp oyundan çıkmasından sonra kalan 13 dakikayı 10 kişi tamamladı. Toplu sonuçlar **Yükselme Grubu:** K. Konya-Kayseri: **1-1**, Ç. Dardanel-Ç. Rize: **3-0**, Siirt Jet-Pa-K. Endüstri: **1-1**, Diyarbakır-Y. Yozgat: **2-1. Klasman/ 1. Grup:** Hatay-Zeytinburnu: **3-1**, Bakırköy-Mersin İd.Y.: **3-2. Klasman / 2. Grup:** Y. Salihli-Marmaris: **1-0**, Kuşadası-Buca: **1-1**, Aydın-Karşıyaka: **1-2**, Eskişehir-Y. Nazilli: **1-2. Klasman / 3. Grup:** Bolu-Pendik: **2-1**, Çorlu-f Kasımpaşa: **0-0**, G.O.f Paşa-B.Ş. Bld. Ankara: **0-1. Klasman / 4. Grup:** Kırıkkale-Giresun: **3-1**, ASAŞ-Artvin Hopa: **1-0**, Ordu-Amasya: **1-0**, Şeker-K. Karabük: **1-2. Klasman / 5. Grup:** Adıyaman-B. Petrol: **0-1**, Ağrı-Malatya Bld.: **3-1**, Malatya-Sivas: **(E)**, Elazığ-Ş. Urfa: **3-1**.

Bayanlar liginde dün
1. Delta Mobilya: **5** - A. Sağlık: **0**, Samsungücü: **4** - Gazi Üniv.: **0**, Adana İd.Y.: **2** - Marshall Boya: **3**, Mersin Cam: **2** - G. Zeytin: **1**

3. lig

1. Grup: G. Telekom-Diyarbakır B.Ş. Bld. DİSKİ: **(E)**, Mardin- Cizre: **0-0**, Batman Bld.-Yüksekova Bld.: **2-0**, Hakkâri-B. Karşıyaka: **2-1**, Silopi Cudi-N. Demir: **1-1**, B. Birlik-Kurtalan: **0-1. 2. Grup:** Iğdır Bld.-Bulancak: **2-0**, Fatsa-D.Ç. Divriği: **1-1**, Doğubayazıt-Terme: **0-0**, Of-G. Doğan: **2-0**, Sürmene-Erzincan: **1-1**, Pazar-A. Sebat: **1-0**, Bayburt-T. Telekom: **2-0**, Çarşamba Bld.-Tokat: **4-0**.. **3. Grup:** K. Elektrik-Adana Demir: **1-0**, İslahiye-Tarsus İd.Y.: **0-0**, Ceyhan-İ. Mezitli: **1-0**, İskenderun-Nevşehir: **1-0**, K. Maraş-İskenderun D.Ç.: **1-0**, Niğde-Kozan Bld.: **2-1**, Silifke-Fırat Üniv.: **3-0**.
4. Grup: Çubuk-PETLAS: **2-1**, Merzifon-ASKİ: **3-2**, Kastamonu-A. Demir: **1-0**, Zonguldak-Çorum: **1-0**, Çaycuma- Kilimli Bld.: **0-0**.
5. Grup: Afyon-S. Eti Alüminyum: **4-1**, Keçiörengücü-Isparta: **0-0**, Alanya-GENPA: **0-1**, D. SEKA Kağıt-Y. Anamur: **4-2**, E. Aksaray-Fethiye: **1-2**, Side-Petrolofisi: **0-1**, Karaman- Kemer: **1-0**
6. Grup: Muğla-Balıkesir: **1-0**, Manisa-Y. Milas: **4-1**, Ayvalıkgücü-S. Efes: **2-0**, Alıağa Bld.-S. Eynal: **0-0**, Akhisar Bld.-Uşak: **2-1**, Bergama Bld.-S. Linyit: **3-0**, M.K.Paşa-Aliağa PETKİM: **5-3**, Torbalı Bld.-Gönen: **1-0**.
7. Grup: Ümraniye-Sapanca: **3-3**, Özsahrayıcedit-Beykoz 1908: **0-0**, Kütahya-Ü. Anadolu: **1-3**, Ayazağa-Bilecik: **2-0**, Beylerbeyi-İ. Bekirpaşa: **0-2**, Eyüp-İnegöl: **4-1**.
8. Grup: Vefa-Gebze: **1-2**, Tekirdağ-Nişantaşı: **2-0**, T. Fırat-pen- Lüleburgaz: **0-2**, Edirne-Güngören Bld.: **0-0**, Yıldırımbosna- Küçükköy: **2-1**, Kırklareli-B. Altıntepsi: 3-1.

Kavaklıoğlu 5 bin metrede 4. oldu

BIRMINGHAM (Cumhuriyet) - İngiltere'nin Birmingham kentinde yapılan Avrupa Salon Atletizm Şampiyonası'nda (Ricoh Tour Indoor Grand Prix), 5000 metrede **Ebru Kavaklıoğlu**, 8. 56.13'lük derecesiyle 4. olurken, yeni Türkiye rekoruna da imzasını attı. **Ayşen Barak** ise, aynı yarışta 9.01.79'luk derecesiyle beşinci oldu.

Puan durumu

Takımlar	O	G	B	M	A	Y	P	Avj
Galatasaray	21	17	3	1	45	14	54	+31
Beşiktaş	21	13	4	4	41	13	43	+28
Fenerbahçe	21	10	9	2	36	22	39	+14
G.Antepspor	21	9	8	4	26	15	35	+11
Trabzonspor	21	8	7	6	27	22	31	+5
Samsunspor	21	9	3	9	29	27	30	+2
Gençlerbirliği	21	8	6	7	28	30	30	-2
Denizlispor	21	8	6	7	34	37	30	-3
Altay	21	8	5	8	27	24	29	+3
Antalyaspor	21	7	6	8	24	33	27	-9
Adanaspor	21	7	5	9	28	33	26	-5
Ankaragücü	21	6	6	9	28	35	24	-7
Bursaspor	21	6	5	10	27	31	23	-4
İstanbulspor	21	5	8	8	22	26	23	-4
Erzurumspor	21	6	5	10	23	35	23	-12
Kocaelispor	21	5	5	11	25	38	20	-13
Göztepe	21	4	5	12	15	30	17	-15
Vanspor	21	3	4	14	22	42	13	-20

Haftanın maçları: A Milli Futbol Takımımız, çarşamba günü Norveç ile Ali Sami Yen Stadı'nda özel bir maç yapacak. **Lig/Cuma:** G.Saray-Samsun (20.00). **Cumartesi:** Trabzonspor-Göztepe (13.30), Adana-Antalya (13.30), A.Gücü-Bursaspor (13.30), Kocaelispor-Beşiktaş (19.00). **Pazar:** Vanspor-Denizlispor (12.00), Altay-Gençlerbirliği (13.30), İstanbulspor-Erzurum(13.30), G.Antep-F. Bahçe (19.00).

TOTO SONUÇLARI

1. Fenerbahçe-İstanbul : 1
2. Kocaeli-Gençlerbirliği : 0
3. Galatasaray-Adana : 1
4. Göztepe-Gaziantep : 2
5. Erzurum-Altay : 0
6. Samsun-Denizli : 1
7. Bursa-Trabzon : 2
8. Antalya-Ankaragücü : 0
9. K. Konya-Kayseri : 0
10. Dardanel-Ç. Rize : 1
11. Siirt -K. Endüstri : 0
12. Diyarbakır-Y. Yozgat : 1
13. Eskişehir-Y. Nazilli : 2
14. Ümraniye-Sapanca : 0

SKOR - TOTO

1. F.Bahçe-İstanbul: **1-0**
2. Antalya-A.Gücü: **0-0**
3. Galatasaray-Adana: **4-0**
4. Bursa-Trabzon: **2-3**

SÜPER GOL

3-6-7-10-12-13-14-26

Bordo - Mavililer, Bursaspor'u Hami (2) ve Osman'ın golleriyle 3-2 yendi

Gol düellosu Trabzon'un

Bursaspor: 2 - Trabzonspor: 3

STAT: *Atatürk (Bursa)*
HAKEMLER: *Ali Uluyol (5), Zeki Aksoy (5), Ünal Salcıoğlu (5)*
BURSASPOR: *Murat (4), Ender (5), Ünal (3) (dk. 31 Serkan 6), Erkan (4), Samir (3), Tahir (3), Mustafa (3) (dk. 31 Tayfun 4), Tolunay (3), Okan (4) (dk. 46 Murat 4), Deniz (6), Tetteh (5)*
TRABZON: *Milosevski (5), Tamer (5), Nikolovski (6), Abdülkadir (6), Osman (5), Orhan (7), Vugrinec (5) (dk. 65 Erman 4), Metin (5), Fatih (5) (dk. 71 Selahattin ?), Hami (7) (dk. 86 Mustafa), Erol (6)*
GOLLER: *Dk. 23 (pen.) ve 28 Hami, dk. 30 Deniz, dk. 44 Osman, dk. 78 Serkan*
SARI KARTLAR: *Serkan (Bursa), Erol, Milosevski (Trabzonspor)*

LEVENT GENCELLİ

BURSA - Bursaspor, Trabzonspor'u gereğinden fazla büyütünce özgüvenini yitirdi, alabileceği maçı yitirdi.

Yeşil-Beyazlılar, kupanın ardından ligde rahatlayabilecekleri psikolojiyi yakalayacaklarını maçta acemiydi. Bursaspor, son derece kötü savunmasının bedelini öderken, **Giray Bulak**'ı da kahraman yapıyordu.

Trabzonspor'da maçtan önceki hava, Bursaspor'u sahasında, üstelik 3 gol atarak yenebileceği yolunda değildi. Ancak Yeşil-Beyazlı futbolcuların inanılmaz yanlışları ve umursamazlıklarına, orta hakem **Ali Uluyol**'un yanlışları da eklenince, Trabzonspor çekindiği deplasmanda kendini toparlıyordu.

Bordo-Mavililerde **Hami**, biri penaltıdan iki gol atarken, Bursaspor'un büyük ümitlerle transfer ettiği **Tolunay**, binlerce Yeşil-Beyazlı taraftar tarafından kötü futboluyla eleştiriliyordu.

Yeşil-Beyazlılar, ligde kendilerini rahatlatacak Trabzonspor maçını kayıpla kapatırken, taraftarla da araları açılıyordu.

Maçın bitiminde Bursasporlu futbolcular, orta hakem Ali Uluyol'a uzun süre itiraz ediyorlardı.

Antalya'da da gol yok

Puanları paylaştılar

Antalyaspor: 0
Ankaragücü: 0

STAT: *Atatürk (Antalya)*
HAKEMLER: *İsmet Cengiz (6), Maksut Balta (7), Süleyman Uysal (7)*
ANTALYA: *Adnan (6), Şenol (5), Guintchev (5), Nuri (5), Kâmil (4), Uğur (5), Mustafa (4), Zafer (5), Muhammet (3) (dk. 46 Musiç 5), Gaudino (4) (dk. 34 Adama 4), Fazlı (5)*
ANKARAGÜCÜ: *Adnan (6), Faruk (6), Yılmaz (6), Baidoo (5), Yasin (5), Mustafa Tarek (4) (dk. 77 Osman 4), N'Gobe (6), Mkhalele (5), Ramazan (4) (dk. 46 Adem 5), Hakan Keleş (4), Kennedy (5)*

NİHAT TOKLU

ANTALYA - Türkiye Kupası'nda finale adını yazdıran Antalyaspor, A.Gücü ile golsüz berabere kaldı: 0-0

Erzurum'da gol sesi çıkmadı

Erzurumspor: 0
Altay: 0

STAT: *Cemal Gürsel (Erzurum)*
HAKEMLER: *Erdal Güleç (5), Zeki Özdemir (5), Aykut Ünal (5)*
ERZURUMSPOR: *Adnan (6), Kürşat (5) (dk. 88 Ali Yılmaz), Alparslan (5), Ömer (5), Sergei (6), Soner (5), Zafer (5) (dk. 69 Selçuk 5), Muzaffer (5) (dk. 59 Sasa 5), Enes (7), Mutlu (5), Ergin (5)*
ALTAY: *Nihat (5), Telat (5), Mapeza (6), Kenan Yelek (5), Kenan Arayıcı (5), Tahir (5), Haliloviç (5), Sinan (6) (dk. 86 Muhammet), Faizulin (5), Serkan (5) (dk. 82 Müslüm), Özkan (5) (dk. 73 Haydar 4)*
SARI KARTLAR: *Soner, Alparslan, Ergin, Ali Yılmaz (Erzurum), Kenan Arayıcı, Nihat, Muhammet (Altay)*

ERZURUM (Cumhuriyet) - Erzurumspor ile Altay'ın, Cemal Gürsel Stadı'ndaki lig randevusundan gol sesi çıkmadı.

Balkan Şampiyonası

Tekvandoda 15 madalya

ATİNA (Cumhuriyet) - Yunanistan'ın başkenti Atina'da yapılan 4. Balkan Tekvando Şampiyonası sona erdi. Şampiyonada Türkiye, 6 altın, 6 gümüş ve 3 bronz madalya ile takım halinde erkeklerde birinci, bayanlarda da ikinci oldu. Müsabakaların son gününde bayanlarda 47 kiloda **Kadriye Selimoğlu** altın, 67 kiloda **Sibel Yılmaz** gümüş, 55 kiloda **Hülya Berktaş** ise bronz madalya kazandı. Erkeklerde de 54 kiloda **Kadir Dolaş**, 72 kiloda **Ertan Başbuğ** ve (+) 84 kiloda **Ali Özen** altın madalya, 63 kiloda **Ümit Köse** de bronz madalyanın sahibi oldu.

Tenisçiler üçüncü

Spor Servisi - Teniste, 14 Yaş ve Altı Avrupa Kapalı Kort Takım Şampiyonası erkekler eleme grubu maçında Türkiye, Gürcistan'ı 3-0 yenerek 3. oldu.

Türkiye, üçüncü olmasına rağmen final grubuna katılamadı. Finalde ise Çek Cumhuriyeti'ni 3-0 yenen Rusya birinci oldu. Böylece Rusya ve Çek Cumhuriyeti, final grubuna katılmaya hak kazandı.

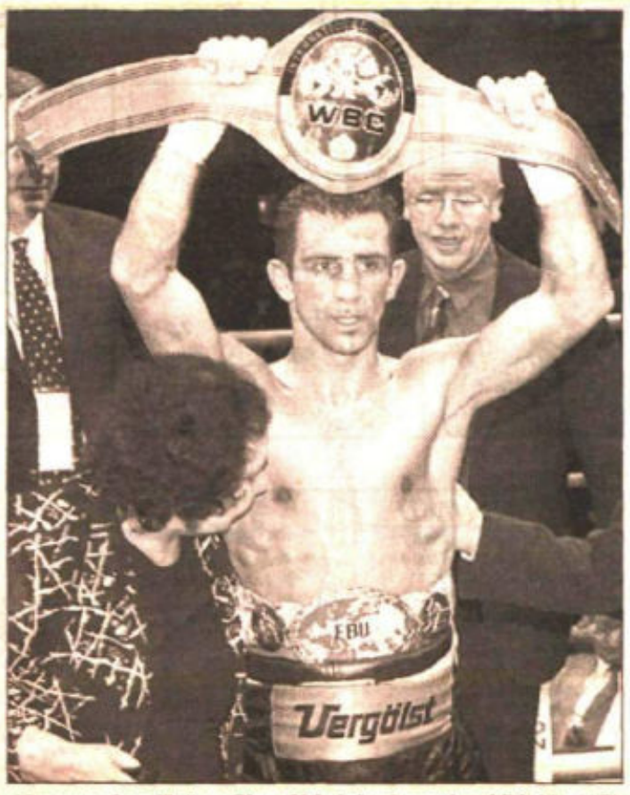

Almanya adına dövüşen Oktay Urkal altın kemerin sahibi oldu. (AP)

Urkal Avrupa şampiyonu

YILMAZ AKAR

BERLİN - Almanya'nın başkenti Berlin'de spor yaşantısını sürdüren Türk asıllı Alman vatandaşı boksör **Oktay Urkal**, Rus rakibi **Mikhail Krivolapov**'u yenerek Avrupa Şampiyonu oldu ve Avrupa Boks Birliği (EBU) altın kemerini aldı.

Estrel Oteli'nin Sporthale salonunuda yapılan 12 raundluk yarı orta sıklet (63,5 kilo) unvan maçında Oktay Urkal, Mikhail Krivolapov'u 3 hakemden aldığı 117-112, 116-114 ve 116-114'lük puanlarla 3-0 yenerek Avrupa Şampiyonu oldu. Sağ kroşe ve sol direklerle rakibini sarsan Urkal'ın şık bel hareketleri ve kontra yumrukları da seyirciler tarafından dakikalarca alkışlandı.

Almanya'ya Atlanta Olimpiyat Oyunları'nda gümüş madalya kazandıran, Bangkong'da da Dünya Kupası şampiyonu olan Urkal, bu kez de Avrupa Şampiyonu unvanını elde etti. Urkal'ın bir de WBC (Dünya Kıtalararası Boks Şampiyonluğu) unvanı var. Urkal, hedefinin dünya şampiyonluğu olduğunu belirterek, **"Boksu, 20. asrın en büyük boksörü Muhammed Ali gibi dünya şampiyonu olduktan sonra bırakabilirim. Bunu mutlaka başaracağım ve Türk insanına bu mutluluğu yaşatacağım"** dedi.

Sarı-Kırmızılılar, Ali Sami Yen Stadı'nda Samsunspor'u Hakan Şükür, Sergen ve Suat'ın golleriyle 3-1 yendi

Galatasaray fırtına gibi

G.Saray: 3 - Samsun: 1

STAT: *Ali Sami Yen*
HAKEMLER: *Bülent Uzun (7), Timur Tekinarslan (6), Birol Budan (6)*
GALATASARAY: *Taffarel (5), Ümit (7), Capone (5), Popescu (6) (dk. 46 Bülent 5), Ergün (6), Okan (6) (dk. 82 Hasan Şaş), Suat (6), Emre (7) (dk. 73 Mehmet Yozgatlı 4), Sergen (8), Arif (7), Hakan Şükür (7)*
SAMSUNSPOR: *Göksel (5), Erman (5), Güngör (4) (dk. 56 Hakkı 3), Ercan (4), Ali (6), Epireanu (6), Serkan (4), Mehmet (4), İmdat (3) (dk. 74 Vural 2), İlhan (5), Tümer (5) (dk. 65 İsmet 6)*
GOLLER: *Dk. 23 Hakan Şükür, dk. 36 Sergen, dk. 70 Suat, dk. 72 İsmet*
SARI KART: *Ali (Samsunspor)*

ARİF KIZILYALIN

G. Saray, koptu gidiyor. 3 kulvarda birden emin adımlarla yoluna devam eden Sarı-Kırmızılılar, ligdeki Samsunspor engelini **3-1**'lik skorla geçerken, perşembe günkü Dortmund sınavına da hazır olduklarının sinyallerini verdiler.

Samsunspor'un direncini **Hakan Şükür**'ün artık klasikleşen kafa gollerinden biriyle kırıp göze hoş gelen bir futbol sergileyen G. Saraylı futbolcular, 22. maçlık serideki 18. yengilerini alıp **'inanılmaz'** performanslarını devam ettirdiler. Ali Sami Yen Stadı, dün gece yine göze hoş gelen, izleyene keyif veren 90 dakikalardan birine ev sahipliği yaptı. Hakem **Bülent Uzun**'un düdüğüyle başlayan maçın ilk dakikalarındaki kora kor savaşım, maçın kalitesini ortaya koyan en belirgin faktördü. G.Saray'ın **Arif**-Hakan Şükür ikilisine **Sergen**'i de katıp üçlü forvetle Samsunspor kalesini ablukaya alma girişimine, Karadeniz ekibinin de mücadeleci ve prese dayalı futbolla yanıt vermesi, maçın temposunu üst seviyeye yükseltti. Ancak alandaki takımlardan biri G. Saray'da ve ev sahibi olmanın verdiği avantaj Cim-Bom'u bir adım öne taşıyordu. Böyle olunca da oyun doğal olarak Samsun yarı alanına taşındı. Hakan Arif-Sergen karşısında kimi zaman altı, kimi zaman da yedi kişiyle savunma bloku oluşturan Karadeniz ekibi, özellikle **Ali**'nin kullandığı sağ kanatla da gol aradı. Savunmanın geride kalması ise Samsun'un dezavantajıydı ve G. Saray bu bölgede Sergen'in adrese teslim paslarıyla ön plana çıktı.

Teknik futbolunu, atletleri kıskandıran temposu ile süsleyen **Emre**'nin maçın başlarında sakatlanması, bir ara G. Saray'ın hızını keser gibi olduysa da, çabuk toparlanan genç yıldız, orta alanı egemenliğine almasını bildi.

Her ne kadar Sarı-Kırmızılılar ortadan oynuyor gibi gözükse de, yıpratıcı kanat akınları da Samsun defansını zorladı ve G. Saray'ın golü böyle bir kanat organizasyonu sonucu geldi. **Ümit**'in sağ koridordan uzunlamasına yaptığı ortaya çok iyi yükselen Hakan Şükür, kafayla Samsun ağlarını sarsarken, rakibin de direncini kıran isim oldu. G. Saray'ın baskısı, golden sonra daha da arttı. Bu kez ilk golün kahramanı Hakan Şükür, Sergen'e mükemmel bir gol pası verdi. Ünlü yıldız da takımının ikinci golünü Samsun ağlarına bıraktı. İlk yarıdaki görüntü buydu.

Maçın ikinci bölümünde ise herkes, G. Saray'ın tempoyu azaltacağını tahmin ediyordu. Ne var ki Sarı-Kırmızılılar, özellikle 50 ve 70. dakikalar arasında daha da hızlandılar. Ve bu hızlı futbol, beraberinde 3. golü getirdi. Arif'in iki şutunu çıkaran kaleci **Göksel**, 70. dakikada Sergen-Suat paslaşmasında Suat'ın köşeye gönderdiği şuta engel olamayınca, maç 3-0 oldu.

Büyük ölçüde galibiyeti garantileyen Sarı-Kırmızılılar, 72. dakikada kalesinde sürpriz bir gol gördü. 16. haftadan bu yana kalesini gole kapayan Brezilyalı **Taffarel**, Suat'la defansın ortaklaşa hatasında **İsmet**'in mermi gibi köşeye giden şutuna engel olamayınca, skor 3-1'e geldi.

Kalan dakikalarda ise G. Saray, oyuncu değişiklikleri ile tempoyu azalttı; ancak son dakikaya kadar da Arif'iyle, Hakan'ıyla, Sergen'iyle gol aradı. Son düdük ise, 3-1'lik sonucu resmiyete dökmenin ötesinde, Sarı-Kırmızılıların perşembe günkü Almanya macerasına hazır olduğunu müjdeliyordu. Şimdi gözler Almanya'ya çevrilecek ve, **"Formda G. Saray mı, küskün Dortmund mu?"** sorusuna yanıt aranacak.

NOTLAR / KEREM KAÇARLAR

Popescu'nun sakatlığı ciddi

G. Saray, Samsunspor maçını kazanmasına karşın önemli bir kayıp verdi. Perşembe akşamı UEFA Kupası'nda Borussia Dortmund karşısına çıkacak Sarı - Kırmızılılar'da libero **Popescu**'nun sakatlanması şok etkisi yarattı. Samsunspor maçının ilk yarısında kasık adalesinden sakatlanan Rumen futbolcunun, B.Dortmund karşısında büyük olasılıkla oynayamayacağı açıklandı. Popescu'yla ilgili son karar bugün çekilecek MR'dan sonra açıklığa kavuşacak.

G. Saray'ın orta sahadaki yıldızı **Emre**'nin ise dünkü maçta bileğindeki eski sakatlığı tekrarladı. İkinci yarıya iğne olupta çıkan bu oyuncunun B.Dortmund maçında oynayabileceği öğrenildi.

Puan durumu

Takımlar	O	G	B	M	A	Y	P	Av
Galatasaray	22	16	3	1	46	15	57	+33
Beşiktaş	21	13	4	4	41	13	43	+28
Fenerbahçe	21	10	9	2	36	22	39	+14
G.Antepspor	21	9	8	4	26	15	35	+11
Trabzonspor	21	8	7	6	27	22	31	+5
Samsunspor	22	9	3	10	30	30	30	0
Gençlerbirliği	21	8	6	7	28	30	30	-2
Denizlispor	21	8	6	7	34	37	30	-3
Altay	21	8	5	8	27	24	29	+3
Antalyaspor	21	7	6	8	24	33	27	-9
Adanaspor	21	7	5	9	28	33	26	-5
Ankaragücü	21	6	6	9	28	35	24	-7
Bursaspor	21	6	5	10	27	31	23	-4
İstanbulspor	21	5	6	8	22	26	23	-4
Erzurumspor	21	6	5	10	23	35	23	-12
Kocaelispor	21	5	5	11	25	38	20	-13
Gözlepe	21	4	5	12	15	30	17	-15
Vanspor	21	3	4	14	22	42	13	-20

Terim: Dürüst teklif

Hafta içinde Fenerbahçe'nin gündeme bomba gibi düşen transfer teklifiyle kamuoyunu oldukça meşgul eden G. Saray Teknik Direktörü **Fatih Terim**'e tribünlerden büyük tezahürat vardı. Terim için tribünlere asılan, **"İmparator satın alınamaz"**, **"Kolay mı bizden Fatih Terim'i almak. Sana mı kaldı bu iş..."** pankartları dikkat çekti. Maç sonrası açıklamalarda bulunan Fatih Terim, kendisine yapılan transfer teklifini, **"Dürüst bir teklif ancak zamansız"** şeklinde yorumladı. G. Saray'ın UEFA Kupası'nın 4. turunda karşılaşacağı Alman Borussia Dortmud'un menajeri **Reinhard Saftig**, Sarı-Kırmızılıların Samsunspor ile oynayacağı lig maçını izlemeye gelmeden önce anlamlı bir ziyarette bulundu. G. Saray'da teknik direktörlük yaptığı dönemde forma giyen ve yakalandığı hastalık sonucu yeşil sahalardan uzaklaşan **Sedat Balkanlı**'yı ziyaret etti.

G. Saray, ligde, kupada ve Avrupa'da başarıdan başarıya koşarken Samsunspor maçında yine boş tribünler önünde oynadı. G. Saray'ın Brezilyalı kalecisi **Taffarel, 545** dakika sonra gol yedi. Sergen ise, G.Saray formasıyla ligdeki ilk golünü attı. G.Saray PAF takımı için Mali'den **Idrisu** isimli bir futbolcu getirdi.

G.Saray'ın ilk golünü atan Hakan Şükür, sevincini Fatih Terim'le paylaştı. (Fotoğraf: KEREM KAÇARLAR)

ELEŞTİRİ / MAHMUT SERT

Futbola Doyurdu

Yüksek tempolu, pozisyonu bol, heyecanlı bir maç oldu. İki ekibin orta alandaki hareketli oyunu maçın temposunu daha ilk dakikalarda yükseltti. Karşılaşmanın ilk 20 dakikasında bu bölgede yapılan enerjik top kapma savaşımı ve çabuk paslaşmalar her iki kalede çok sayıda pozisyon yaratılmasına neden oldu. Ancak G. Saray'ın rakibine göre gerek bireysel beceri düzeyinin yüksekliği gerekse takım taktiğini değişken biçimde uygulama üstünlüğü, Sarı-Kırmızılıların maça ağırlığını koymasına olanak sağladı.

Dün gece G. Saray yine karşılaşmaya üst düzeyde yoğunlaşıp, büyük bir oyun disiplini içinde oynadı. **Okan, Sergen, Hakan Şükür, Emre** ve **Arif**, genç oyunculara ders olacak nitelikte geliştirdikleri atak organizasyonları ile futbol gösterisi yaptılar. Özellikle Emre, oyunun ilk yarısında pek gözükmeyen Sergen'in görevini de üstlenip, olağanüstü uğraş verdi. Emre için futbol alanı basketbol alanı gibi küçülmüş; o denli çabuk ve hızlı ki topun olduğu her yerde onu görmek olası. Sergen ve **Suat** ise maçın ikinci yarısında sahneye çıkıp, becerilerini sergilediler.

G. Saray oyun kurgusunda **Ümit** ve **Ergün** basit ama etkili futbollarıyla oyun içindeki atak ve savunma düzeneklerine olağanüstü zenginlik katıyorlar. Ergün, üst düzeydeki tekniğini -sakin yapısına karşın- büyük bir inatla kullanıp, rakip savunmanın dengesini bozacak ataklar üretiyor. Ümit ise üstün fizik gücünü aklıyla birleştiren ender futbolculardan. Ne zaman atağa çıkacağını, ne zaman, kime pas atacağını çok iyi hesaplıyor.

Karşılaşmanın ikinci yarısında Samsunspor, savunma önlemlerini azaltıp, gol için daha çok atağa çıkınca mücadele G. Saray'ın istediği biçime dönüştü. Daha geniş hareket alanı bulan Sarı-Kırmızılılar, taktiksel anlamda istedikleri herşeyi estetik düzeyde sergileyebildiler. Özellikle Sergen bu yanda yaptığı güzel hareketler ve verdiği paslarla oyun içinde kendine tek kişilik bir gösteri parantezi açtı.

Samsunspor'a gelince; oyun disiplinleri ve yardımlaşmaları üst düzeyde. Orta alanda yaptıkları yardımlaşmalı baskı ile G. Saray'ı çok zorladılar ama özveriyle verdikleri savaşımları maçı kazanacak yeterliliğe ulaşmadı. Karşılaşmanın hakemi **Bülent Uzun** çok iyi bir maç yönetti. Özellikle topun olmadığı bölgelerdeki faulleri değerlendirirken alanı ne denli dikkatle gözlediğini de gösterdi.

GÖRÜŞ / HALİT DERİNGÖR

Fatih Terim Ve Gerçekler

Fenerbahçe Yönetim Kurulu, göreve gelir gelmez balonları uçurmaya başladı. Sanki her yeni yönetim için adetmiş gibi. Hem de daha birbirlerini tanımadan. Bir sigara, bir kahve içmeden.. Hal hatır sormadan, görev dağılımı yapmadan. Nedir bu acele? Düşmandan mal mı kaçırıyorsunuz? Geçen yıldan beri, önce **Mustafa Denizli,** sonra **Oğuz Çetin,** şimdi de **Fatih Terim** ve **Hakan Şükür**. Ama nedense tüm bu balonlar bir bir patlıyor. Çünkü zamanlama iyi yapılmıyor. Yunan yönetimleri gelmez taktiğini Türkiye, Fenerbahçe de Galatasaray üzerine kuruyor! Birbirine benziyor. Ancak, her ikisi de blöften öteye gidemiyor.

En büyük balon: Fatih Terim. Ama 31 Mayıs'a kadar mukavelesi varmış. Fener'e gelir mi gelmez mi? Gelse bile şimdiden tartışma alanına girmesi doğru mu, değil mi? Olmazın olduğunu varsayalım. Önce ortamı düzeltmek gerekmez mi? Fenerbahçe'de başarılı olabilir mi, olamaz mı? Bunu düşünen yok ne yazık ki!

Fatih Terim, bugün için Galatasaray'ın üstünde bir teknik adam. İmparator gibi. Ya da bu duruma getirilmiş diyelim. Burnundan kıl aldırmıyor. Tüm kararları o veriyor. Yöneticiler bile kendisiyle randevu alıp konuşuyor. Hatta yeni kurulacak şirketin başına geçeceği söyleniyor. Oysa Fenerbahçe'de bir diktatör olur. O da başkandır. Tüm emirleri o verir. Hiç biri kendi altında diktatörlere tahammül edemez. Aslında Fenerbahçe'nin Fatih'i alması söz konusu bile değil. Olmayacak duaya amin diyorlar. **Şadan Kalkavan**'ın açıkladığı gibi amaç; Galatasaray'ın kolunu kanadını kırmak.

Gelir gelmez Galatasaray'a savaş ilan etmek ne kadar gereksiz. Oysa Fenerbahçe'ye savaş değil barış gerek. Tüm özlediğimiz, yazdığımız budur. Ama nedense Fenerbahçe'de savaş barışa tercih ediliyor. Daha çok prim görüyor kavga. Onsuz yapamıyorlar. Fenerbahçe'nin böyle bilinçsizce açıklamaları karşısında Galatasaray Asbaşkanı **Ali Dürüst**'ün TV'de yaptığı açıklamalar hepimizi derinden yaraladı. Adam, *"Bu işler normal. Biz büyük kulübüz. Teknik direktörünü de, futbolcusunu da herkes isteyebilir. Ama bunu bizi küçültmek için yapmasınlar"* diyor. Görüldüğü gibi koskoca Fenerbahçe ile dalga geçiliyor. Bu ifadelere neden olmaya kimsenin hakkı yoktur. Bizim, Fenerbahçe kulislerinde tarafımız yok. Tek yönümüz Fenerbahçelilik. Bu nedenle de kim gelirse gelsin yönetime doğrularını ve yanlışlarını cesaretle açıklarız. Bu yönetimi de destekliyoruz. Ama desteklemek demek yalakalık ve hacı yatmazlık demek değildir. Bunu alışkanlık haline getirmiş arkadaşlarımız da vardır. Düne kadar eleştirdikleri **Aziz Yıldırım**'ın yanına yanaşmaya başladılar. Buna engel olmaya da olanak yok. Hepsi zamane adamı tipleri. Bence yeni gelen yönetimin en önemli görevi, kulüp içinde ve dışında barışçı, saygın ve tutarlı olmayı sağlamaktır. Fenerbahçe'nin eksiği ne Fatih Terim, ne **Mustafa Denizli**'dir. Hatta Hakan Şükür de değildir. Başarısızlıklar yukanda saydığım nedenlerden kaynaklanıyor. Bu yönetim bunu sağlamalıdır. Eğer sağlayamazsa vestiyerdeki şapkalardan başka değişen bir şey olmaz. Her gelen yönetimde olduğu gibi yeni isimlere de başarılar diliyor ve bu başarıları getireceklerine inanmak istiyoruz.

Sarı-Lacivertliler 6 maçın 4'ünü kazandı, 2'sinde de berabere kaldı

Turan'lı F.Bahçe yenilmiyor

HİLMİ TÜRKAY

Fenerbahçe bugün Gaziantep yolcusu. Kongre sonrasında **Aziz Yıldırım** başkanlığında yeniden oluşan yönetim kurulu ile birlikte bu kente tam kadro gidecek olan Sarı-Lacivertli ekibi pazar günü çok zor bir 90 dakika bekliyor. Dün futbolcularla yönetim kurulu sosyal tesislerde bir tanışma yemeği yedi.

Futbol Şube Sorumlusu **Şadan Kalkavan** yaptığı açıklamada bundan böyle kalan maçların hepsinin kazanılması gerektiğini söylerken, futbolcularla Gaziantep'te bir konuşma daha yapacağını ifade etti. Maltepespor karşısında hafta arasında yapılan karşılaşmada ortaya konulan futbolun kendisini hiç tatmin etmediğine değinen Kalkavan, **"Futbolcular yürekleriyle oynamak zorundalar. Onların başarısı bizlerin başarısıdır. Hedefimiz lig ikinciliği. Gazianntep maçı çok zorlu geçecek"** dedi.

Bu arada futbol şubesinin iki sorumlusundan biri olan **Selim Soydan** tarafından gerçekleştirilen bir operesyonla görevlerinden alınan kamp müdürü **Yavuz Ağırgöl** ve doktor **Asım Baykan**'la ilgili yapılan açıklamalarda Baykan'ı futbolcuların istemediği, yine kendisiyle ilgili çok sayıda şikâyet telefonları geldiği, Ağırgöl'ün de futbolcularla **"senli benli"** olduğu için görevlerinden alındığı belirtildi.

Fenerbahçe'de teknik direktör **Zdenek Zeman**'ın istifasından sonra teknik sorumluluk görevine getirilen antrenör **Turan Sofuoğlu** yönetiminde Sarı- Lacivertliler henüz yenilgiyle tanışmadılar. Fenerbahçe, Turan Sofuoğlu ile çıktığı 6 maçın 4'ünde galip gelirken 2 de beraberlik elde ederek toplam 14 puan kazandı. Antrenör Sofuoğlu yönetiminde ilk maçında ezeli rakibi Beşiktaş'ı yenerek uzun süre sonra derbi galibiyeti elde eden Sarı - Lacivertliler diğer galibiyetlerini Vanspor, Altay ve İstanbulspor maçlarında kazandılar.

Atletizm

Nora Güner'e yazık oldu

GENT (Cumhuriyet) - 26. Avrupa Salon Atletizm Şampiyonası, Belçika'nın Gent kentinde başladı. 44 ülkeden 593 atletle rekor bir katılıma sahne olan şampiyonanın ilk gün yarışlarında, Türk sporcular bekleneni veremedi. 1500 metre bayanlarda serisinde 4.17.12'lik derecesiyle beşinci olan **Ayşen Barak**, final koşma hakkını elde eden tek Türk sporcusu olurken, dün piste çıkan diğer Ay-Yıldızlı atletler, elenmekten kurtulamadı.

200 metre bayanlarda Nora Güner, serisinde 1. olmasına karşın kulvar ihlali nedeniyle diskalifiye oldu. 3 bin metrede Türkiye'nin madalya ümidi **Ebru Kavaklıoğlu** yarışı terkedince, elenen bir diğer Türk atleti oldu. Erkekler 200 metrede, serisinde 5. olarak elenen **Ercan Sunu**, 47.96'lık derecesiyle Türkiye rekoru kırarken, erkekler 60 metrede mücadele eden **Reşat Oğuz**, 21.68'lik derecesiyle 3. oldu ve şampiyonya veda etti.

ENKA'nın filedeki gururu

Avrupa kupalarında 4'lü finallere 4 takımla birden katılma şansını yakalan voleybolumuzun bayanlardaki başarılı ismi ENKA, gözünü Avrupa Şampiyonluğu'na dikti. Kupa Galipieri Kupası'nda zorlu rakiplerine üstünlük sağlayıp İtalya'daki finallerde mücadele etme hakkını yakalayan ENKA'lı bayanlar, organizasyondaki ilk maçlarını Yunanistan'ın Panathinaikos ekibiyle oynayacaklar. Ve ENKA, bu maçta rakibine üstünlük sağlarsa Granada-Peruggia maçının galibiyle Avrupa Şampiyonluğu için karşı karşı gelecek. ENKA'nın başarılı antrenörü Deniz Esinduy, "Artık ENKA'nın tek hedefi kalmıştır o da finale yükselip Avrupa Şampiyonu olmak" dedi.

TENİS KULİS / ZİYA IŞIKÜSTÜN

Onlar ve Biz

Geçen hafta, Avrupa'nın kızlı, erkekli 14 yaş milli takımlarının önemli bir bölümünü izledik. Avrupa Tenis Federasyonu (ETA) tarafından düzenlenen Avrupa takım şampiyonasında erkek takımımız finali kılpayı kaçırıp, Rusya ve Çek Cumhuriyeti'nin ardından üçüncü olurken Avrupa'nın en iyi tenis ülkelerinden biri olan İsveç'i geride bıraktı.

Ve en önemlisi, 14 yaş milli takımımızın bir numarası **Barış Ergüden**'in üç tek maçını da set vermeden, büyük bir üstünlük kurararak kazanmasıydı. Yendikleri de öyle sıradan tenisçiler değildi. İlk gün İsveç'in bir numarasını, İkinci gün Çek Cumhuriyeti'nin, üçüncü gün de Gürcistan'ın bir numaralarını adeta korttan sildi. Yıllardır hasret kaldığımız, bir başarı bu. Bizden biri, onlar gibi, hatta daha iyi oynuyordu. Seyircinin boynu bükük değildi. Barış'ın bu maçlarını seyretmeyen tenis severler çok şey kaçırdılar. En büyük temennimiz, milli takımın Çekleri de yenmesi ve finali Rusya ile oynamaktı. Durum 1-1 olmuştu. Çift maçını kaybedip bu ümidi yitirdik. Barış'ta Avrupa 14 yaş ikincisi Rusya bir numarası ile oynamak fırsatını bulamadı. Müthiş bir maç olurdu ve abartmadan söylüyoruz, şanslar eşitti. Sonra, düşünmeye başladık. Ve düşündükçe de keyfimiz kaçtı... Böyle yetenekler çok az çıkıyordu. Nitekim; 14 yaşta Barış'a yakın ikinci bir tenisçimiz olsa, çift maçı oynamayı öğrenmiş olsak şu anda 14 yaş milli takımımız, Çeklerin yerine İtalya'da finalde olurdu. Bundan çok, çok daha önemlisi, Türk sporunun ezeli sorunu olan genç yeteneklerin, saman alevi gibi parlayıp sönmesi ve ortadan yok olması. Pek çok spor dalında aynı şeyi yaşıyoruz.

Küçük yaşlarda başa baş mücadele ediyoruz, sonrası yok. İstanbul'da seyrettiğimiz ülkelerin 14 yaş elemanları, birkaç yıl sonra dünya profesyoneller listelerinde yıldız tenisçiler olarak karşımıza çıkacaklar. Ama bu bizden biri için kolay kolay gerçekleşmeyecek. Çünkü bu bir sistem bir anlayış meselesi. Tenisçinin nasıl yetiştiğini biliyoruz. Ama bunu bilmek kimsenin işine gelmiyor.

Tenisin, daha doğrusu profesyonel tenisin bir meslek olduğunu kabul etmediğimiz sürece de hiçbir çocuk yeteneğin birşey olacağını sanmayınız. Bu durumda keyfimiz nasıl kaçmaz...

Ligde dört maç var

Beşiktaş Kocaeli

Spor Servisi - Türkiye Birinci Futbol Ligi'nin 22. haftasına bugün oynanacak 4 karşılaşma ile devam edilecek. Liderin takipçisi Beşiktaş, Kocaelispor karşısında. İzmit İsmetpaşa Stadı'nda oynanacak olan karşılaşma saat 19.00'da başlayacak. Bu maçı **Sadık İlhan** yönetecek.

Trabzonspor ise, kendi evinde Göztepe'yi ağırlıyor. Avni Aker Stadı'ndaki maç saat 13.30'da başlayacak. Maçın hakemi **Murat Ilgaz**.

Günün diğer karşılaşmalarında Ankara 19 Mayıs Stadı'nda 13.30'da A.Gücü-Bursa **(Kadir Tozlu)** ile Adana 5 Ocak Stadı'nda ise Adana, Antalya'yla **(İbrahim Aksoy)** saat 19.00'da karşılaşacak.

Uluslar Kupası

Litvanya sınavı

Spor Servisi - A Milli Basketbol Takımı, Litvanya önünde. Ay-Yıldızlılar Uluslar Kupası'ndaki 4. maçında güçlü Litvanya ile deplasmanda karşılaşacak. Vilnius kentinde TSİ 17.00'de başlayacak maç, TRT 1'den naklen yayımlanacak.

A Milli Basketbol Takımı, Uluslar Kupası'nda şimdiye dek yaptığı 3 maçta, Fransa'ya 75-56, Almanya'ya 80-74, İtalya'ya 71-46 yenildi ve henüz galibiyet alamadı.

Arpacı'nın başarısı

Futbol tezi ders kitabı oldu

Spor Servisi - Dünyanın sayılı Üniversitelerinden olan İskoçya'nın Edinburg Üniversitesi'nde İşletme Masteri yapan Türk öğrenci **Erdal Arpacı**'nın, konu olarak seçtiği **'Futbol Endüstirisi'** adlı tezi, çok başarılı bulunarak Üniversite arşivine ders kitabı olarak alındı. Sporcu aileden gelen Erdal Arpacı, İstanbul Alman Lisesi'nden sonra, İstanbul Teknik Üniversitesi Kimya Mühendisliği bölümünü başarı ile bitirmiş daha sonra Uluslararası İşletme eğitimi almıştı.

Arpacı, tezini hazırlarken Liverpool Üniversitesi futbol departmanı ve İngiltere futbolcular derneği gibi yetkili kuruluşların yanı sıra, Türkiye'de de futbol adamları ile temaslarda bulundu.

Beşiktaş

Hüseyin Özay başkan adayı

Spor Servisi - Beşiktaş Kulübü'nde 26 Mart'ta yapılacak olağan genel kurul öncesi, İdealist Grup içinde yer alan **Hüseyin Özay**, kulüp başkanlığına aday olduğunu resmen açıkladı.

Bu arada Beşiktaşlılar Derneği'nin Silivri şubesinin açılışında konuşan 1965 Beşiktaşlılar Cemiyeti Başkanı **Mehmet Kazancı**, kendisinin, yenilikçilerin ve genç Beşiktaşlıların adayı olduğunu söyledi. Öte yandan Beşiktaş Kulübü Divan Kurulu Başkanı **Yılmaz Soysal**, yürütmekte olduğu Kabataşlı Beşiktaşlılar Derneği başkanlığından istifa ettiğini açıkladı.

Günün içinden

- **Basketbol ve Türk Sporu** Samim Göreç'i yitirdi. Basketbolda İtalya'ya karşı 1957 Avrupa Şampiyonası'nda en son resmi galibiyeti alan milli takımın antrenörü ve Fenerbahçe Kulübü Yüksek Divan Kurulu Üyesi Samim Göreç vefat etti. Göreç'in cenazesi, yarın Teşvikiye Camii'nde öğlen kılınacak cenaze namazının ardından, Aşiyan Mezarlığı'nda toprağa verilecek.
- **Yeşilyurt Spor** Kulübü'nde seçim yarışı hızlandı. 27 yıllık Yeşilyurt'lu, kulübün eski sporcularından ve 3 kez yönetimlerde bulunan Tayfun Avar da adaylığını açıkladı.
- **5. Kuzey** ve Orta Amerika Futbol Şampiyonası'nda, Kanada ve Kolombiya finale kaldılar.
- **Şanlıurfa'da** ilk resmi at yarışmaları, 28 Mart Pazartesi günü başlayacak.
- **NBA'de dün** yapılan maçlarda şu sonuçlar alındı: Indiana-Chicago: 100-83, Phoenix-Washington: 92-83, San Antonio-Charlotte: 72-70, Utah-Dallas: 92-85, Portland-Orlando: 111-92.
- **Uluslararası** Masa Tenisi Federasyonu (ITTF), bundan sonra setlerin 11 sayıda bitirilmesini önerdi.
- **Futbol Federasyonu,** bir süredir kanser tedavisi gören B klasmanı futbol hakemi Müslahattin Demircan'a, tedavisinde kullanılmak üzere 18 bin dolar yardımda bulundu.
- **At yarışlarında** 1-1-2-6-1-4/1 kombinesini bilenler 489 milyon lira kazandılar.

TV'de Spor

TRT1 12.00 K. Endüstri - Diyarbakırspor, **17.00** Litvanya - Türkiye (basketbol), **22.00** R.Madrid - Barcelona
NTV 16.10 SSK - İstanbul B.Ş. Bld. (voleybol)
CINE5 17.00 Wimbledon - M.United
Tele On 19.00 Kocaelispor - Beşiktaş

Günün programı

FUTBOL: 1. Lig: 19.00 Kocaeli-Beşiktaş (İsmetpaşa), **13.30** Trabzon-Göztepe (Hüseyin Avni Aker), **13.30** A. Gücü-Bursa (19 Mayıs), **19.00** Adana-Antalya (5 Ocak).
2. Lig / Yükselme Grubu: 12.00 Konya Endüstrispor-Diyarbakırspor (Konya Atatürk)
2. Klasman Grubu: 13.30 Karşıyaka-Eskişehirspor (İzmir Atatürk)
BASKETBOL: Bayanlar: 16.00 Botaş- İÜSK. (Adnan Menderes), **14.00** Arı Koleji-Urla Gençlik (Arı Koleji), **16.00** Galatasaray-Brisa (Abdi İpekçi), **13.00** Erdemir-Fiskobirlik (Ereğli), **16.00** Beşiktaş- MTA (Dikilitaş).
VOLEYBOL: Erkekler: 13.00 SSK-İstanbul Bş. Bld (Selim Sırrı Tarcan), **15.00** Erdemir-Netaş (15.00).
Bayanlar: 14.30 Vakıfbank-İnterfarma (Selimi Sırrı Tarcan), **13.00** Yeşilyurt-Göztepe (Yeşilyurt).

ADANA FİKRET DAĞLIOĞLU AT YARIŞLARI

1. KOŞU: F: Kara Murat (1), P: Tahakaan (2), PP: King Savage (3), S: Lubimaya (4).
2. KOŞU: F: Odin (4), P: Antepli (1), PP: Ginza (5), S: Berkoşhan (7).
3. KOŞU: F: Mohi (9), P: Dilberay (8), PP: Furatbey (7), S: Velduş (6).
4. KOŞU: F: Berkbey (3), P: Kocatepe (2), PP: Göktürk (4), S: Şükrühan (5).
5. KOŞU: F: Resneli (3), P: Cherokee (2), PP: Astra star (1), S: Sheikh Ahmet (5).
6. KOŞU: F: Muzaffer Çavuş (5), P: Güney (2), PP: Kuzey (9), S: Millikız (10), SS: Kayabey (1).
7. KOŞU: F: Mephisto (4), P: Talaria (8), PP: Kupon (5), S: Okaliptüs (7).
Günün İkilisi: 6. Koşu: 2/5.
Çifte Bahis: 1/2. Koşu: 1/4.
Tabela Bahis: 5.2.9.10.1

ALTILI GANYAN

4	9	3	3	5	4
	8	2			8
	7	4			5
	6	5			7
	2				6
	1/3				

Geçen hafta düşüşe geçen Sarı-Kırmızılılar, Erzurumspor deplasmanında da sessiz kaldı

Galatasaray cepten yedi

Erzurumspor: 0 - Galatasaray: 0

STAT: *Cemal Gürsel (Erzurum)*
HAKEMLER: *Murat Ilgaz (6), N. Kenan Altınsaat (6), Zeki Aksoy (6)*
ERZURUMSPOR: *Altay (7), Ali Yılmaz (6) (dk. 82 A. Rıza), Alpaslan (5), Eyüp (6), Sergei (5), Soner (5), Zafer (5), Enes (7), Sasa (2) (dk. 30 Selçuk 2) (dk. 75 Muzaffer 2), Alexander (3), Ergin (6)*
GALATASARAY: *Taffarel (6), Capone (5), Bülent (6), Popescu (3), Ergün (3), Emre (5), Okan (3), Suat (3), (dk. 46 Sergen 4), Hagi (6), Marcio (3) (dk. 77 Hakan Ünsal 3), Arif(3).*
SARI KART: *Bülent (Galatasaray)*
FAİK BAKOĞLU

ERZURUM - Lider Galatasaray, puan kaybetmeye devam ediyor...Geçen hafta Fenerbahçe'ye 3, dün de Erzurumspor'la golsüz berabere kalarak 2 puan yitiren Sarı-Kırmızılıların toplam puan kaybı iki haftada beşe ulaştı.

İlk yarıda rakibinin üzerine korkmadan giden Erzurumspor, gol bölgelerinde biraz becerikli olabilse, sahadan üç puanla ayrılan taraf olabilirdi. Galatasaray ise, savunma-orta alan bağlantısını iyi kuramayınca çok top kaybetti, pas hataları oranı arttı. Kaleci **Taffarel**, yan ortalarda başarılıydı; savunmanın hata yaptığı anlarda da kalesini gole kapadı, mükemmel kurtarışlar yaptı. **Hagi**, frikik atışlarında şanssızdı; ya direkler, ya da kaleci **Altay**, bu futbolcunun vuruşlarının gol olmasına izin vermedi. Forvette **Hakan Şükür**'ün eksikliği hissedildi. **Marcio**, oyunda kaldığı 77 dakikayı yürüyerek tamamladı; **Okan**, eski günlerini arattı.

İkinci yarıya, sahada dökülen Suat'ın yerine **Sergen**'i alarak başlayan Galatasaray, bu yarıda atak üstünlüğünü elinde bulunduran taraftı. Bu 45 dakikada oyunu Erzurum yarı alınan yığan Sarı-Kırmızılılar, Arif, Hagi, Marcio ile inanılmaz fırsatları değerlendiremedi.

G.Saray, son dakikalarda kalesinde büyük tehlikeler de yaşadı. Erzurumsporlu **Alexander**, Sarı-Kırmızılı savunmayı zorlarken, bir pozisyonda Taffarel'in gereksiz yere ileri çıkması, Erzurumspor'u gole yaklaştırdı; özellikle **Zafer**'in 35 metreden G.Saray kalesine gönderdiği bir şut, az farkla auta gitti. Bu pozisyonda Sarı-Kırmızılı futbolcular, Taffarel'e tepki gösterdiler.

NOTLAR

Hakan yok gol de yok

- Cemal Gürsel Stadı'ndaki maçı 2 bini G.Saraylı 20 bin futbolsever izledi.
- **2-4-6 milyondan satılan biletler karaborsada 20 milyona alıcı buldu.**
- G. Saray ligde ilk kez Fatih Terim'siz bir maçına çıkarken sakatlıkları süren oyunculardan Hakan Şükür'ün eksikliği maç boyunca hissedildi. Hasan ve Ümit de forma giyemedi.
- **G.Saray'ı sahaya süren Müfit Erkasap - Bülent Ünder ikilisi devre arasında İngiltere'de bulunan teknik direktör Terim'e bilgi verdi.**

Galatasaray'ın Brezilyalısı Capone, Erzurumspor ataklarını önleyen isimdi. (Fotoğraf: AA)

Terim: Leeds çok koşuyor

LONDRA (Cumhuriyet) - Galatasaray'ın UEFA Kupası'ndaki rakibi Leeds United, FC Chelsea'ye kendi sahasında 1-0 yenildi. Maçı izleyen Galatasaray Teknik Direktörü **Fatih Terim, "Rakibimiz güçlü bir ekip. Chelsea yenilgisi bizim için ölçü değil. Özellikle yan toplar çok tehlikeli"** dedi. Leeds kentindeki Elland Road Stadı'nda oynanan maçta, Chelsea'nin tek golünü 62. dakikada **Harley** attı. Chelsea puanını 55'e çıkarırken, 2. sıradaki L.United 60 puanda kaldı.

ELEŞTİRİ / ÖMER GÜNER

1 Nisan Şakası Değil

ERZURUM - Galatasaray, Erzurum'da berabere kaldı; yenilebilirdi de. Futbol 3 sonuçlu bir oyun. Galatasaray'ın yaşadığı bir gerçek vardı ki; o da kafaların dün Erzurum Cemal Gürsel Stadı'nda olmadığıydı. Belki Galatasaray'ın bir çok başarıya imza atan 11'i alandaydı ama düşünce, motivasyon, istek sahaya yansımayınca Erzurumspor, belki de Sarı-Kırmızılıların mayıs sonunda çok arayacağı puanları alıp gitti.

Gerçi Galatasaray'ın bahanesi çoktu. Örneğin; bir bakışı ile oyun akışını değiştirdiği söylenen(!) teknik direktör **Fatih Terim**, İngiltere'de; rakip kaleci ve savunma oyuncularının korkulu düşü **Hakan Şükür**; orta alanın jokeri **Ümit** ve ters çalımların adamı **Hasan Şaş**,İstanbul'daydı. Ancak bu takım, daha 7 gün öncesine (Fenerbahçe yenilgisi) kadar övünmüyor muydu, **"Galatasaray'da oynayanlar as, kulübedekiler yedek değil"** diye? Demek ki bu söz zihinlere değil, Florya'nın kumsalına yazılmış sadece.

Evet, Galatasaray Erzurum'da izinliydi dün. Kimi 0-0'lık sonucu Nisan 1 şakası olarak tanımladı. Ancak 0-0, alabildiğine gerçekti ve Galatasaray 6 günde 5. puanını yitirmişti.

Dün sahadaki isimleri tanımakta güçlük çektik. Sadece **Hagi** vardı çabalayan. Belli ki o nerelerden, hangi şampiyonlukların kaçtığını görmüştü de ondan koşuyor, mücadele ediyordu. Ama 35'lik Rumen de bir yere kadar yetti. **Arif**, hakemle oynamaktan, ofsayttaki topa şut atmaktan maça kendini veremedi. Hakan Şükür'ün yedeği **Marcio** ise, galiba kulübeyi sevmiş. Kendisini göstereceği maçta 90 dakikayı bile tamamlayamadı. Ya orta alanda, **'rakibin yüreğine saplanan hançer"** benzetmesi yapılan **Okan-Suat-Emre** üçlüsüne ne demeli? Üçü bir kişilik bile oynamadı. Hatta **Taffarel** bile, dökülen arkadaşlarına ayak uydurmuştu ki, önce **Zafer**, sonra da **Alexander**, Erzurumspor'u belki de ligde tutacak golleri atamadılar.

Sonuçta son düdük 0-0'ı tescillerken, Galatasaray cepten yemeye devam etti. Nasılsa rakiple aradaki puan farkı **'görece'** korunmuş, Leeds öncesi de fiziksel dayanıklılık(!) korunmuştu...

Ligde sıkıntılı pazar

Spor Servisi - Türkiye Birinci Futbol Ligi'nin 27. haftası, bugün oynanacak üç maçla tamamlanacak.

Beşiktaş, ligden düşme korkusunu yaşayan Ankaragücü'nü İnönü Stadı'nda konuk ediyor. Liderle arasındaki puan farkını 6'ya indirme şansını yakalayan Siyah-Beyazlılarda hedef mutlak galibiyet. 19.00'da başlayacak bu zorlu puan mücadelesinde **Kadir Tozlu** görev yapacak.

Kocaelispor, İstanbulspor'u İsmet Paşa Stadı'nda konuk edecek. 19.00'daki maçı **Metin Tokat** yönetecek.

Son haftaların başarılı takımı Samsunspor, Altay ile Samsun 19 Mayıs Stadı'nda karşılaşacak. Maç saat 14.30'da başlayacak.

Diğer maçlar

Vanspor: 1 Gaziantep: 2

STAT: *Mahmut Yılbaş*
HAKEMLER: *Metin Seval (5), Nuri Bingöl (5), Cüneyt Elmaskeser (5)*
VAN: *Hakan (3), Yahya (4), Bülent (5), Muhammet (6), Furkan (4), Ali (5), Serkan Bersol (4), Mevlüt (5) (dk. 70 Mustafa 3), Serkan Turhan (5) (dk. 46 Seyit Cem 5), Mutlu (4), Turhan (3)*
GAZİANTEP: *Ömer (6), Hasan Yiğit (6), Mert (7), Mehmet (5), Hasan Uğur (5), Hakan (6), Erhan Namlı (7), İbrahim (5), Oktay (4) (dk. 41 Almir 4), Mustafa (7) (dk. 65 Halit 4), Erhan Albayrak (5) (dk. 82 Murat)*
GOLLER: *Dk. 1 Mustafa, dk. 50 Erhan Albayrak, dk. 77 Seyit Cem*

G.Birliği: 5 Adana: 2

STAT: *19 Mayıs (Ankara)*
HAKEMLER: *Sebahattin Şahin (6), Bülent Demirlenk (6), Adnan Ayçiçek (6)*
G.BİRLİĞİ: *Hasan (5), Phiri (7), İsmail Doğan (6), Tolga (6), Ümit Özat (8), Ferdi (6) (dk. 86 Beyhan), Mehmet (6), Hakan Demir (7) (dk. 71 İlker 4), Ümit Karan (8), Nihat (7) (78 Utku 3), Kona (7)*
ADANA: *Zdravkov (3) (dk. 46 Yavuz 3), Savaş (3), Volkan Tekiroğlu (2), Hayati (3), Serkan (3) (dk. 46 Bushi 6), Ercan (2), İbrahim (2), Oğuz (4), Ali Asım (3) (dk. 80 Ahmet), Altan (2), Cenk (4)*
GOLLER: *Dk. 20 Ümit Karan, dk. 29 Ümit Özat, dk. 50 Mehmet, dk. 62 Bushi, dk. 74 Kona (pen.), dk. 88 Cenk, dk. 90 Phiri*

Göztepe: 0 Bursaspor: 1

STAT: *Altay Alsancak*
HAKEMLER: *Selçuk Dereli (4), Serdar Çakıroğlu (3), Hamza Mısır (4)*
GÖZTEPE: *Kingston (4) - Aldama (4), Muammer (4), Şevket (4) - Salih (3) (dk. 46 Taner 4), Reda (3) (dk. 51 Burak Atasoy 3), Tayfun (3), Bülent Üçüncü (3), Sertan (4) - Remzi (3) (dk. 68 Bülent Uygun 3), Kurthan (3)*
BURSASPOR: *Şenol (5) - Erkan (5), Samir (5), Ömer (6) - M. Verasanoviç (5) (dk. 70 Sinan 4), Deniz (5), Tayfun (4), Tolunay (6) (dk. 54 Ufuk 5), Ünal (5) - Okan (5) (dk. 46 Tetteh 4), Murat (5)*
GOL: *Dk. 10 Okan*
SARI KART: Salih, Bülent Uygun, Ünal, Murat
NÜVİT TOKDEMİR

Puan durumu

Takımlar	O	G	B	M	A	Y	P	Av
Galatasaray	27	21	4	2	59	17	67	+42
Beşiktaş	26	16	4	4	51	15	52	+36
Fenerbahçe	27	13	10	4	44	33	49	+11
G.Antepspor	27	12	10	5	36	20	46	+16
Trabzonspor	27	12	7	8	36	26	43	+10
Samsunspor	26	12	4	10	42	33	40	+9
Gençlerbirliği	27	10	8	9	37	36	38	+1
Denizlispor	27	10	7	10	40	44	37	-4
Adanaspor	27	10	5	12	40	45	35	-5
Altay	26	9	6	11	30	32	33	-2
Bursaspor	27	9	6	12	38	44	33	-6
Antalyaspor	27	9	6	12	30	43	33	-13
Ankaragücü	26	7	8	11	32	41	29	-9
Kocaelispor	26	6	5	13	35	46	29	-11
Erzurumspor	27	7	8	12	27	42	29	-15
İstanbulspor	26	5	11	10	25	33	26	-8
Göztepe	27	5	5	17	17	38	20	-21
Vanspor	27	3	6	18	28	59	15	-31

Futbolda dün

2. Lig Yükselme Grubu: Ç. Dardanel-Siirt: **1-4**
3. ligde dün: 1. Grup: Diyarbakır Köy Hizm. Ay-B. Karşıyaka: **1-0, 3. Grup:** İçel Mezitli-Nevşehir: **1-0**, K. Elektrik-Fırat Üniv.: **5-1, 5. Grup:** EGO-E. Şeker: **2-1**, GEN-PA-Fethiye: **0-0**, Keçiörengücü-Kemer: **6-1.**

Sarı-Lacivertliler, Galatasaray'dan sonra Antalyaspor'u da tek golle yenerek UEFA ısrarını sürdürdü

Fenerbahçe 1-0'ı sevdi

F.Bahçe: 1-Antalya: 0

STAT: *Şükrü Saracoğlu*
HAKEMLER: *İsmet Arzuman (6), Cihat Girginer (6), Selçuk Kaya (6)*
FENERBAHÇE: *Rüştü (6), Mustafa Doğan (5), Ogün (7), Alpay (8), Serkan (6), Johnson (6), Metin Diyadin (5) (dk. 82 Saffet), Moshoeu (3), Tayfun (5), Oulare (4) (dk. 90+3 Tufan), Preko (2) (dk. 90 Gökhan)*
ANTALYASPOR: *Adnan (6), Schuster (5), Burhan (5), Nuri (5), Kâmil (4) (dk. 55 Adama 3), Mustafa (4), Zafer (4) (dk. 46 Fâruk 4), Şenol (5), Musiç (6), Fazlı (7), Uğur (4) (dk. 74 Dursun 3)*
GOL: *Dk. 44 Oulare*
SARI KART: *Adama (Antalyaspor)*
SEYİRCİ / HASILAT: *14.996 / 7 milyar 960 milyon 500 bin'er TL.*

HİLMİ TÜRKAY

G.Saray'ı yenmişsin; büyük sükse ile çıkacaksın sahaya. Seyirci hazır bekliyor, keyifleri doruk noktada. Herkes mutluluktan uçuyor. Futbolcular bir bir tribünlere; sonrasında da topluca...**Alpay**'a gösterilen ilgi, diğerlerinden kat kat fazla. Herşey mükemmel anlayacağınız; ancak F. Bahçe öyle değil. İsterdik ki Galatasaray maçında kazanılan anlamlı galibiyetin ardından takım Antalyaspor'a karşı futbol oynasın, şov yapsın, tribünler alkış tutsun, bizler de keyif alalım. Olmadı, olması da zordu. Gerçi **Abdullah** ve **Moldovan**'ın dışında eksik de yoktu. Ancak Sarı-Lacivertli ekip kötü mü kötüydü.

Dakikalar ilerledikçe F. Bahçe'den bir şeyler bekliyorduk. Ancak hep Antalyaspor'u izliyorduk. Oyun içinde hep onlar vardı, tek kale oynar gibiydiler. İlk 10 dakikadan çıkarken konuk ekibin attığı korner sayısı altıydı. Bir de **Zafer**'in kaçırdığı pozisyon vardı ki, tribünlere bir anda ölüm sessizliği gelmişti. Sonuçta Zafer topu kaleye değil auta attı. Belki de bu futbolcu en zor hareketi yapmıştı.

"Oynayın ulan..." sesleri; ardından ıslıklar sürüp gitti. Antalyaspor bu maça iyi hazırlanmıştı. Sağlı sollu hücumlar, ortadan bindirmeler karşısında F. Bahçe savunması hayli terlerken, kulübedeki teknik heyet ve tribündeki yöneticilerin de yüzleri asılmış bir durumdaydı. Bunlar yakın gözlemlerimizdi. F. Bahçe'de oyun sistemi yine yoktu. **Turan**'la lig sonuna kadar öyle ya da böyle idare...Yen veya yenil; bu saatten sonra yapılacak birşey yok. Ancak ne olursa olsun F. Bahçe forması bu kadar ucuz olmamalı. En azından sahaya çıkanlar bu formanın hakkını vermeliler. Seyirci gelmiş, tribünleri doldurmuş, susmuyor, bağırıyor. Ama karşılığı yok. Antalyaspor güçlü bir ekip. Teknik adamı ve futbolcuları iyi. Ligdeki istikrarlı çıkışları da bunun bir kanıtı. Aklımıza gelmişken bir not düşelim...**Boliç**'i beğenmiyorduk. Söylemediğimizi, yazmadığımızı bırakmadık bu futbolcu için. Ancak bu **Preko**'yu haftalardır izledikten sonra Boliç'i doğrusu arıyoruz. Alpay'ı, **Rüştü**'yü, **Ogün**'ü, **Tayfun**'u, **Serkan**'ı ayrı tutacaksın; diğerlerine de sezon sonunda teşekkür edeceksin. Yapılacak bize göre en doğru iş bu.

Gole gelince; F. Bahçe, ender geliştirdiği atakların birinde, **Metin Diyadin** Serkan'ı gördü. Serkan, ceza alanına topu kesti. **Oulare**, ilk yarının skorunu belirledi... Hepsi bu kadar. Ancak futbolun gerçekten adaleti yok.

İkinci bölümde de birşey değişmedi. Antalyaspor, skoru eşitlemekte kararlı, tempolu da oynuyor. F. Bahçe, biraz daha iyi gibi. **Johnson** ve Serkan'ın kaçırdıkları iki net pozisyon var. Bir de Alpay'ın hırslı oyunu... Sonuçta F. Bahçe, futbol oynamadan bir üç puan daha alıyor. Bundan sonraki haftalarda ne olur, bilinmez...

ELEŞTİRİ / HALİT DERİNGÖR

Antalyaspor Daha İyi

F. Bahçe'yi geç de olsa melekler koruyor. Yoksa bu haliyle maç bile kazanamaz. Galatasaray galibiyeti belki doping olabilir diye düşünmüştük. Ama hiç etki etmemiş. Mevsim başından beri değişen pek bir şey yok.

Galatasaray'ı anladık. Onun su götürür tarafı var. Ya Antalyaspor maçı? Özellikle ilk yarıda o kadar rahattılar ki şaşırdık. Antalyasporlu futbolcular, F. Bahçe yarı alanında istedikleri gibi hareket ettiler. İkili mücadelelerde Sarı-Lacivertli futbolcular, çalım yapan rakiplerinin ayağından bir türlü top alamadılar. Özellikle **Şenol**, orta alana tam anlamıyla egemen oldu. Her top onun ayağından, her pas ondan çıktı. Ve de defans boşluklarına kaçan arkadaşlarına gollük paslar verdi. Yalnız Şenol değil, diğer oyuncular da F. Bahçelilerden her açıdan daha iyiydiler. Topları iyi kontrol ediyorlar, iyi basıyorlar, iyi çalım atıyorlar, ayağa topları en iyi şekilde kullanıyorlardı. Özellikle ilk yarıda F. Bahçe, sanki bir Anadolu takımıyla değil de bir Avrupa takımıyla mücadele ediyordu. Acaba, trilyonlar alan F. Bahçeli futbolcular, karşılarındaki oyuncuların kendilerinden çok daha iyi olduklarını gördüler ve üzüldüler mi?

Antalyaspor, savunma da yapmadı. Geride herkes karşısındaki adama markaj uyguladı. Kaptırdıkları toplarda ya rakiplerini bozdular, ya da topu alıncaya kadar kovaladılar.

F. Bahçe'de, özellikle zenci futbolcular sert ve markajlı oyundan hiç hoşlanmıyor. İkili mücadeleleri hep kaybediyorlar. Topu aldıkları zaman direkt olarak kaleye gitmiyorlar. Bir anlamda riske girmiyorlar, geri dönüp pas verecek adamlar anyorlar. **Oulare** de gol atmasına karşın iyi değildi. Hele **Preko**; onu anlamak mümkün değil. Bu futbolcu nasıl oynatılıyor ayrı bir konu bence? Herşeye rağmen F. Bahçe, yine de bir-iki gol kaçırdı. Hele **Serkan**'ın kaleci **Adnan**'la karşı karşıya kalıp atamadığı gole herkes şaşırdı. Böyle bir futbolcunun da nasıl F. Bahçe'de oynayabildiğini anlayamıyoruz.

ŞÜKRÜ SARACOĞLU STADI'NDAN NOTLAR / DENİZ DERİNSU

Tribünde Leeds pankartı

Süleyman Oulare, attığı golle Fenerbahçe'ye 3 puanı hediye etti. (KEREM KAÇARLAR)

F. Bahçe, bu sezon zor günler yaşadığı Kadıköy'de dün gece mutlu bir tablo çizdi. G. Saray galibiyeti, Kadıköy'e, F. Bahçe'ye, Şükrü Saracoğlu Stadı'na özlenen mutlu günlerini getirmişti. Ezeli rekabetten başarıyla ayrılan F. Bahçe'yi taraftarları bağrına basıyordu.

Pankartlar ve tezahüratlar yine G. Saray galibiyeti ağırlıklıydı. **'G. Saray'a UEFA'da başarılar dileriz - 1 Nisan', 'Leeds United'a başarılar', 'Aslan terbiyecisine alkışlar'** pankartları dikkat çekerken, bir pankartın ayrı bir anlamı vardı.

G. Saray'ın UEFA Kupası'ndan elediği Bologna maçı sonrası bir İtalyan gazetecinin G. Saray teknik direktörü **Fatih Terim**'e, **"Kötü oynadınız, ancak kazanarak turu geçtiniz"** sorusuna Terim, **"Risultato importante** (sonuç önemlidir)" yanıtını vermişti. Geçen hafta F. Bahçe'nin G. Saray'ı yenerken kötü oynadığını eleştirenlere, Sarı-Lacivertli yandaşlar aynı cevabı pankart olarak tribünlere asarak veriyordu.

Turan: Normale döndük

- **Turan Sofuoğlu** (F.Bahçe Teknik Direktörü): **"Kazanmaya başladık, normali de bu. Centilmence bir maç olduğu için iki takım oyuncularını da kutluyorum. Hedefimiz kalan yedi maçta 21 puan, kimsenin durumu bizi ilgilendirmez."**

Bu sezon Siirtspor'dan kiralanan **Alpay**, hafta içinde bir TV kanalına, **"F. Bahçe'ye transfer olup olmayacağına tribünler karar verir. Eğer beni istiyorlarsa, Antalya maçında bunu gösterirler'** diye konuşmuştu. İşte bu demeç sonrası F. Bahçeli taraftarlar, dün gece Alpay'ı alkış yağmuruna tutarak bir anlamda F. Bahçe'de kalmasını istediklerini belirttiler. Maç sonrası Alpay da, **"Herşey ortada. Bir an önce konunun kapatılmasını ve F. Bahçeli olmayı istiyorum"** dedi.

Gündem aynı

Daum kanadından olumsuz gelen sesler sonrası Alman teknik adamın F. Bahçe'ye transferinin olmayacağına ihtimal verenler artmaya başladı. Basın Sözcüsü **Atila Kıyat**, Daum'la prensip anlaşmalarının sürdüğüne dikkat çekerek, **"Temaslarımız sürüyor. Önümüzdeki haftanın ilk iki gününde Daum konusu netleşir"** açıklamasını yaptı. Daum'un gelmemesi durumunda gözler İtalyan teknik adamlara çevrilecek.

Lider Galatasaray, Ankara ekibini farklı yenerek Beşiktaş'la arasındaki puan farkını korudu

Gençler'in paynа yarım düzine

G.Saray: 6-G.Birliği: 0

STAT: *Ali Sami Yen*
HAKEMLER: *Sebahattin Bitirim (6), Münir Takpak (6), Engin Çırakoğlu (6)*
GALATASARAY: *Taffarel (7), Capone (6) (dk. 53 Fatih 5), Bülent (7), Ahmet (7), Hakan Ünsal (5), Suat (7) (dk. 74 Mehmet Yozgatlı 4), Arif (6), Emre (8), Hasan Şaş (7), Sergen (7) (dk. 59 Hagi 7), Hakan Şükür (7)*
GENÇLERBİRLİĞİ: *Hasan (2), Tolga (3), Ümit Özat (3), İsmail Doğan (3), Hakan Demir (3), Ferdi (2), Phiri (4), Nihat (3), Mehmet (3) (dk. 80 İlker), Kona (3) (dk. 28 Ömer 3), Ümit Karan (5)*
GOLLER: *Dk. 11 Ümit Özat (kendi kalesine), dk. 24 Hasan Şaş, dk. 36 Arif, dk. 42 Emre, dk. 74 Hagi, dk. 87 Hakan Şükür*
SARI KARTLAR: *Emre, İsmail Doğan*
KIRMIZI KART: *Dk. 19 Ferdi (G.Birliği)*

ARİF KIZILYALIN

Galatasaray, aynı hızla... 2-0'lık Leeds galibiyetiyle UEFA Kupası'nın finaline tutunan Sarı-Kırmızılılar, 28. haftanın kapanış maçında da Gençlerbirliği'ni **6-0** gibi farklı bir skorla yenerek ligdeki ciddiyetini de ortaya koydu.

Ali Sami Yen'deki maç öncesi ilginç hesaplar vardı kafalarda. Leeds zaferinin ardından Gençlerbirliği karşısına çıkacak Galatasaray'ın işi oldukça zor olarak yorumlanıyordu taraflı-tarafsız herkesçe. Öyle ya; sadece 72 saat önce soluğunun neredeyse tamamını tüketmiş, **Okan**, **Popescu** gibi iki asını da sakatlık cenderesine kaptırmıştı Sarı-Kırmızılı ekip. Ve Gençler'e takılsa, puan kaptırsa, kimsenin tek sözü olamazdı Fatih Terim'in öğrencilerine. Ne var ki Sarı-Kırmızılılar, bu teorileri çürütecek bir 90 dakika çıkardılar dün gece. Hakem **Sebahattin Bitirim**'in düdüğüyle birlikte koşan, pres yapan Galatasaray, maçı rahat rahat alacağının sinyallerini daha karşılaşmanın 5. saniyesinde bulduğu pozisyonla veriyordu. **Sergen**'in önderliğinde başlayan ataklarda **Hasan Şaş** soldan, **Arif** sağdan, **Hakan Şükür**'le **Emre** de ortadan rakip kaleyi adeta abluka altına aldılar. Gerçi Gençlerbirliği'nin paylaşımcı savunma taktiği, ilk 10 dakikada Cim-Bom'u 18 içine yaklaştırmamıştı ancak bu baskının getirdiği stres, bir korner atışında **Ümit Özat**'ın ters kafa vuruşuyla gole dönüşünce, Galatasaray erken öne geçmenin avantajını yakaladı. Bir de orta sahanın agresif ismi **Ferdi**, kırmızı kartla oyun dışı kalınca, zor geçeceği varsayılan gece ev sahibi ekip için aydınlanıverdi. Kimi zaman da 6 kişiyle birden gol arayan Sarı-Kırmızılılar, Sergen'in şık asisti sonucu Hasan Şaş'la farkı ikiye taşıdı. Artık tutmak zordu, **Fatih Terim**'in öğrencilerini... Her atakta G.Birliği kalesini zorlayan Galatasaray, 36. dakikada Arif'in uzak mesafeli golüyle galibiyeti büyük ölçüde garanti altına aldı. Rahat oynamak, Sergen ve Emre gibi bireysel yetenekleri yüksek oyuncuları daha da hareketli kılarken, Hakan Şükür'le mükemmel bir verkaça giren Emre, şapka çıkarılacak bir golle ilk yarının skorunu belirleyen isim oldu: G.Saray: 4 - G.Birliği: 0

İlk yarı elde edilen 4 farklı skor Galatasaray'ı son devrede biraz ekonomik oynamaya yöneltti ister istemez. Ancak Hagi'nin oyuna girmesiyle hücum varyasyonlarına yeni renkler katan ev sahibi ekip, Hakan Şükür'le inanılmaz fırsatlar buldu. Ancak kral, ya şanssız ya beceriksizdi son vuruşlarda. **'Kral'**la çerçeveyi bulamayan Galatasaray'da 5. gol, orta sahanın beyni Hagi'den gelecekti. Gençlerbirliği'nin genç kalecisi **Hasan**'ın sol tarafta oyalandığının farkına varan usta krampon, 35 metrelik mesafeyi önemsemeksizin yaptığı vuruşla maçı 5-0'a taşıdı. Bu golü, stattaki herkes ayakta alkışlıyordu; sahadakilere ise **'ağabeyleri'** Hagi'yi yürekten kutlamak kalmıştı; öyle de yaptılar.

Maç bitiyor denirken, Hagi'yle başlayan **'klasik'** atak girişiminde topu ortalayan Hasan, ceza alanı içinde baskıya karşın dönüp vuran Hakan Şükür olunca fark 6'ya çıktı.

Evet, G.Saray perşembeden sonra pazar gecesini de renkli, keyifli, neşeli bitirmişti. Son 6 haftaya girilirken 6 puan ve averaj... Beşiktaş arayı kapar, zirvenin rengi değişir mi? Futbol bu bilinmez. Ama bilinen bir gerçek var ki; G.Saray, yorgunluk, zor rakip, kapanan defans gibi faktörleri çoktan aşmış...

ELEŞTİRİ / MAHMUT SERT

Galatasaray Engel Tanımıyor

Tribünlerdeki Kızılay'ın *"Kan ver, hayat kurtar"* pankartı tersine çağrışım yaptırıp, bizlere ister istemez Leeds United maçı öncesinde yaşanan kanlı olayları hatırlattı; ve *"Acaba futbol gerçekten uğruna ölünesi ya da öldüresi bir olgu mu?"* sorusunu akla getirdi. Elbette spor alanlarında kazanılacak zaferlerin ya da uğranılacak yenilgilerin *'ölümüne'* değerlendirilmesi sağlıklı bir düşünce ürünü olamaz. Spor basınımızın bu konuya yeterince tepki göstermemesini, tıpkı İngiliz basının abartılı yaklaşımı gibi kınıyoruz.

Leeds maçındaki ölüm olayları ikinci maçın psikolojik yönünü ön plana çıkardı. Öte yandan içeride Beşiktaş'ın aradaki puan farkını kapatmaya başlaması, Galatasaray üzerinde doğal olarak baskı yaratıyor. Ancak Sarı-Kırmızılılar alandaki akıllı, hırslı oyunlarıyla bu baskıyı aşacak başarım düzeyini gösteriyorlar. Dün gece de Gençlerbirliği'nin sürpriz yapma düşüncesine daha ilk dakikalarda kurdukları baskıyla şans tanımadılar ve farklı kazandılar.

Karşılaşmanın başında attıkları golle rahatlayan Sarı-Kırmızılılar oyunu, yüksek tempoya çıkarıp antrenman maçına dönüştürdüler. Gençlerbirliği ise elinden geldiğince topu kalesinden uzaklaştırmak için uğraş verdi. Zaman zaman yakaladığı fırsatlarda da rakip kaleye gitmeyi denedi. Ancak Kırmızı-Siyahlılar, Galatasaray'a karşı 70 dakika 10 kişi oynamanın zorluğunu -doğal olarak- aşamadılar.Galatasaray takımındaki iş disiplini ve mesleğe saygı övgüyü hak ediyor. Zaten ligde bu özelliklere sahip iki ekip -Beşiktaş ve Galatasaray- sıralamanın başında.

Sarı-Kırmızılılar ilk yarıyı 4-0 önde bitirmelerine karşın ikinci yarıda maç beraberemiş gibi büyük uğraş verdiler. Özellikle **Suat, Emre, Arif, Hasan Şaş** ve **Bülent** olağanüstü hırslı futbollarıyla dikkati çekti.

Şu anda dünyanın en iyi futbolcularından biri olan **Hagi**, Galatasaray'ın futbolunu renklendiriyor. Dün gece de büyük usta oyuna ikinci yarıda girmesine karşın yaptığı hareketler ve attığı golle izleyenleri büyüledi.

Maçın özeti Galatasaray antrenman yaparmışcasına her türlü taktik değişkenlerini uyguladı. Oyuncuların birbirleriyle üst düzeydeki uyumu Sarı-Kırmızılıların zirvedeki yerlerini kolay kolay bırakmayacağının göstergelerinden biri. Gençlerbirliği ise uzun süre 10 kişiyle mücadele etmesine karşın oyunu çirkinleştirmeden verdiği savaşımla övgüyü haketti.

ALİ SAMİ YEN STADI'NDAN NOTLAR / DENİZ DERİNSU

Beşiktaşlılar erken gitti

6 kez yinelendi Ali Sami Yen Stadı'nda bu görüntüler. Hepsinde de coşku vardı. (KEREM KAÇARLAR)

Dün akşam tüm söyleşilerde Leeds United vardı. Ali Sami Yen Stadı'na gelen herkes, Leeds zaferini olduğu kadar öncesinde çıkan olayları da unutamamış, rövanş için neler olabileceğinin tahminlerini yapıyordu.

Karşılaşma sonrası İngiliz basınından gelen haberler, ister istemez keyifleri kaçırıyor. Ancak ülkemiz basınında yer alan haberler, Sarı-Kırmızılı tribünlerin hoşuna gitmemiş olsa gerek, karşılaşma boyunca hafta içinde yer alan haberlerden ötürü basın aleyhinde tezahüratlar duyuldu. Kimi basın kuruluşlarının çalışanları, stat dışına davet edildi. Polis ise tribünlerde gizliden gizliye daha önce olaylara karışmış Galatasaray taraftarlarının soruşturmasını yaptı.

G.Saray'ın gözü kulağı bugün UEFA'dan gelecek haberde. UEFA, Leeds'teki rövanş maçı için kararını bugün verecek. Sarı-Kırmızılı yöneticiler, olası kararlar hakkındaki soruları yanıtsız bırakırken, **"Karar bir gelsin, görüşümüzü öyle belirtiriz"** demekle yetindiler.

İngilizler araştırmada

Leeds maçı öncesi Taksim'de çıkan olaylarla ilgili İngiltere basınında haberler yer almaya devam ederken, bazı İngiliz gazetecileri İstanbul'daki araştırmalarını sürdürüyor. Maça gelen İngiliz televizyoncu **William Daws**, Türk meslektaşlarıyla yaptığı sohbette bilgi almaya çalışırken, kavganın kaynağının neresi olduğunu özellikle sorması dikkat çekti. Daws, İngiliz basınında çıkan haberleri onaylamadığını söylerken, **"İngiliz hooliganlarının davranışı herkesçe biliniyor.Ancak bu olayın nasıl çıktığını anlayamıyoruz. Dikkat edilirse çıkan haberlerde olayların gelişimi farklı şekilde gösteriliyor. Eğer bu sorun giderilmezse 2 ülke basını olayı farklı şekilde yorumlayacak, sonucunda da gerginlik artacaktır"** yorumunu yaptı.

Tribünde Beşiktaşlılar

Leeds galibiyeti sonrası Ali Sami Yen'de tribünleri dolduran G.Saraylılar, takımlarını alkış yağmuruna tutarken, az sayıda Gençlerbirliği seyircisi de maçı izledi. Kırmızı-Siyahlı yandaşların yanında yer alan Beşiktaşlı taraftarlar da dikkat çekti.

Beşiktaş bayrağı sallayan, Ankaralı taraftarlarla tezahürat yapan bu grup, **"İnönü Cim-Bom'a mezar olacak"** tezahüratıyla Gençlerbirliği'ne destek verdi! Ancak 36. dakikada Arif'le gelen G.Saray'ın üçüncü golü sonrası Beşiktaşlılar, G.Saray tribünlerine el-kol hareketi yaparak stadı terk ettiler. Böylece Gençlerbirliği taraftarlarına ayrılan bölüm yarı yarıya azaldı.

Popescu İtalya'da

Bir süredir sakatlığı nedeniyle forma giyemeyen G.Saray'ın Rumen oyuncusu **Popescu**, belindeki ağrılarından dolayı İtalya'ya kontrole gitti. Popescu, İtalya'da **Taffarel**'in doktoru tarafından kontrol edilecek.

PAF takımları arasındaki karşılaşma ise 1-1 sona erdi.

Terim: Keyif verdik

G.Saray Teknik Direktörü **Fatih Terim**, perşembe günkü Leeds galibiyeti sonrası anlamlı bir skor aldıklarını söylerken, **"Özellikle ilk 30 dakika mükemmel oynadık. Eğer 11'e 11 de oynasaydık skor farkı olmazdı"** dedi.

Terim, dinlendirdiği futbolcuların yerine forma giyenlerin takım arkadaşlarını aratmadığını da sözlerine ekledi.

4 finalist

Bayanlar ringde fırtına gibi

YILMAZ AKAR

MACON - Fransa'nın Macon kentinde yapılan Bayanlar Avrupa Boks Şampiyonası'nda dört boksörümüz finale kalırken, dört boksörümüz de bronz madalya aldı.

10 boksörle katıldığımız şampiyonada 54 kiloda **Sümeyra Kaya, 63.5 kiloda Nurhayat Hizyatmazer**, 71 kiloda **Mehtap Bakış** ve 75 kiloda **Serap Eren** bronz madalyanın sahibi oldu. 45 kiloda **Özlem Meran** ve 48 kiloda **Hülya Şahin** Fransız, 57 kiloda **Ümmühan Sarıkaya** ve 67 kiloda **Kıymet Karpuzoğlu** da Rus rakipleriyle final mücadelesi yapacak.

2. ligde dün

Yükselme Grubu: Kayseri- Sarıyer: **0-0**, Ç. Rize-İzmir: **2-1**, K. Endüstri-K. Konya: **2-1**, Y. Yozgat-Siirt: **1-0. Klasman / 1. Grup:** Zeytinburnu-Hatay: **1-2**, Mersin İd.Y.-Bakırköy: **2-0**. **2. Grup:** Marmaris-Y. Salihli: **1-3**, Buca-Kuşadası: **4-1**, Karşıyaka-Aydın: **2-0**, Y. Nazilli-Eskişehir: **0-1**

3. Grup: Pendik-Bolu: **1-1**, Kasımpaşa-Çorlu: **0-2**, B.Ş. Bld. Ankara-G.f O.Paşa: **2-1. 4. Grup:** Giresun-Kırıkkale: **3-1**, Artvin Hopa-ASAŞ: **0-3**, Amasya- Ordu: **1-0**, K. Karabük- Şeker: **2-1**. **5. Grup:** B. Petrol-Adıyaman: **1-1**, Malatya Bld.- Ağrı: **0-0**, Sivas-Malatya: **0-1**. Ş. Urfa-Elazığ: **3-0**.

3. ligde dün

1. Grup: Silopi Cudi-Hakkâri: **0-2**, B. Birlik-Batman Bld.: **0-1**, Muş-Elazığ Bld.: **0-0**, Kurtalan-Diyarbakır B.Ş. Bld. DİSKİ: **4-1**, N. Demir- Diyarbakır Köy Hizm. Ay: **2-1**. **2. Grup:** Bayburt-Pazar: **3-2**, Çarşamba Bld.-Sürmene: **1-0**, Ünye- Doğubayazıt: **0-0**, Bulancak-Fatsa: **3-1**, Tokat-D.Ç. Divriği: **2-1**. **3. Grup:** Niğde-K. Maraş: **0-0**, Silifke-İskenderun: **0-1**, GASKİ-Ceyhan: **1-1**, Kilis Bld.-İslahiye: **1-0**, Fırat Üniv.-Adana Demir: **0-1**, Kozan Bld.-Tarsus İd.Y.: **0-0**, İskenderun D.Ç.-İçel Mezitli: **1-2**. **4. Grup:** Çubuk-Zonguldak: **2-0**, Çankırı Bld.-Kastamonu: **2-2**, Petlas-Merzifon: **1-2**, Keskin Bld.- ASKİ: **1-0**, Kilimli Bld.-Ankara Demir: **0-0**, Akçakoca-Çorum: **0-0**. **5. Grup:** Side-E. Aksaray: **4-1**, Karaman-D. Seka Kağıt: **1-0**, Afyon- EGO: **2-0**, E. Şeker-Alanya: **3-3**, S. Eti Alüminyum-Keçiörengücü: **1-0**, Kemer-Isparta: **1-1**, Fethiye-Manavgat Bld.: **1-1**. **6. Grup:** M.K. Paşa-Bergama Bld.: **3-1**, Torbalı Bld.-Akhisar Bld.: **1-0**, Muğla-Aliağa Bld.: **2-2**, Y. Turgutlu-Ayvalıkgücü: **2-0**, Balıkesir-Manisa: **1-2**, Gönen-Y. Milas: **3-0**, Aliağa Petkim-S. Efes. : **1-1**, S. Linyit-S. Eynal: **1-1**. **7. Grup:** Feriköy-Bilecik: **1-1**, İ. Bekirpaşa-Ü. Anadolu: **1-2**, İnegöl- Beykoz 1908: **1-0**, Maltepe-Sapanca: **4-1**, Eyüp-Ümraniye: **3-3**, Beylerbeyi-Özsahrayıcedit: **0-2**, Ayazağa-Kütahya: **1-0**. **8. Grup:** Çan-İ. Beşyüzevler: **1-0**, Kırklareli-Yıldırımbosna: **1-0**, Vefa-Edirne: **1-1**, Çerkezköy Bld.-T. Fıratpen: **4-0**, Gebze-Tekirdağ: **1-2**, B. Altıntepsi-Nişantaşı: **2-2**, Bandırma-Lüleburgaz: **0-0**, Alibeyköy-Güngören Bld.: **1-1**.

TOTO SONUÇLARI

1. Kocaeli-Gaziantep : 2
2. Trabzon-Van : 1
3. Göztepe-Samsun : 2
4. G.Saray-G.Birliği : 1
5. Antalya-Erzurum : 2
6. İstanbul-Altay : 1
7. A.Gücü-Denizli : 1
8. Adana-Beşiktaş : 2
9. Kayseri-Sarıyer : 0
10. Ç. Rize-İzmir : 1
11. Diyarbakır-Dardanel : 1
12. Y. Yozgat-Siirt : 1
13. Zeytinburnu-Hatay : 2
14. Karşıyaka-Aydın : 1

SÜPER GOL

1-2-3-4-7-8-15-20

SKOR TOTO

1. Kocaeli-Gaziantep: 1-2
2. G.Saray-G.Birliği: 6-0
3. A.Gücü-Denizli: 3-1
4. Adana-Beşiktaş: 1-3.

Diğer maçlar

Antalyaspor: 1 Erzurumspor: 2

STAT: *Atatürk (Antalya)*
HAKEMLER: *Orhan Erdemir (6), Sami Şamar (7), Dursun Ali Esa (7)*
ANTALYASPOR: *Adnan (4), Guintchev (5), Burhan (4), Nuri (3), Kâmil (4) (dk. 33 Faruk 3), Şenol (4), Uğur (4) (dk. 55 Muammet 3), Mustafa (4), Schuster (3), Fazlı (5), Musiç (4) (dk. 75 Adama 4)*
ERZURUMSPOR: *Altay (7), Alparslan (6) (dk. 72 Ömer 4), Sergei (6), Eyüp (6), Ergin (4) (dk. 21 Enes 6), Ali Yılmaz (7), Zafer (5), Muzaffer (4) (dk. 46 Sasa 5), Selçuk (5), Soner (5), Alexander (6)*
GOLLER: *Dk. 56 Fazlı, dk. 68 Alexander, dk. 86 Ali Yılmaz*
SARI KARTLAR: *Guintchev (Antalyaspor), Ali Yılmaz, Selçuk, Alparslan, Sasa, Alexander (Erzurumspor)*

NİHAT TOKLU

A.Gücü: 3-Denizli: 1

STAT: *19 Mayıs (Ankara)*
HAKEMLER: *Mustafa Çulcu (5), Abdurrahman Polat (5), Cemal Laleoğlu (5)*
ANKARAGÜCÜ: *Özkan (3) (dk. 18 Adnan 5), Faruk (6), Gökmen (6), Hakan Kutlu (7), Yılmaz (6), Mkhalele (7), Baidoo (7), Ünal (4) (dk. 44 Mustafa Tarek 5), Hakan Keleş (6), Tarık (8), Cafer (5)*
DENİZLİSPOR: *Süleyman (3), Ali Tandoğan (4), Kemal (3), El Saka (3), Ümit (3), Bülent (4), Youssef (4) (dk. 73 Donev 2), Levent (4) (dk. 59 Serkan 3), Veysel (4) (dk. 84 Ali Işık), Yusuf (5), Muhammet (4)*
GOLLER: *Dk. 9 ve 56 Tarık, dk. 24 Ali Tandoğan, dk. 71 Hakan Keleş*
SARI KARTLAR: *Levent, Muhammet, Veysel, Yusuf, Bülent (Denizlispor), Hakan Kutlu, Faruk (Ankaragücü)*

Trabzonspor golleriyle var

Trabzonspor: 4 - Van: 2

STAT: *Avni Aker (Trabzon)*
HAKEMLER: *Mustafa Kalkandelen (5), Fahir Ersoy (5), Ahmet Güngör (5)*
TRABZON: *Milosevski (5), Mehmet İpek (5), Nikolovski (5), Macit (4) (dk. 80 Gökdeniz), Osman (4), Selim (4), Abdülkadir (7), Erman (5), Fatih (5), Hami (6) (dk. 42 Vugrinec 4), Erol (4) (dk. 72 Hüseyin 3)*
VANSPOR: *Hakan (2), Yahya (3) (dk. 69 Mustafa 3), Sylla (3), Furkan (4), Bülent (4), Mevlüt (4), Serkan (4), Ali (3), Mutlu (4) (dk. 60 Cem 3), Seyit Cem (6), Turan (5)*
GOLLER: *Dk. 2 Fatih, dk. 32 ve 47 Abdülkadir, dk. 35 Hami, dk. 43 ve 80 Seyit Cem*
SARI KARTLAR: *Ali (Vanspor), Macit (Trabzon)*

ÖMER GÜNER

TRABZON - Trabzonspor, ligde kalma umutlarını her geçen hafta yitiren Vanspor'u **4-2** yenerken, futbol adına ortaya olumlu birşey koyamadı. Her iki yarıda da gol bölgelerinde daha çok görünen, attığından fazlasını kaçıran, maçı fazla ciddiye almayan Bordo-Mavililer, Vanspor'un atakları karşısında savunmada zor anlar yaşadı. Eğer Vanspor, dün son vuruşlarda biraz becerikli olabilseydi, rakibine hiç de beklemediği bir sürpriz yapabilirdi.

Gollere gelince; 2. dakikada **Erol**'un vuruşu kaleci **Hakan**'dan döndü. Topu iyi izleyen **Fatih**, fileleri havalandırdı: **1-0**.

32. dakikada soldan **Selim**'in ortası, Vanspor ceza alanını karıştırdı. Boşta kalan topa son dokunan **Abdülkadir**, farkı ikiye çıkardı.

35. dakikada **Hami**, ceza alanının sol çaprazından topa mükemmel vurdu. Kaleci Hakan, topu ancak filelerde gördü.43. dakikada Trabzon savunmasının yaptığı hatayı iyi değerlendiren **Seyit Cem**, yerden bir vuruşla farkı ikiye indirdi. İlk yarıdaki görüntü buydu.47. dakikada Fatih'le verkaça giren Abdülkadir, topu yakın mesafeden ağlara gönderdi, skoru **4-1** yaptı.

Vanspor'un en iyisi Seyit Cem, 80. dakikada **Mustafa**'nın ortasını kafayla kaleye gönderdi, kendisinin ve takımının ikinci golünü attı, maça son noktayı koydu.

Puan durumu

Takımlar	O	G	B	M	A	Y	P	Avj
Galatasaray	28	22	4	2	65	17	70	+48
Beşiktaş	28	20	4	4	57	17	64	+40
G.Antepspor	28	13	10	5	38	21	49	+17
Fenerbahçe	28	13	10	5	45	35	49	+10
Trabzonspor	28	13	7	8	40	28	46	+12
Samsunspor	28	14	4	10	45	34	46	+11
Gençlerbirliği	28	10	8	10	37	42	38	-5
Denizlispor	28	10	7	11	41	47	37	-6
Bursaspor	28	10	6	12	40	45	36	-5
Adanaspor	28	10	5	13	41	48	35	-7
Altay	28	9	6	13	30	34	33	-4
Antalyaspor	28	9	6	13	31	45	33	-14
Ankaragücü	28	8	8	12	36	45	32	-9
Kocaelispor	28	9	5	14	38	49	32	-11
Erzurumspor	28	8	8	12	29	43	32	-14
İstanbulspor	28	6	11	11	27	35	29	-8
Göztepe	28	5	5	18	18	40	20	-22
Vanspor	28	3	6	19	30	63	15	-33

Belediye Kupası Kavaklıoğlu ve Zepak'ın

İstanbul Büyükşehir Belediyesi'nin desteğinde, İstanbul Gençlik ve Spor İl Müdürlüğü ile ilçe belediye başkanlıkları tarafından geleneksel olarak düzenlenen Belediye Kupası atletizm yarışları, dün koşuldu. Büyükşehir Belediye binası ile Edirnekapı arasındaki parkurda yapıldı. 4 kategoride düzenlenen yarışı bayanlarda Rus asıllı **Ebru Kavaklıoğlu**, erkeklerde ise Yusuf **Zepak Kazandı.**

Yarış sırasında rahatsızlanan çok sayıda sporcu, ambulanslarda tedavi edildi. Yarışlarda ilk sırayı alan sporcular şunlar : **Küçük kızlar (1000 metre):** Miray Gür (Paşabahçe İlköğretim Okulu).**Küçük erkekler (1200 metre):** Hanefi Baybura (Paşaköy İlköğretim Okulu). **Yıldız kızlar (1500 metre):** Zeynep Aydemir (O. Saçmacı İlköğretim Okulu). **Yıldız erkekler (3000 metre):** Mahmut Gezgin (Karuşağı İlköğretim). **Genç kızlar (liseler 3000 metre):** Yudum Tazegül (Kurtköy Lisesi). **Genç erkekler (liseler 5000 metre):** Cengiz Daştan (Rezzan Has Lisesi). **Kulüplü sporcular (bayanlar 8000 metre):** Ebru Kavaklıoğlu (Ferdi). **Kulüplü sporcular (erkekler 8000 metre):** Yusuf Zepak (İstanbul B.Ş. Bld.). Takımlar sıralaması ise şöyle oluştu: **Küçük kızlar:** Paşabahçe İlköğretim. **Küçük erkekler:** Sultanbeyli İlköğretim Okulu. **Yıldız kızlar:** Paşabahçe İlköğretim. **Yıldız erkekler:** Pendik Karuşağı İlköğretim. **Genç kızlar:** Kurtköy Lisesi. **Genç erkekler:** Rezzan Has Lisesi. **Kulüplü sporcular (bayanlar):** Beşiktaş. **Erkekler:** İstanbul B.Ş. Bld..

Geleneksel olarak her yıl düzenlenen atletizm yarışlarına ilgi büyük oldu. (Fotoğraf: SERKAN YILDIZ)

Kaptan Mehmet'le öne geçen Siyah-Beyazlılar, Halilagiç'in kendi kalesine attığı golle yıkıldı

Beşiktaş attı G. Saray sevindi

Beşiktaş: 1
Galatasaray: 1

STAT: *BJK İnönü*
HAKEMLER: *Oğuz Sarvan (4), Turgay Güdü (4), Aykut Gümülü (4)*
BEŞİKTAŞ: *Fevzi (6), Sellami (5), Rahim (5), Halilagic (7), Nihat (7), Tayfur (6), Mehmet (7), Ayhan (6), Bayram (6), Ertuğrul (5) (dk. 84 Ersen Martin), Ahmet (3)*
GALATASARAY: *Taffarel (6), Capone (6), Popescu (4), Bülent (7), Ergün (4) (dk. 66 Hakan Ünsal 5), Okan (5) (dk. 76 Hasan Şaş 5), Suat (6), Emre (6), Hagi (6) (dk. 76 Sergen 5), Arif (4), Hakan Şükür (6)*
GOLLER: *Dk. 29 Mehmet, dk. 80 Halilagic (kendi kalesine)*
SARI KARTLAR: *Arif, Hakan Ünsal (Galatasaray), Ayhan (Beşiktaş)*
SEYİRCİ / HASILAT: *22.080 / 14 milyar 780 milyon TL.*

ASENA ÖZKAN

Bir yanda doğduğu kente anıtı dikilmek istenen **Fatih Terim** ve Avrupa Kupaları'nda çıtayı yükseltmeyi ilke edinip, hedefine emin adımlarla ilerleyen Galatasaray, diğer yanda gösterişten uzak, **Hans Peter Briegel** ve **Edirne**'yi geçtiği anda gülmeyen, güldürmeyen Beşiktaş... Beşiktaş'ın handikapı; uğursuzlukla bağdaşan 13 rakamı, **'derbi fakiri'** olarak tanımlanan teknik direktörü, sol kanadın değişmez elemanı **Münch**'ün yokluğu. Galatasaray'ın artıları; gücü, saat gibi işleyen oyun sistemi ve cazip transfer teklifleri alan teknik direktörü. Sorunları; zihinlerindeki maceralı İngiltere yolculuğu ve perşembe akşamı oynanacak hayati maç.

İnönü Stadı Siyah-Beyaz; tribünler (küçük bir bölümü dışında), Beşiktaş yandaşlarının tezahüratına tanıklık ediyor. Bu da Galatasaray için bir anlamda perşembenin provası oluyor. **Elland Road**'da yandaşsız oynayacaklar, dün akşam da neredeyse yandaşsız oynadılar.

Oğuz Sarvan düdüğünü çalıyor ve Galatasaray'ın atakları başlıyor. Beşiktaş savunması basit hatalar yapıyor, topu alan Sarı- Kırmızılı futbolcu Beşiktaş ceza alanına giriyor. Ancak karşısında da **Fevzi**'yi buluyor. **"Hakan ile Hagi kaçırdılar"** şeklindeki anlatım, kanımızca yanlış olur. Zira onlar atmak için ellerinden geleni yaptılar, ama Fevzi gol yememek için tüm çabasını harcadı. **Mehmet**, akıl dolu kafa vuruşuyla **Taffarel** gibi deneyimli kaleciyi yanıltıp Beşiktaş'ı öne geçirdikten sonra da Siyah- Beyazlılar kelimenin tam anlamıyla coştular. İlk yarının arta kalan dakikalarında da gole daha yakın taraf oldular. Hele **Münch**'ün görevini üstlenen **Bayram**'ın sol ayağıyla bir volesi vardı ki, şayet Taffarel o topu daşarı çelmeseydi, gol bellekler-de yer edecekti.

İkinci yarıda, **Ayhan**'ın Galatasaray ceza alanı içinde yere düşürülmesinde, Oğuz Sarvan penaltı yerine bu futbolcuya **'beni yanıltmaya kalktın'** deyip sarı kartı gösterince olanlar oldu ve kendini kaybeden Briegel sahanın içine girdi. Galatasaray'da da **Ergün**'ün yerini **Hakan Ünsal**'ın alması, sadece soldaki ortaların sayısını arttırdı. **Hagi** yerini **Sergen**'e bırakınca da Beşiktaş yandaşı bu futbolcuyu yuhaladı....Ve dakikalar sekseni gösterdiğinde, İnönü Stadı'ndakiler zihinlerinden silinmeyecek bir gole tanık oldular. Fevzi, **Halilagiç**'in geri pasında kale çizgisi üzerindeki topu ıskalayınca, çaresiz bakışlar içinde olanları izlemekle yetindi. Fevzi, en az beş gole izin vermedi. Ancak yaptığı hata, herşeyi aldı götürdü. Sonuçta da maçın kaderini **Fevzi** belirledi.

Puan durumu

Takımlar	O	G	B	M	A	Y	P	Avj
Galatasaray	29	22	5	2	66	18	71	+48
Beşiktaş	29	20	5	4	58	18	65	+40
G.Antepspor	29	13	10	6	38	21	49	+17
Fenerbahçe	28	13	10	5	45	35	49	+10
Trabzonspor	28	13	7	8	40	28	46	+12
Samsunspor	29	14	4	10	45	34	46	+11
Gençlerbirliği	28	10	8	10	37	42	38	-5
Denizlispor	28	10	7	11	41	47	37	-6
Bursaspor	28	10	6	12	40	45	36	-5
Kocaelispor	28	10	5	13	41	48	35	-7
Altay	29	9	6	13	30	34	33	-4
Antalyaspor	28	9	6	13	31	45	33	-14
Ankaragücü	28	8	8	12	36	45	32	-9
Kocaelispor	28	9	5	14	38	49	32	-11
Erzurumspor	28	8	8	12	29	43	32	-14
İstanbulspor	28	6	11	11	27	36	29	-8
Göztepe	28	5	5	18	18	40	20	-22
Vanspor	29	3	8	19	30	63	15	-33

Ayhan'la Emre orta sahayı kullanan isimler olarak dikkat çekerken hatalı gol yiyen Fevzi gözyaşlarını tutamadı. (Fotoğraf: KEREM KAÇARLAR)

MAÇIN ELEŞTİRİSİ

Futbolun Adaleti!

ADNAN DİNÇER

Beşiktaş, dün gece Avrupa'yı fethetmeye hazırlanan **Terim**'in Aslanları'nı yenerek farkı üç puana indirmeye hazırlanırken, tüm oyun süresince kalesinde devleşen **Fevzi**'nin, **Halilagic**'in yapacağı tek vuruş yerine geri pası vermesinden dolayı, acemice ıska ile avantajını kaybetti. Futbol yaşamında ne Beşiktaş'ın ne de Fevzi'nin unutamayacağı bu tarihsel derbide galibiyeti kaçıran Beşiktaş oldu. İkinci yanda **Nihat**'ın getirdiği, **Mehmet**'in kazandığı birçok pozisyondan doğan vuruşları değerlendiremeyen Beşiktaş'ta **Ahmet** sanki sahada yoktu. Ne var ki **Briegel** gereken değişikliği yapmayarak belki de kendi bindiği dalı kesti.

Oyuna çok kötü başlayan Beşiktaş'ın karşısında Galatasaray çok iyi top çevirirken, net gol pozisyonu yakalayamadı. Ancak Mehmet, **Ayhan**'ın ortasında **Taffarel**'in hatalı çıkışını affetmedi ve kafa ile takımını öne taşıdı. Ne var ki Mehmet ikinci yanda çok müsait karşı ataklarda da beklenmeyen yanlış vuruşların kahramanı oldu. **Bayram** ve daha sonra **Ergün**'ün takımların adına nefis sol voleleri kaleciler tarafından çıkartılırken, kapalı tribüne bitmek bilmeyen ambulans çağrıları yapılıyor ve kriz geçirenler hastanelere taşınıyordu. Bunun nedeni Beşiktaşlı taraftarların Galatasaray'ı yenerek ligi şampiyon bitirmek şeklindeki aşırı beklentileriydi. Gerilimi artan maçta süratli bir ikinci yarı gerçekten zevk vericiydi. Galatasaray'ı düşünceli ve çekingen gördük. Beşiktaş'ta ise Fevzi ve Nihat çok başarılı isimlerdi. **Oğuz Sarvan** ikinci yanda Nihat'a yapılan hareketi penaltı olarak düşünebilirdi. Ne var ki Galatasaray'ın moralini ve çektiği sıkıntının bedelini adeta o da üstlenmiş, bir hediye paketi sunmuştu.

İnönü'de mükemmel bir atmosferde sıkı bir derbi izledik ama bir yıllık kovalamaca galiba burada netleşti. Galatasaray altı puan farkı koruyarak Beşiktaş'a *"Ben dördüncü kez ligi götürüyorum"* derken, Avrupa kupası maçına mutlu gidiyordu.

Cimbom'a güle güle derken başaracağını hissettim ama Beşiktaş'tan çok Fevzi'ye ve yediği goldeki futbolun adaletine kırıldım.

13'ün Uğuru (!)

MAHMUT SERT

Beşiktaş sanki 13'ün uğursuzluğuna takıldı. Uzun süre önde götürdüğü karşılaşmayı alandaki en iyi oyuncularının yanlışıyla berabere bitirdi. Ancak Galatasaray'ın özverili ve disiplinli oyun anlayışını inatla uygulaması göz ardı edilmemeli. Üstelik günlerdir süren Leeds maçının ağır atmosferi Galatasaray'ı oldukça etkilemişti. Sarı-Kırmızılı futbolcuların oyuna yoğunlaşmakta büyük güçlük çektiler. Alışılmış oyun kurgularını mekanik bir düzen içinde yine uygulamalarına karşın bitirici pozisyonlarda yoğunlaşma eksikliği nedeniyle yetersiz kaldılar. Daha ilk 10 dakikada **Hakan Şükür, Okan** ve **Hagi** inanılmaz goller kaçırdılar. Beşiktaş ise golü atana dek yalnızca kalesini savunmakla yetindi; kendi alanından çıkma olanağı bulamadı. Siyah-Beyazlıların bu sıkıntılı anlarında **Fevzi**, kalesine gelen gollük vuruşları *'büyük kaleci'* refleksleriyle önleyerek kalesinde devleşti.

Stadı dolduran Beşiktaşlı yandaşlar hazırladıkları atmosferle Galatasaray'a bir anlamda Leeds deplasmanı provası yaşattılar. Galatasaray'ın oyun planının da buna uygun olduğu söylenebilir. Sarı-Kırmızılılar özellikle geri dörtlülerini -ilk yanda- oyuna çok fazla sokmadan, savunmada garantili bir düşünce uyguladılar. Hagi'nin **Arif** ve Hakan Şükür'ün arasında atak oyuncusu pozisyonunda kalması, Galatasaray orta alanını Beşiktaş'a göre eksik sayıda bıraktı. Ancak Siyah-Beyazlıların bu alanda hareketsiz kalması, sayıca üstünlüklerini etkin duruma getiremedi.

Karşılaşmanın ikinci yarısında Galatasaray, derbi maçı oynadığını hatırladı ve alanın her yerinde baskı uygulayıp, savunma oyuncularını da sık sık ataklara çıkararak top kullanma üstünlüğünü ele geçirdi. Beşiktaş ise savunmaya ağırlık verip, **Mehmet**'in düzenlediği karşı ataklarla sonucu korumaya çalıştı. Ancak karşılaşmanın en iyi iki oyuncusu Fevzi ve **Halilagic**'in ortak yanlışı sonucu Galatasaray'ın golüyle skora denge geldi. Bu yanda yüksek tempolu ve heyecanlı bir futbol izledik. Galatasaray'dan **Emre, Suat, Capone** ve oyuna sonradan giren **Hasan Şaş** ile **Sergen**, Beşiktaş'tan da **Ayhan, Nihat**, Halilagic ve Fevzi alandaki güzellikleri üreten oyunculardı. Derbiden çıkan beraberlik Beşiktaş'ın seri galibiyetlerine nokta koydu. Galatasaray da güçlü rakibi karşısında Leeds maçı öncesi eksiklerini görme olanağı buldu. Maçın hakemi **Oğuz Sarvan** ortalama yönetimiyle kendisinden beklenen başarım düzeyinin altında kaldı.

Kaleci Fevzi

HASAN AL

Futbolda hatayı yapmakla, onu düşünmek arasında beyin açısından fark yoktur. Sahada yapacağın hareketleri hayal etmekle onu sahada uygulamak beyin açısından aynı şeydir. Bir futbolcu, hafta boyunca beynini maça nasıl hazırlarsa hafta sonunda onu sergiler. Diğer anlamıyla hafta içinde ektiklerini oynayacağı karşılaşmada biçer...

Beşiktaş, beyin olarak maçı kazanmaya daha hazır olan taraftı. İkili mücadelelerde dirençli. Son müdahalelerde başarılı. Hatta kazanamayacakları toplara, rakibin olumlu kullanmaması adına, vücutlarını siper ettiler. Sahanın her yerinde kararlıydılar. Kazanmak istiyorlardı. **Rahim, Sellami** ve **Halilagic** üçlüsü, **Arif** ve **Hakan** karşısında son derece etkiliydi. Zaman zaman Hakan ve **Hagi**'ye pozisyon vermediler değil. Ancak kalede **Fevzi**, takımının oyundan düştüğü anlarda sahneye çıkarak çok başarılı kurtarışlar yaptı.

Sağ kulvarda **Nihat** hem çalışkan hem de üretken. Sol kulvarda **Bayram** hücumda etkili olamadığı gibi arkasında büyük boşluklar verdi. **Münch**'ü aratı. Ön liberoda **Tayfur**, sol içte **Ayhan**, sağ içte *Mehmet* Beşiktaş'ı yönlendiren üç isimdi. Özellikle Mehmet, ilk yanda top saklayarak takımını dinlendirdi. Yaratıcı paslarla zamanlamayı mükemmel ayarlayarak arkadaşlarını pozisyona soktu. Boyuna rağmen akıllı bir aşırtma ile takımını öne geçirdi. İkinci yarının ortalarından itibaren yorulmaya başlayınca çok top kaybetti. Belki de takımını ikinci golden etti.

Galatasaray, sahada sadece kalitesiyle vardı, mücadelesiyle yoktu. Hatta Beşiktaş'tan daha net gol pozisyonlarına girdi. Sarı-Kırmızılı takımın rakibini bezdiren pres anlayışı yoktu.Hagi bile topu ayağına alınca isyan etti. Galatasaray temposunu bir türlü istediği seviyeye çıkaramadı. İkinci yarının başından itibaren 25 dakikalık bir bölüm var ki, bu bölümde Sarı-Kırmızılılar baskılı gözükmesine karşın pozisyon zenginliği yaşayamadı. Günün kahramanı Fevzi'nin ıskası sadece Beşiktaş'ı iki puandan etmedi. Bir anlamda ligin heyecanını da alıp götürdü.

Orta hakem **Oğuz Sarvan**, Beşiktaş'ın bir penaltısını vermeyerek maçın sonucu etkiledi.

Mustafa Denizli

'Önemli olan insan hayatı'

SERKAN OZAN

A Milli Futbol Takımı Teknik Direktörü **Mustafa Denizli**, Avrupa Koleji öğrencilerine konuk oldu. **'Türk Futbolunun Geleceği'** konulu söyleşide, okul öğrencilerinin büyük ilgisiyle karşılaşan Denizli, G.Saray-Leeds United maçından önce yaşanan olayları da değerlendirdi.İki İngiliz taraftarın öldürülmesi ile sonuçlanan günün ileride **'kara çarşamba'** olarak hatırlanacağını belirten tecrübeli teknik adam, **"Dünyadaki hiçbir sportif başarı, bir insanın canından daha kıymetli değildir. Bu yaşananlar gençlerin spor kültürünü özümsemesi açısından kötü ama önemli örneklerdir. Gençler bu olaylardan dersler çıkarmalı"** diye konuştu.

Milli takımda yaşanan **'jeep krizi'** ile ilgili bir soruya da yanıt veren Denizli, **"Türkiye Cumhuriyeti Hükümeti milli futbol takımına bir kuruş harcama yapmamıştır.Ama milli takımımız ülkemize önemli ölçüde döviz kazandırmış, tanıtımına katkıda bulunmuştur. Kaldı ki milli takım formasına giyen hiçbir futbolcu maddiyattan söz etmedi. Onlar ülkelerini temsil etmenin gururunu yaşarlar. Maddi bir beklentileri yoktur"** diye konuştu.

BEŞİKTAŞ-GALATASARAY MAÇINDAN NOTLAR / ARİF KIZILYALIN

İnönü'de kalecilerin gecesi

İnönü Stadı, bir futbol gecesine daha ev sahipliği yaptı. Alandaki 2 takımdan biri 12 maçtır üst üste kazanan Beşiktaş, diğeri de 3 kulvarın yorgun savaşçısı Galatasaray olunca, Dolmabahçe'de seyirci patlaması yaşandı.

Beşiktaşlı yandaşların dün geceki maçta **'bariz'** bir üstünlüğü göze çarparken tribünlerde; **"Yer Siyah, gök Beyaz"** sözleri yankılandı.

Herkes arandı

Leeds United maçı öncesi çıkan olaylarda pasif kalmakla suçlanan polis teşkilatı, dün geceki Beşiktaş-Galatasaray derbisinde adeta kuş uçurtmadı. Stat çevresinde oluşturdukları polis kalkanıyla da hooligan özentilerine şans tanımayan güvenlik güçlerinin sayısı 7 bine yakındı.

Şişe yok, para var

Kapılarda yapılan aramalarda her türlü yabancı maddeye el koyan polis, seyircilerin yanlarında getirdiği plastik su şişelerine de izin vermedi. Böyle olunca da tribünlerden sahaya şişe değil, açılmamış konfeti ve gizlenerek içeri sokulan bozuk para yağdı.

Beşiktaş'ın kaptan **Mehmet**'le kazandığı gol, Siyah-Beyazlı tribünleri adeta bayram yerine çevirirken, heyecana dayanamayan bir kapalı tribün seyircisi alt bölüme düşerek yaralandı. Bir başka taraftar ise kalp spazmı geçirip hastaneye kaldırıldı..

Galatasaray'a protesto

Beşiktaşlı taraftarlar, ısınmak için alana çıkan Galatasaraylı futbolculara büyük tepki gösterdiler. Bir grup taraftar, **"Leeds United"** diye tempo tutarken, bazı taraftarların da, **"Katiller dışarı"** diye bağırdığı görüldü.

Bir süre önce başlatılan küfürsüz maç kampanyası dün ilk olumlu sinyallerini verir gibi olduysa da, taraftarlar yine **'bildiklerini okumaya'** devam ettiler.

Kaptan Mehmet'in golünden sonra, **"....Galatasaray, olamazsın şampiyon"** diye bağıran Siyah-Beyazlı yandaşlar, hakem **Oğuz Sarvan**'ı da protesto ettiler.

Maçın tempo kazandığı dakikalarda sinirlenen G.Saraylı **Hagi'yi**, Beşiktaş teknik direktörü **Briegel** sakinleştirdi. Ancak Briegel, ikinci yarıda **Ayhan**'ın rakip ceza alanı içinde yerde kaldığı pozisyon karşısında adeta çılgına dönüp sahaya girdi.

Rekor egalesi kaçtı

Beşiktaş, dün geceki beraberlikle 13 maçlık galibiyet rekorunu da egale edemedi. G.Saray maçına kadar 12 kez üst üste kazanan Siyah-Beyazlılar, seriyi ezeli rakipleri önünde bıraktılar.

Fevzi'nin eşi ağladı

İnönü'deki 300. randevunun skorunu bir anlamda iki kalecinin kurtarış ve hataları belirledi.

Mehmet'in golünde zamanlamayı kötü yapan **Taffarel**, kalan dakikalarda kalesinde devleşirken; **Fevzi** de 82. dakikaya kadar harika bir maç çıkardı. Ancak Halilagic'in geri pasıyla gelen Galatasaray'ın beraberlik golü hem Fevzi'yi hem de eşi **Yeşim Tuncay**'ı ağlattı.

Briegel hem hakeme hem UEFA'ya kızgın

'İngiliz kapitülasyonu'

Spor Servisi - Beşiktaş'ta, kaçan galibiyetin üzüntüsü yaşanırken teknik direktör Briegel, **"Kazanabilirdik. 2. golü bulamadık. Bana göre Ayhan'ın pozisyonu penaltı. Eğer penaltı değilse, maçın hakeminden özür dilerim. Ayrıca G.Saray karşısında ofansif oynadık. Galatasaray'ı yenen Fenerbahçe gibi değil, Beşiktaş gibi oynadık"** dedi. Briegel, UEFA'nın kararını ise, **"İngilizlere tanına bir kapitülasyon"** şeklinde yorumladı.

Tipik Türk diplomasisi

G. Saray Teknik Direktörü **Fatih Terim**, ise UEFA ile ilgili yorumunda, **"Tipik Türk diplomasisi. Sahada kazanıp sahada kaybetmek bu"** dedi.

Mustafa Denizli

'Önemli olan insan hayatı'

SERKAN OZAN

A Milli Futbol Takımı Teknik Direktörü **Mustafa Denizli**, Avrupa Koleji öğrencilerine konuk oldu. **'Türk Futbolunun Geleceği'** konulu söyleşide, okul öğrencilerinin büyük ilgisiyle karşılaşan Denizli, G.Saray-Leeds United maçından önce yaşanan olayları da değerlendirdi.İki İngiliz taraftarın öldürülmesi ile sonuçlanan günün ileride **'kara çarşamba'** olarak hatırlanacağını belirten tecrübeli teknik adam, **"Dünyadaki hiçbir sportif başarı, bir insanın canından daha kıymetli değildir. Bu yaşananlar gençlerin spor kültürünü özümsemesi açısından kötü ama önemli örneklerdir. Gençler bu olaylardan dersler çıkarmalı"** diye konuştu.

Milli takımda yaşanan **'jeep krizi'** ile ilgili bir soruya da yanıt veren Denizli, **"Türkiye Cumhuriyeti Hükümeti milli futbol takımına bir kuruş harcama yapmamıştır.Ama milli takımımız ülkemize önemli ölçüde döviz kazandırmış, tanıtımına katkıda bulunmuştur. Kaldı ki milli takım formasına giyen hiçbir futbolcu maddiyattan söz etmedi. Onlar ülkelerini temsil etmenin gururunu yaşarlar. Maddi bir beklentileri yoktur"** diye konuştu.

Ligde 4 maç var

Kocaeli Trabzon

Spor Servisi - Türkiye 1. Futbol Ligi'ne bugün 4 maçla ile devam edilecek. UEFA Kupası'na katılabilme şansını kovalayan ekiplerden Trabzonspor Kocaelispor, Gaziantepspor da Altay deplasmanlarında mücadele edecekler. Saat 19.00'da başlayacak Kocaelispor - Trabzonspor karşılaşması İsmet Paşa Stadı'nda oynanacak. Maçın hakemi **Bülent Uzun**. Saat 16.30'daki maçta ise Altay ile Gaziantepspor **Metin Tokat**'ın yönetiminde Alsancak Stadı'nda karşı karşıya gelecekler.

Günün diğer maçları şöyle: 16.30: Gençlerbirliği - Antalyaspor (**Serdar Çakır**, 19 Mayıs Stadı); 16.30: Denizlispor - Adanaspor (**Levent Yardımcı**, Denizli Atatürk Stadı).

Mehmet Özal çeyrek finalde

MOSKOVA (Cumhuriyet) - 47. Avrupa Büyükler Grekoromen Güreş Şampiyonası'nda, Sydney Olimpiyat Oyunları için eleme müsabakalarına katılan **Mahmut Altay** ve **Erkan Dündar**, şanssız yenilgiler alarak, Sydney'e gitme şanslarını kaybettiler. Türk sporcuları şampiyona elemelerinde ise yaptıkları 7 müsabakadan altısını kazandı. 97 kiloda **Mehmet Özal** 1. tur grubundaki ilk müsabakasında İtalyan **Salvatore Kampenella**'yı 10-0, ikinci maçında da Polonyalı **Jacek Pafinski**'yi 9-6 sayıyla yenerek çeyrek finale yükseldi.Diğer güreşçilerimizden 54 kiloda **Bayram Özdemir**, İsveçli **Michael Soderman**'ı 6-0, 58 kiloda **Erkan Dündar**, Azeri **Nuradin Radgabov**'u 8-5, 69 kiloda **Mahmut Altay**, Moldovalı **Galyan**'ı 5-0 ve 85 kiloda **Serkan Özden** Letonyalı **Schamota Stanistsav**'ı 3-1 yendi. 76 kiloda mücadele eden **Yusuf Düzer** ise Fransız **Yvon Riemer**'e 10-0 teknik üstünlükle yenildi ve şampiyonaya veda etti.

Güreşçilerimiz Moskova'da bekleneni veremedi. (Fotoğraf: AA)

TV'de spor

TRT1 12.00 Sarıyer - Y.Yozgatspor, **22.00** Real Zaragoza - Real Madrid
TRT3 16.00 Avrupa Grekoromen Güreş Şampiyonası
NTV 16.10 Monaco- Nantes
Tele On 19.00 Kocaelispor - Trabzonspor

GÜNÜN PROGRAMI

FUTBOL 1. Lig: Denizli (Atatürk) **16.30** Denizli - Adana, (19 Mayıs) **16.30** Gençlerbirliği - Antalya, İzmir (Altay Alsancak) **16.30** Altay - Gaziantep, İzmit (İsmetpaşa) **19.00** Kocaeli - Trabzon.
İKİNCİ LİG (Yükselme Grubu) İstanbul (Yusuf Ziya Öniş) **12.00** Sarıyer - Yimpaş Yozgat.
VOLEYBOL Türkiye Kupası karşılaşmaları: Antalya (Atatürk Spor Salonu) **15.00** Yeşilyurt - G.Sigorta (B), **16.30** Eczacıbaşı - G.Saray (B), **18.00** Fenerbahçe - Arçelik (E), **19.30** Türk Telekom - Erdemir. Lig: İstanbul (Burhan Felek) **13.00** G.Saray - Ziraat Bankası (E).
BOKS Ataköy (Ahmet Cömert Spor Salonu) **13.00** Uluslararası Ahmet Cömert Boks Turnuvası.
YELKEN : 11.00 Ataköy açıkları Fahir Çelikbaş Yat yarışları

AT YARIŞLARI / FİKRET DAĞLIOĞLU

1. KOŞU: F: Erselçuk (2), **P:** Barmeyt (3), **PP:** Züleyha (4), **S:** Ekremşah (1).
2. KOŞU: F: Beydağı (1), **P:** Garip (3), **PP:** Evşen (5), **S:** Harputlum (4).
3. KOŞU: F: Saçaklı (5), **P:** Esra Hatun (3), **PP:** Canım Kızım (2), **S:** Koko Cambo (4).
4. KOŞU: F: Kırtamer (2), **P:** Boztepe (1), **PP:** Çiçeğim (5), **S:** Gökgiz (6).
5. KOŞU: F: Tiraje (5), **P:** Centaur (1), **PP:** Poacher (4), **S:** Hazal (3).
6. KOŞU: F: Şahinaz (2), **P:** Gambita (5), **PP:** Sam Holme (3) **S:** Black Pearly (4).
7. KOŞU: F: Tekinalp (4), **P:** Altıntay (8), **PP:** Kız Kalesi (5), **S:** Göktuğ (7), **SS:** Sevim Abla (6).
8. KOŞU: F: Aytuş (3), **P:** Tibya Lublu (5), **PP:** Golden Earring (1), **S:** Rosinante (2).
Günün İkilisi: 5. Koşu:1/5
Çifte Bahis: 4/5. Koşu: 2/1
Tabela Bahis: 4. 8. 5. 7. 6

ALTILI GANYAN

5	2	6	2	4	3
3	1	1	5	8	
	5			5	
	6			7	

UEFA Kupası finalisti, Hagi'nin penaltı kaçırdığı maçta beraberliği son dakikada kurtardı

G.Saray'ı Denizli durdurdu

Galatasaray: 2
Denizlispor: 2

STAT: *Ali Sami Yen*
HAKEMLER: *Yılnur Önen (4), Aziz Avşar (3), Murat Dağlı (5)*
GALATASARAY: *Taffarel (5), Ümit (5), Popescu (4), Ahmet (5), Hakan Ünsal (4) (dk. 73 Marcio 5), Okan (4) (dk. 46 Suat 5), Emre (5), Hagi (7), Hasan Şaş (3), Arif (4) (dk. 65 Ergün 4), Hakan Şükür (4)*
DENİZLİSPOR: *Süleyman (5), Alaattin (5), Ümit (6), Salih (5) (dk. 75 Serkan 4), Ali Tandoğan (5), M. Ali (6), Bülent (5), Levent (3), Hasan (4), Yusuf (8), Donev (5) (dk. 84 Serdal)*
GOLLER: *Dk. 46 Hagi, dk. 71 Donev, dk. 83 M. Ali, dk. 90+2 Marcio*
SARI KARTLAR: *Popescu, Okan (Galatasaray), Alaattin, Levent, M. Ali (Denizlispor)*

ARİF KIZILYALIN

UEFA finalisti Galatasaray, Denizlispor'dan zor kurtuldu. Öne geçtiği maçın son bölümünde yenik duruma düşen Sarı-Kırmızılılar, 1 puanı, uzatma dakikalarında **Marcio**'nun attığı golle buldu.

30 bine yakın seyircisinin coşkusu ve **"Türkiye seninle gurur duyuyor"** şeklindeki söylemleriyle Denizlispor karşısına çıkan Galatasaray; taraftarı, teknik adamı, yöneticisi ve futbolcusuyla hâlâ perşembe gecesinde kaldığının sinyallerini verdi. Gerçi haksız da sayılmızdı Sarı-Kırmızılılar. Daha üç gün önce maceralı bir Leeds sınavına çıkılmış ve Türk futbol tarihinde **'yeni'** bir sayfa açılarak İstanbul'a geri dönülmüştü. Doğal olarak hem psikolojik, hem fiziksel düşüş yaşanacaktı Sarı- Kırmızılı 11'de. Öyle de oldu. Teknik direktör **Fatih Terim**, her ne kadar **Ergün**, **Bülent**, **Suat** ve **Capone**'u dinlendirmek için yedeğe çektiyse de, takımdaki düşüşe engel olamamıştı. Yine de maçın ilk dakikalarında bireysel hareketlilik göze çarptı. Örneğin **Hagi**'nin daha 1. dakika dolarken sol direkte patlayan şutu gol olsa; ya da **Hasan Şaş**, birer adımdan çerçeveyi tuttursa, Galatasaray zorlanacağı maçı koparabilirdi. Ancak saman alevi gibi bir parlayıp bir sönen Sarı-Kırmızılılar, karşısında koşan, mücadele eden bir Denizli bulunca bocaladı da bocaladı. Üstelik Ege ekibi, **Yusuf**, **Donev** ve **Bülent** gibi teknik isimleriyle de golü düşünüyordu. Ve bu bölümde Denizlispor'un çok net iki pozisyonu vardı. Hele Yusuf'un yaptığı vuruşta topun kaleciyi de geçip **Ahmet**'e takılması, sanıyoruz ki Yeşil-Siyahlı ekibin arayıp da bulamayacağı bir fırsattı. Umudunu ölü toplara bağlayan Galatasaray, yararlanamadığı pozisyonların ardından devrenin sonlarında bir de penaltı vuruşu kazandı. Ancak Hagi'nin vuruşu Leeds'teki kadar etkili ve sert gitmeyince, devre 0-0'da takılıp kaldı.

Golsüz biten ilk yarının ardından Galatasaray, sinirlerine hakim olamayıp sarı kart gören **Okan**'ı Suat'la değiştirip Hagi'yi sağ kulvarda kullanmaya başlayınca, istediği tempoyu da sağladı. Ve Sarı-Kırmızılılar, bu alandan geliştirdiği ilk atakta da öne geçti. Günün başarılı ismi kaleci **Süleyman**, kendisinden beklenmeyecek bir hata yapınca, Hagi sıfıra yakın noktadan attığı şutla Sarı-Kırmızılılara özlediği golü getirdi.

1-0'dan sonra Galatasaray'ın farkı arttırma, Denizlispor'un da skoru dengeleme çabasına tanık olduk. İkinci yarının ilerleyen dakikalarında Hasan Şaş, iki net fırsattan daha yararlanamadı.1-0 bozulmayınca, Galatasaray bu kez oyunu soğutmak istedi. Ancak Terim'in dediği gibi, **"Bu takım savunma yapmasını bilmiyor"** du. Top anlamsız yere sağa sola gidince, Denizli'nin etkin oyunu ön plana çıktı. Yusuf'un önderliğinde başlayan ataklarda dakikalar 71'i gösterirken **Donev**, skoru dengeledi. 1-1'den sonra Galatasaray, yeniden hücumu düşünür gibi gözüktüyse de, yorgunluk belirtileri iyice kendini belli etti ve Yusuf'la başlayan bir başka atakta **M.Ali** skoru 1-2 yaptı.

Rüya, kâbusa dönüşecekti ki, uzun süredir yedeğe demir atan **Marcio** çıktı sahneye. **Ahmet**'in ortasında **Hakan Şükür**'ün direkten geri gelen şutunu düzgün bir vuruşla tamamladı ve belki de Galatasaray'ı son 360 dakikaya girilirken, **'felaket senaryoları'**ndan kurtardı.

ELEŞTİRİ / MAHMUT SERT

G.Saray Final Yorgunu

Galatasaray, gerilimi yüksek Leeds maçından sonra lige dönüşte doğal olarak zorlandı. Sarı-Kırmızılılar özellikle ilk yarım saat oyuna yoğunlaşamadı. Savunmada rakibe kolay pozisyon bırakırken orta alanda dengeli olamadılar. Denizlispor ise Galatasaray'ın yorgunluğundan yararlanmak için enerjik bir futbol oynadı. Özellikle geliştirdikleri hızlı karşı ataklarla etkili oldular.

Maçın ilk yarısında Galatasaray, kenardan geliştirdiği ataklarda pozisyon aradı. Denizlispor savunmasının yüksek toplarda yetersiz olmasına karşın Sarı- Kırmızılılar bu pozisyonları değerlendiremedi.

Fatih Terim, Leeds maçının yorgun kadrosunu doğal olarak büyük ölçüde değiştirip takımını güçlük derecesi az olan bu karşılaşmada dinlendirmeyi yeğledi. Ama bu değişikliklerden kendisi de hoşnut olmadı ki ikinci yarıda **Ergün** ve **Suat**'ı oyuna aldı. Sakatlıktan yeni çıkan **Ümit** ve **Hakan Ünsal** beklenen düzeyde oynayamadılar. Bu ise Galatasaray'ın oyun kurgusunun atak yönünü önemli ölçüde aksattı. Öte yandan bu oyuncuların savunmalarının yetersiz kalması rakibin karşı ataklarının etkili olmasına olanak sağladı.

Dün gece **Hagi** yine, *"öğretmen"* özelliği ile gençlere örnek oldu. Galatasaray takım olarak hala final havasından çıkamamışken o, maça büyük bir hırsla asıldı. Penaltı kaçırmasına karşın oyunun her anında sorumluluk aldı. En sonunda da arkadaşlarını *"uyandırmayı"* başarıp maça döndürdü.

Denizlispor hareketli ve teknik oyunuyla dikkati çekti. Yeşil-Siyahlılar sezon başındaki başarılarının rastlantısal olmadığını gösterdiler. Disiplinli takım oyunu içinde futbolcularının teknik becerilerinin yüksekliği izleyenlere büyük bir zevk veriyor. Onlar da tıpkı Galatasaray gibi oynadıkları futboldan zevk alıyorlar. En önemli eksiklikleri savunma ve ataklarda yüksek toplarda yetersiz kalmaları. Ama yer toplarındaki becerileri bu açıklıklarını örtüyor. Nitekim attıkları iki gol de bu becerilerini kanıtladı.

Dün geceki karşılaşmada Galatasaray teknik ve taktik açıdan eleştirilebilir. Ancak haftalardır süren psikolojik bir baskı altında UEFA finaline ulaşan oyuncular zihinsel olarak rahatlamış. Bu nedenle yeterliliklerini alana yansıtmakta zorlandılar. Üstelik Denizlispor oynadığı futbolla Avrupalı bir ekip gibiydi.

ALİ SAMİ YEN STADI'NDAN NOTLAR / DENİZ DERİNSU

Taraftardan futbolculara sevgi seli

G.Saray'ın yıldızı Hakan Şükür, Denizlispor savunması önünde etkili olamadı. (Fotoğraf: KEREM KAÇARLAR)

UEFA Kupası'nda bir ilki başarmıştı Galatasaray. Avrupa Kupaları'nda final oynayacak ilk Türk ekibiydi. G.Saray seyircisitin sevgi seliyle karşılandı Ali Sami Yen'de. Leeds'te UEFA'nın yasağı sonrası taraftarsız oynayan Sarı-Kırmızılılar, bu kez Ali Sami Yen'de seyircisiyle yeniden buluşuyordu. Ancak bu buluşmanın değişik bir havası vardı: G.Saray, Avrupa'da finalistti.

...Ve Sarı-Kırmızılı yandaşlar, Ali Sami Yen'e bu kez her defasından farklı hislerle koşmuştu. Takımları Avrupa'nın dilindeydi. Ve önceki gün Beşiktaş'ın Antalyaspor beraberliği sonrası şampiyonluk için de varolan avantajı daha da büyütmek fırsatı doğmuştu. Ancak Denizlispor İstanbul'dan puan çıkarmış, puan farkını artmasına engel olmuştu. Buna karşın maç bitiminde seyircisi G.Saray'ı alkışladı. Öyle ya, G.Saray mayıs ayında üç kupayı birden kaldırma şansına sahip: Türkiye Kupası, lig ve UEFA Kupası. Mayıs, G.Saraylı için çok şeyler ifade ediyor. Dolayısıyla dünkü beraberlik tribünlerin keyfini kaçırmamıştı.

Stat tıkım tıkım

Denizlispor maçı için Ali Sami Yen Stadı'nda kelimenin tam anlamıyla tek bir boş koltuk dahi kalmamıştı. Öyle ki, Denizlispor'a ayrılan tribünlere kimse gelmeyince, o biletler de son dakikada Sarı-Kırmızılı taraftarlara satıldı ve G.Saray sezonun belki de en dolu maçını dün gece oynadı. Sahaya çıkmadan önce marşlar kulakları çınlatıyordu. Tribünlerdeki pankartlar, G.Saray'ın başarısına alkış tuttu. Rumence yazılan, **'Seni seviyoruz Hagi'** pankartı, en dikkat çekenlerden biriydi.

Galatasaray sahaya çıktığında, Queen'in **'We are the champions'** parçasının melodisi yankılandı. Futbolcularla birlikte teknik direktör **Fatih Terim** de sevgi selinden nasibini alıyordu. Tüm tribünler onu tek tek çağırdı, o ise alkışlarla selam verdi. Ali Sami Yen Stadı'nda tam bir mutluluk tablosu vardı.

Ali Sami Yen Stadı'ndaki güzel tablo, Denizlispor'un sahaya çıkarken, **'Avrupa fatihini kutluyoruz'** pankartıyla ayrı bir anlam kazandı. Denizlispor'un bu jesti, tribünlerden büyük alkış aldı.

Sergen bilmecesi

Dün kadroda **Sergen**'in olmayışı dikkat çekti. Teknik heyet, Sergen'in sol ayak bileğinde şiş olması nedeniyle kadroda yer almadığını açıkladı. Ancak tribünlerdeki söylentiler ise dikkat çekiciydi. Teknik direktör Fatih Terim'in, ünlü futbolcuyu kumar oynarken yakalattığı ve bu nedenle kadro dışı bıraktığı, hatta Terim'in Sergen'i artık defterden sildiği söylentisi dolaştı durdu.

Sakatlık sonrası tekrar formasına kavuşan Galatasaray'ın başarılı ismi **Ümit**, 34 gün sonra da takımdaki yerini almış oldu.

Pankart mı reklam mı?

Kapalı tribünde asılı olan bir döviz dikkat çekti. Üzerinde İngilizce olarak Galatasaray ile Arsenal arasında oynanacak UEFA Kupası finalinin Eurosport'tan canlı yayınlanacağını duyuran pankart, taraftarların her zaman tribünlere astığı pankartların yanında yer almıştı. Bunun reklam olup olmadığı tartışılıp durdu.

Maç bitimi tatsızlık

90 dakika bitiminde **Hasan Şaş** ile **Ali Işık** arasındaki kavga tatsızlık yarattı. Gecenin sinirli isimlerinden **Hagi** de olaya karışınca ortalık bir anda gerginleşti. Ancak araya girenler durumu sakinleştirdi.

Okan cezalı

Okan, dün Denizlispor önünde sarı kart görünce cezalı duruma düştü. Okan, önümüzdeki hafta oynanacak Vanspor maçında forma giyemeyecek.

Kocaeli kurtuldu

Kocaeli: 4
A.Gücü: 1

STAT: *İsmet Paşa (İzmi*
HAKEMLER: *Muhiti Boşat (6), Hüseyin Dari (6), Haşim Pazar (6)*
KOCAELİSPOR: *Sting ciu (6), Mert Meriç (7), A met Arslaner (6), Osma (6), Nuri (6), Cihan (4), ker (4) (dk. 67 Soner 5 Engin (6), Kaan Dobra (t Kamoltsev (5) (dk. 56 İbrahim 5), Serdar (6) (d 80 Cenker)*
ANKARAGÜCÜ: *Adna (3), Faruk (3), Gökmen (3 Hakan Kutlu (4) (dk. 46 dem 4), Yılmaz (4), Musta fa (4) (dk. 70 Hakan Kel 3), Yasin (4), N'Gobe (5 Mkhalele (3), Tarık (3) (d 75 Kennedy 3), Cafer (5)*
GOLLER: *Dk. 40 Me Meriç, dk. 48 Cafer, dk. 6 ve 78 (pen.) Kaan Dobr dk. 73 Serdar*
SARI KARTLAR: *Haka Kutlu, Yasin (Ankaragi cü), H. İbrahim (Kocaeli*

AHMET KURT

İZMİT - Kocaelispo Ankaragücü'nü farklı y nerek ligdeki **11.** galibiy tini aldı, puanını **38**'e yük seltti, düşme bölgesinde tamamen uzaklaştı.

Puan durumu

Takımlar	O	G	B	M	A	Y	P	A
Galatasaray	30	22	6	2	68	20	72	+4
Beşiktaş	30	20	6	4	60	20	66	+4
G.Antepspor	30	15	10	5	42	22	55	+2
Fenerbahçe	30	14	10	6	48	38	52	+1
Trabzonspor	30	14	7	9	42	30	49	+1
Samsunspor	30	15	4	11	46	35	49	+1
Gençlerbirliği	30	12	8	10	46	45	44	+
Denizlispor	30	11	8	11	47	51	41	-
Adanaspor	30	11	5	14	45	52	38	-
Kocaelispor	30	11	5	14	43	50	38	-
Erzurumspor	30	10	8	12	37	45	38	-
Bursaspor	30	10	6	14	43	54	36	-1
Ankaragücü	30	9	8	13	40	51	35	-1
Antalyaspor	30	9	7	14	34	51	34	-1
Altay	30	9	6	15	32	39	33	-
İstanbulspor	30	6	11	13	27	37	29	-1
Göztepe	30	6	5	19	22	46	23	-2
Vanspor	30	3	6	21	32	68	15	-3

Haftanın maçları/ Cu ma: Beşiktaş-Bursaspo (20.00). **Cumartesi:** İstan bulspor-Trabzonspor (17.00), Altay-Ankaragüci (17.00), Kocaelispor-Ada naspor (17.00), Denizlis por-Antalyaspor (17.00) Vanspor-Galatasaray (19.00). **Pazar:** Gençlerbir liği-Göztepe (17.00), Sam sunspor-Gaziantepspor (19.00), Erzurumspor-Fe nerbahçe (19.00)

Milli takım toplanıyor

Spor Servisi - A Milli Fut bol Takımı'nın 2000 Avrup Futbol Şampiyonası için ar kampı bugün başlıyor. Mas lak Princess Otel'de birara ya gelecek A Milliler, ilk ça lışmalarını da bugün saa 18.00'de Ali Sami Yen Sta dı'nda yapacak.

Milli takım, yarını is İnönü Stadı'nda yapacağı hazırlık maçıyla geçirecek Saat 16.00'da İstanbul Bü yükşehir Belediyesi ile mü cadele edecek A Milliler 18.00'de de Sarıyer ile kar şılaşacak.

Futbol hayatını İngilte re'nin Leicester takımında sürdüren **Mustafa İzzet** d bugün milli takımla tanışa cak. Baldırındaki kanam nedeniyle sakatlığı sürer Mustafa, idmanlarda v maçlarda yer almayacak Milli takım yetkilileri, Mus tafa'yı tanışma amacıyla İs tanbul'a çağırdıklarını, bun dan sonraki kamplarda fut bolcunun çalışmalarda ye alacağını ifade ettiler.

TOTO SONUÇLARI

1. G.Saray-Denizli : 0
2. Antalya-Beşiktaş : 0
3. Bursa-Gençlerbirliği : 2
4. Trabzon-Altay : 1
5. Kocaeli-Ankaragücü : 1
6. Göztepe-Erzurum : 2
7. Ç. Rize-Ç. Dardanel : 1
8. Hatay-G.Antep Bld. : 2
9. Y. Nazilli-Karşıyaka : 2
10. Bolu-Çorlu : 1
11. Pendik-G.O.Paşa : 1
12. A. Hopa-Şeker : 0
13. B. Petrol-Malatya : 1
14. Ş. Urfa-Sıvas : 1

SKOR TOTO

1. G.Saray-Denizli: 2-2
2. Antalya-Beşiktaş: 2-2
3. Gaziantep-İstanbul: 1-0
4. Kocaeli-A.Gücü: 4-1

SÜPER GOL

1-2-3-5-6-10-12-23

İstanbul tek gole boyun eğdi

G.Antep: 1
İstanbul: 0

STAT: *Kâmil Ocak*
HAKEMLER: *Erol Ersoy (6), İlhami Sayılan (6), Ercan İnegöllüler (6)*
GAZİANTEPSPOR: *Ömer (7), Hasan Yiğit (6), Mert (6), Mehmet Polat (6), İlyas (5) (dk. 70 Hasan Uğur 4), Hakan (6), Erhan Namlı (6) (dk. 88 Murat), İbrahim (6), Oktay (7), Mustafa Şahintürk (6) (dk. 78 Almir 4), Erhan Albayrak (6)*
İSTANBULSPOR: *Haluk (5), Timur (5) (dk. 64 Bruno 3), Niyazi (5), Emre (4), Recep (4), Petkov (5), Güven (4), Fuat (5), Demiroviç (4) (dk. 78 Bülent), Murat (4), Sertan (5) (dk. 43 Mithat 4)*
GOL: *Dk. 71 Oktay*
SARI KARTLAR: *Mehmet Polat, Erhan Namlı (Gaziantepspor), Güven, Demiroviç, Mithat, Recep (İstanbulspor)*

BEKİR ŞAHİN

GAZİANTEP-Gaziantepspor, İstanbulspor'u **1-0** yenerek UEFA Kupası'na katılma şansını sürdürdü.

Gençler takım halinde birinci

ANTALYA (Cumhuriyet) - 3. Uluslararası Antalya Gençler Grekoromen ve Serbest Güreş Turnuvası'nda takım birinciliklerini Türkiye kazandı. Hem grekoromen, hem de serbestte birinci olan Türkiye, serbestte 7 altın, 8 gümüş, 5 bronz, grekoromende de 3 altın, 3 gümüş ve 5 bronz madalya aldı.

MAÇ SONRASI

Terim: Bir puan iyidir

Spor Servisi - Galatasaray Teknik Direktörü **Fatih Terim**, Denizlispor beraberliği sonrası bir puanın kendileri açısından iyi olduğunu söyledi.

Perşembe günü Leeds maçında yaşadıkların gerginliklerin ardından dünkü maçın zor olduğuna dikkat çeken başarılı teknik direktör Terim, **"Futbolcularımın böyle bir sonuca hakkı vardı. Zor bir dönemden başarıyla çıktılar. Denizlispor da iyi oynadı. Yenilebilirdik de...Ancak kaybetseydik kimsenin birşey söylemeye hakkı olmazdı"** diye konuştu.

Terim, dünü **eğlenme günü'** olarak nitelendirirken, Galatasaraylı seyircilere de teşekkür etti ve, **"İleride yaşayacağımız mutlu günlerin provasını yaptık. Herkese teşekkür ediyorum. Kazansaydık mini tur bile atabilirdik. Ancak olmadı"** açıklamasını yaptı.

Polis, basın tribününü basarak görevli gazetecilere tekme-yumruk girdi

Olaylı maçta Göztepe fark yedi

Göztepe: 1-Erzurumspor: 4

STAT: *Altay Alsancak (İzmir)*
HAKEMLER: *Sabit Hacıömeroğlu (4), Şeref Keskin (4), Şenol Kutrup (4)*
GÖZTEPE: *Bülent Ataman (3), Burhanettin (3), Muammer (4), Şevket (3), Tunay (3) (dk. 78 Kural 3), Tayfun (4), Atilla (4), Buruk (3) (dk. 46 Sertan 3), Bülent Üçüncü (4), Cem (4) (dk. 72 İbrahim 4), Kurthan (4)*
ERZURUM: *Altay (6), Ömer (5), Sergio (5), Eyüp (5), Burak (6), Sasa (6) (dk. 62 Muzaffer 6), Zafer (6), Selçuk (7), Ali Yılmaz (5) (dk. 78 Alparslan 5), Enes (6) (dk. 62 Mutlu 6), Alexander (6)*
GOLLER: *Dk. 45 Burhanettin (kendi kalesine), dk. 61 Bülent Üçüncü, dk. 65 Ömer, dk. 73 Muzaffer, dk. 76 Alexander*
SARI KARTLAR: *Sertan (Göztepe), Ömer, Sasa (Erzurumspor)*
KIRMIZI KART: *Dk. 18 Şevket (Göztepe)*

NÜVİT TOKDEMİR

İZMİR - Altay Alsancak Stadı'nda dün oynanan Göztepe- Erzurumspor maçında, polis basın tribününü basarak gazetecileri dövdü. Altay Alsancak Stadı'ndaki maçla ilgili geniş güvenlik önlemlerinin alındığı gözlenirken, polisin taraftarın doğal tepkilerini sert biçimde bastırması kaygıyla karşılandı. Karşılaşmanın ilk yarısının ortalarında, kapalı tribündeki taraftarlara polisin müdahalesi yoğunlaşınca, çok sayıdaki izleyici maçı terketmeye başladı. Daha sonra Göztepeli yöneticilerin devreye girmesiyle Sarı-Kırmızılı seyirciler bu girişimden vazgeçtiler. Maçın bitimine 5 dakika kala yine kapalı tribünde bir grup polisin Sarı-Kırmızılı bir taraftarı güç kullanarak götürmek istemesini basın tribününden müdahale ederek engellemeye çalışan Egeli Sabah Gazetesi Genel Yayın Müdürü **Hamdi Türkmen**, aynı gazetenin futbol eleştirmeni **Ceyhan Yazar** ve diğer gazeteciler, polis tarafından tekme-yumruk dövüldü, coplandı. Türkmen'in yüzü aldığı ağır darbelerle şişerken, gözlükleri parçalandı, basın tribünündeki camlar da kırıldı. Olaylar sırasında polisin güvenliği sağlayıcı tavrını bırakarak saldırgan kimliğe büründüğü gözlenirken, medya mensupları saldırıya büyük tepki gösterdi. Bu arada bazı emniyet amirlerinin olayları izlemekle yetindikleri dikkat çekerken, olaylar yatıştıktan sonra basın tribününe gelerek bilgi edinmeye çalıştıkları görüldü. Polisin, gazetecinin ve halkın haber alma özgürlüğüne yönelen saldırısı Türkiye Spor Yazarları Derneği (T-SYD) İzmir Şubesi'nce yapılan açıklamayla da kınandı. Bu arada, maçtan sonra çıkan olaylarda **Arif Mete** ve **Hüseyin Cande** adlı taraftarlar yaralandı. Bu olayla ilgili 3 kişi yakalandı. Ayrıca, maçtan önce ve sonra 100'ü aşkın Göztepeli taraftarın da gözaltına alındığı öğrenildi.

Beşiktaş Briegel'le 'devam'

Spor Servisi - Beşiktaş, **Hans Peter Briegel** ile devam... Alman teknik adamla gelecek sezon için de prensip anlaşmasına varan yöneticilerin sorunu, Briegel'in yardımcıları; **Kadir Akbulut** ve **Cezmi Turhan** ile devam etme istemi. Yönetim kurulundaki çok sayıda üye, Cezmi Turhan'ın görevini **Rıza Çalımbay**'ın, Kadir Akbulut'un görevini de **Metin Tekin**'in üstlenmesini istiyor. Beşiktaş yönetimi, yurt içi transferi kısıtlı tutup tüm parasal olanağını üç yabancı futbolcu için kullanma hazırlığında. Galatasaray'ın ardından Antalyaspor'la da berabere kalarak iki haftada dört puan yitiren, ancak buna karşın ligdeki ikinciliğini büyük ölçüde garantileyen Beşiktaş'ın gündeminde; transfer ve takımı yeniden yapılandırma var. Yönetim bu doğrultuda teknik direktör Hans Peter Briegel ile gelecek sezon için prensip anlaşmasına vardı. Bugün olağan toplantılarını yapacak yöneticiler, prensipte uzlaştıkları Alman teknik adam ile sözleşme yenileyecekler. Yönetimin aldığı diğer karar da, yabancı futbolcu transferi konusunda. Yurt içinde astronomik olarak tanımlanacak transfer yapmama kararı alan yöneticiler, kaleci **Shorunmu** ve **Münch** dışındaki futbolcuları gönderip, üç yabancı oyuncu transfer edecek. Başkan **Serdar Bilgili**'nin bu konuda **'kesenin ağzını açacağı'** bize gelen duyumlar arasında.

Biegel, bir yıl daha devam.

G.Saray'ın ümitleri yarı finalde

DÜSSELDORF (Cumhuriyet) -Almanya'nın BV 04 Düsseldorf Kulübü tarafından düzenlenen Uluslararası Paskalya Turnuvası'nda Galatasaray ümit takımı yarı finale yükseldi. Sarı-Kırmızılı takım, dün yaptığı maçta geçen yıl kupayı kazanan Hollanda'nın PSV Eindhoven takımını 1-0 yendi.Galatasaray ümit takımı, İngiltere'nin Tottenham Hotspur takımını çeyrek finalde de 1-0 yenme başarısını gösterdi.

G.Saray'ın rakibi

Arsenal 3-2 galip

LONDRA (Cumhuriyet) - Galatasaray'ın UEFA Kupası finalinde karşılaşacağı Arsenal, İngiltere Süper Ligi'nde de başarılı sonuçlar almayı sürdürüyor. İngiliz ekibi, dün deplasmanda ligin son sırasında yer alan Watford'u 3-2 yendi.

Sarı-Kırmızılılar, ligden düşmesi kesinleşen Vanspor'u 3-1 yenerek hedefe bir adım daha yaklaştı

G.Saray şampiyonluğa gün sayıyor

Vanspor: 1 - Galatasaray: 3

STAT: *Vali Mahmut Yılbaş (Van)*
HAKEMLER: *Selçuk Dereli (4), H. Serdar Çakıroğlu (3), Abdullah Kalefatoğlu (6)*
VANSPOR: *Faruk (4), Erbay (4), Turan (3), Bülent (3), Furkan (3), M. Sellah (4), Serkan Bensol (3) (dk. 56 Mehmet 3), Mutlu (3) (dk. 83 Mustafa), Seyit Cem (4), Mevlüt (3), Serkan Turhan (4) (dk. 46 Coulibaly 4)*
GALATASARAY: *Taffarel (5), Capone (5) (dk. 67 Emrah 3), Bülent (5) (dk. 73 Fatih 4), Ahmet (6), Hakan Ünsal (5), Ümit (5), Suat (6), Ergün (6), Sergen (6), Hagi (7) (dk. 46 Marcio 6), Hakan Şükür (5)*
GOLLER: *Dk. 32 Hagi, dk. 36 Sergen, dk. 78 Marcio, dk. 83 Coulibaly*
SARI KARTLAR: *Mutlu, Mevlüt, Erbay (Van), Taffarel (G.Saray)*

CEM DÜZOVA

VAN - Lider Galatasaray, ligden düşen Vanspor'u deplasmanda **3-1** yenerek bitime 3 hafta kala takipçisi Beşiktaş ile arasındaki 6 puanlık farkı korudu.İlk yarım saatte geciken gol, Sarı-Kırmızılı futbolcuları **'strese'** soktu, **'bilinçsizce'** atak üretildi. Vanspor'un oyunu bırakmayan mücadelesi de mücadeleye renk kattı. Ancak unutulmaması gereken bir faktör vardı; o da **Hagi** gerçeği...Rumen yıldız, olmadık anlarda ortaya çıkıyor, topa sol ayağıyla hükmediyor, fileleri havalandırıyor. İşte bunlardan birinde, 32. dakikada kazanılan serbest atışta topu **Sergen**, Hagi'nin önüne bıraktı. Frikik ustası Hagi de, bir süre sürdüğü meşin yuvarlağa sol ayağıyla yaptığı mükemmel vuruşla filelere gönderdi. Oyunu hızlandıran Sarı- Kırmızılılar, 36. dakikada farkı ikiye çıkardı. **Hakan Şükür**'ün sağdan yaptığı ortayı Sergen kafayla tamamladı: 0-2. 43. dakikada **Seyit Cem**, ceza alanına girdiği anda kaleci **Taffarel** tarafından düşürülünce, hakem **Selçuk Dereli** penaltı noktasını gösterdi. Atışı kullanan **Mutlu**, topu kale yerine auta attı. İlk yarıdaki görüntü buydu. İkinci yarıda oyuna istediği gibi yön veren Galatasaray, ilk yarıdaki görüntüsünden uzaktı. 59. dakikada Hakan Şükür, zor olanı yapıp topa vuramadı, takımını üçüncü golden etti. Vanspor'un zaman zaman geliştirdiği ataklar da kaleci Taffarel'de eridi.78 dakikada Galatasaray, **Marcio** ile üçüncü golü buldu. **Ümit**'in pasını Marcio, filelere göndermekte zorlanmadı.... 83. dakikada da **Coulibaly**'in golü farkı ikiye indirdi, maçın skorunu belirledi...Vanspor: 1 - Galatasaray: 3.

VALİ MAHMUT YILBAŞ STADI'NDAN NOTLAR

Bülent'e 8 dikiş

VAN (Cumhuriyet) - Ligden düşen Vanspor ile Galatasaray'ın mücadelesi, Mahmut Yılbaş Stadı'nda beklenen ilgiyi görmedi. Bayrak ve flamasız olarak maça gelen Vanspor'un taraftarları sessizce maçı izlerlerken Sarı- Kırmızılı yandaşlar da takımlarının attığı gollerde coştular. Vansporlu seyirciler, maçın ilerleyen bölümlerinde kendi futbolcularını da ıslıklamaktan geri kalmadılar.

Vanspor'un sahaya, **"Avrupa Fatihi Galatasaray'a başarılar dileriz"** yazılı dövizle çıkması hem taraftarlar hem de yöneticiler tarafından alkışlandı.

Kart cezalısı **Okan** ile sakatlıkları bulunan **Arif, Emre** ve **Popescu**'nun olmayışı, teknik direktör **Fatih Terim**'i değişik arayışlara itti. **Ahmet, Sergen** ve **Hakan Ünsal**'a ilk 11'de şans veren Terim, **Taffarel**'in neden olduğu penaltıya oldukça sinirlendi. Yedek kulübesinin demirlerinden hırsını çıkaran Terim'in yardımcılarına, **"Ya atılsaydı"** dediği duyuldu. Atışın autla sonuçlanmasının Terim'i rahatlattığı gözlendi.

Düzensiz yaşantısı nedeniyle eleştirilen Sergen Yalçın, son şans olarak gösterilen Vanspor maçında ilk 11'de kendine yer buldu. Yaptığı hareketlerle göz dolduran yıldız futbolcu, Hakan Şükür'ün ortasını kafayla filelere gönderdi. Sergen'in attığı gol, **"Terim'in gözüne girebilmek için oynuyor"** şeklinde yorumlandı.

Devreyi 2-0 önde kapayan Galatasaray'ın teknik direktörü Fatih Terim, ilk yarıda mükemmel gol atan **Hagi**'yi, Antalya ile oynanacak kupa finalini düşünüp ikinci yarıda dinlendirirken, ilerleyen dakikalarda takımın aslarından **Capone** da yerini **Emrah**'a bıraktı.

Bülent'in alnı yarıldı

Galatasaray kaptanı **Bülent**, maçın 70. dakikasında rakibinin dirseğiyle yüzünden yaralandı. Kaşının üstü açılan, bu bölgeye 8 dikiş atılan deneyimli futbolcunun Antalya maçında oynayıp oynamayacağı bugün belli olacak. Vanspor teknik direktörü **İlyas Tüfekçi** ise, karşılaşmayı yöneten hakeme tepkisini göstererek, **"Galatasaray bizi zaten yenerdi. Hakemlere ihtiyacı yoktu"**

Hakan Şükür, Vanspor karşısında da takımının en çalışkan isimlerinden biriydi.

ELEŞTİRİ / ÖMER GÜNER

Beklenen Sonuç

VAN - Ligin tartışmasız favorisi, UEFA ve Türkiye kupalarının finalisti ile, 2. lige düşmesi kesinleşen Vanspor arasındaki maç, **'beklenildiği'** gibi bitti. Ya da bir başka deyişle Galatasaray, rakibini zorlanmadan yenip şampiyonluk yolunda bir virajı daha döndü. Her ne kadar futbol sürprizler oyunu olarak bilinse de, dün gece ne Vanspor patlama yapacak bir oyun sergiledi, ne de Galatasaray geçen haftaki Denizlispor maçında olduğu gibi işi oluruna bıraktı. Böyle olunca usta ayaklara sahip Sarı-Kırmızılılar 3 puanın sahibi oldular. Gerçi Galatasaray'da **Okan, Popescu, Arif, Emre** gibi 4 önemli isim yoktu, ancak onların yerine oynayan **Ahmet, Ümit, K. Hakan** ve özellikle de **Sergen**, arkadaşlarını aratmadılar. Bu sonuç da gösterdi ki Galatasaray, tıkır tıkır işleyen bir düzen kurmuş. O girmiş, bu çıkmış, şu oynamamış; artık onlar için pek önemli değil. Yeter ki kazanmak istesinler.

İlk yarıda usta isimlerin klas golleriyle 2-0'ı bulan Galatasaray, maçın ikinci 45 dakikasında oyunu istediği gibi yönlendiren taraftı. Bu futbol belki tribünleri ve TV'lerinin başında maçı izleyenleri pek memnun etmedi, ama Sarı-Kırmızılılar biraz da çarşamba günkü kupa finalini düşünüp sonuca oynamak zorundaydılar.

Vanspor'a gelince; onlar için söylenecek fazla bir şey yok. Çıktılar, ellerinden geleni yaptılar. Belki biraz daha motive olsalar, oyuna biraz daha ortak olabilirlerdi. Hele ilk yarı biterken kazanılan penaltı gole dönüşse, ya da 2. yarıda **Coulibaly** biraz daha dikkatli olsa, belki maça renk gelirdi. Ama dedik ya; Galatasaray'ın dün gece sürprize izin vermeye niyeti yoktu. Sürpriz de gerçekleşmedi.

Hakem **Selçuk Dereli** ise takdir haklarını Galatasaray'dan yana kullanarak Sarı-Kırmızılı takım lehine skoru etkileyen serbest vuruş kararları verdi.

Özdemir

'Denizli'ye öneri uygun değil'

Spor Servisi - Milli Takımlar Teknik Direktörü **Mustafa Denizli**'nin, Fenerbahçe ile prensipte anlaştığının açıklanması, Avrupa Şampiyonası finallerine çok az süre kala Futbol Federasyonu yöneticilerini tedirgin etti. Futbol Federasyonu Milli Takımlar Sorumlusu **Selami Özdemir**, sözleşmesi süren bir teknik adama transfer önerisi yapılmasının, sportmenliğe ve fair-play'e ters düştüğünü vurgulayarak, **"Fenerbahçe'nin, Denizli ile anlaşmasını etik açıdan doğru bulmuyorum"** dedi.

Futbol Federasyonu Başkanı **Haluk Ulusoy** ise, Denizli'ye Fenerbahçe'nin öneri götürmesi ile ilgili olarak yaptığı açıklamada, **"Amacımız Türk futbolunun ileri gitmesidir. Milli takım teknik direktörüne Fenerbahçe'nin öneri götürmesi bise gurur verir"** dedi.

Ligde 3 maç

Erzurum F.Bahçe

Spor Servisi - Türkiye Birinci Futbol Ligi'nin 31. haftası bugün oynanacak 3 karşılaşmayla sona erecek. Bu sezon umduğunu bulamayan Fenerbahçe, Erzurumspor'un konuğu olacak. Cemal Gürsel Stadı'nda saat 19.00'da başlayacak karşılaşmayı **Erol Ersoy** yönetecek. Maçı Tele On naklen yayımlayacak.

Diğer maçlarda ise Gençlerbirliği ile Göztepe ve Samsunspor ile G.Antep karşı karşıya gelecek. G.Birliği - Göztepe maçı 17.00'da Ankara 19 Mayıs Stadı'nda başlayacak. Karşılaşmanın hakemi ise Şahin Taşkınsoy. Samsunspor - Gaziantepspor randevusu ise Samsun 19 Mayıs Stadı'nda oynanacak ve 19.00'da başlayacak. Karşılaşmanın hakemi ise **Mutlu Çelik.**

Günün Programı

FUTBOL 1.LİG / 17.00 Gençlerbirliği-Göztepe **(Ankara 19 Mayıs), 19.00** Samsun- Gaziantep **(Samsun 19 Mayıs), 19.00** Erzurum- Fenerbahçe **(Cemal Gürsel).**
2. LİG Yükselme Grubu / 12.00 İzmir-Yimpaş Yozgat **(Altay Alsancak), 15.30** Diyarbakır-Konya Endüstri **(Atatürk), 15.30** Ç. Dardanel-Kayseri **(18 Mart), 15.30** K. Konya-Sarıyer **(Atatürk).**
Klasman Grupları
1.Grup / 15.30 Bakırköy- Zeytinburnu **(Şenlikköy), 15.30** İstanbul B.Ş. Bld.- Hatay **(Gaziosmanpaşa), 15.30** Gaziantep B.Ş. Bld.-Mersin İd.Y. **(Kâmil Ocak).**
2.Grup / 15.30 Karşıyaka-Buca **(Atatürk), 15.30** Eskişehir-Marmaris, **15.30** Aydın-Y. Salihli, **15.30** Kuşadası-Y. Nazilli **4.Grup / 15.30** Amasya-Artvin Hopa **15.30** Şeker-Giresun, **15.30** Ordu-Kırıkkale **15.30** ASAŞ- Karabük **5. Grup / 15.30** Sıvas- Malatya Bld. **15.30** Elazığ-Batman Petrol **15.30** Malatya-Adıyaman **15.30** Ağrı-Ş.Urfa **Bayanlar / 12.00** G. Zeytin-Adana İd.Y., **12.00** Adana Sağlık-Samsungücü, **13.00** Gazi Üniv.-İzmir Öztürk), **14.00** İstanbul Marshall- İstanbul Dostluk **(Metin Oktay), 14.00** İstanbul Onur-Mersin Cam **(Riva).**
BASKETBOL 15.30 Darüşşafaka-Ülker (A.Şahenk).

Diğer maçlar

Denizli: 4
Antalya: 0
STAT: *Atatürk (Denizli)*
HAKEMLER: *Ali Uluyol (6), Zeki Aksoy (6), Ali Yıldız (6)*
DENİZLİSPOR: *Süleyman (7), Ali Tandoğan (6), Alaattin (5), El Saka (6), Ümit (7), Bülent (7) (dk. 75 Serkan 5), M. Ali (6), Levent (7), Donev (6) (dk. 62 Veysel 7), Yusuf (6), Hasan (5) (dk. 68 Yusuef 5)*
ANTALYA: *Adnan (3), Guintchev (3) (dk. 53 Kâmil 3), Schuster (3) (dk. 53 Uğur), Dursun (3), Burhan (3), Zafer (3), Mustafa (4), Fazlı (5), Gaudino (3), Şenol (3) (dk. 62 Toprak 2), Musiç (3)*
GOLLER: *Dk. 21 Donev, dk. 31 Ümit, dk. 70 M. Ali, dk. 85 Veysel*
SARI KARTLAR: *Zafer, Yusuf*
KIRMIZI KART: *Uğur*
ÖMER YURTSEVEN

Kocaeli: 0
Adanaspor: 0
STAT: *İsmet Paşa (İzmit)*
HAKEMLER: *İlhami Kaplan (6), Binali Kartal (6), Abdurrahman Işık (6)*
KOCAELİ: *Stingaciu (6), Mert Meriç (5) (dk. 46 Serdar 5), Ahmet Aslaner (5), Orhan Ak (5), Nuri (6), Cihan (4), İlker (4), Ahmet Aslan (4) (dk. 73 Soner 4), Kaan Dobra (5), Orhan Kaynak (4) (dk. 67 Halil İbrahim 4), Engin (5)*
ADANASPOR: *Zdravkov (6), Savaş (4) (dk. 62 Ercan 5), B. Volkan (5), Hayati (4), Serkan (5), Krilov (5), Engin (3) (dk. 50 Bushaj 5), Oğuz (5), Ali Balkaya (6), Altan (4) (dk. 89 Ahmet), Atakan (4)*
SARI KARTLAR: *Nuri (Kocaeli), Savaş (Adanaspor)*
AHMET KURT

Puan durumu

Takımlar	O	G	B	M	A	Y	P	Av
Galatasaray	31	23	6	2	71	21	75	+50
Beşiktaş	31	21	6	4	65	21	69	+44
G.Antepspor	30	15	10	5	42	22	55	+20
Fenerbahçe	30	14	10	6	48	38	52	+10
Samsunspor	30	15	4	11	46	35	49	+11
Trabzonspor	31	14	7	10	43	35	49	+8
Gençlerbirliği	30	12	8	10	46	45	44	+1
Denizlispor	31	12	8	11	51	51	44	0
Adanaspor	31	11	6	14	45	52	39	-7
Kocaelispor	31	11	6	14	43	50	39	-7
Erzurumspor	30	10	8	12	37	45	38	-8
Ankaragücü	31	9	9	13	40	51	36	-11
Bursaspor	31	10	6	15	44	59	36	-15
Altay	31	9	7	15	32	39	34	-7
Antalyaspor	31	9	7	15	34	55	34	-21
İstanbulspor	31	7	11	13	32	38	32	-6
Göztepe	30	6	5	19	22	46	23	-24
Vanspor	31	3	6	22	33	71	15	-38

2. Lig

Siirt galip

SİİRT (Cumhuriyet) - İkinci Futbol Ligi Yükselme Grubu'nda Siirt, Ç. Rizespor'u 2-1 yendi. Maçın hakemi Zafer Önder İpek, verdiği hatalı kararlarla şimşekleri üzerine çekerken, Siirt'in beraberlik golünde de kaleciye yapılan faulü görmezlikten geldi. **Klasman / 3.Grup:** B.Ş. Bld. Ankara-Kasımpaşa: **3-1**, Kartal-Pendik: **1-1**, G.O. Paşa-Bolu: **0-0.**

Fenerbahçe Yönetim Kurulu, milli takım teknik direktörüne oybirliğiyle 'evet' dedi

Mustafa Denizli'ye güvenoyu

HİLMİ TÜRKAY

Fenerbahçe Yönetim Kurulu'ndan **Mustafa Denizli**'ye onay. Sarı-Lacivertli ekipte yönetim kurulu, Milli Takımlar Teknik Dirketörü Mustafa Denizli ile 2 yıllık sözleşme yapılmasına oy birliği ile karar verdi. Fenerbahçe'nin teknik direktörlük önerisini uzun görüşmelerin ardından kabul eden Denizli'nin, 1 Temmuz 2000 tarihinden itibaren, Dereağzı'nda **'tek adam'** görevini üstlenmesi bekleniyor.

Sarı-Lacivertli ekipte dün yapılan divan kurulu toplantısının ardından kulüp binasında olağanüstü toplanan yönetim kurulu, Mustafa Denizli ile 2 yıllık sözleşme yapılmasını kararlaştırdı. Asbaşkan ve Basın sözcüsü **Atilla Kıyat**, toplantının ardından yaptığı açıklamada Denizli'nin Fenerbahçe'deki görevine Avrupa Futbol Şampiyonası'ndan sonra başlayacağını vurgulayarak, **"Sayın Yıldırım önceki gün Futbol Federasyonu Başkanı Haluk Ulusoy'la görüştü. Tabii ki bu görüşme sırasında yönetim kurulumuz böyle bir karar almamıştı. Ulusoy ile Aziz Yıldırım bir kez daha görüşecek."** şeklinde konuştu.

Yarın yapılacak Yıldırım-Ulusoy görüşmesinin ardından, Denizli'nin önümüzdeki günlerde Fenerbahçe ile sözleşme imzalaması bekleniyor.Fenerbahçe Kulübü Başkanı Aziz Yıldırım'la yaptığı pazarlık görüşmede, futbol şubesinin tamamen kendisine bağlanmasını **'şart koşan'** Mustafa Denizli, transferin de kendisinden habersiz yapılmaması yolunda **'söz aldı'**. Aziz Yıldırım ve **Murat Özaydınlı**'nın bulunduğu görüşmelerde para konusu 3. planda kaldı.

Denizli'nin, F.Bhçe Başkanı ile yaptığı görüşmede sık sık, **"Futbolu bilen yönetmeli. Çok başlı yönetim sorunlara neden olur"** dediği öğrenilirken, adı anılmamakla birlikte, Denizli'nin, Dereağzı'na gerekmedikçe yönetim kurulu üyelerinin gelmemesi yolunda da ricada bulunduğu ve, **"Futbolcu ve antrenörler biz bize kalırsak daha başadrılı oluruz"** diye görüş belirttiği vurgulandı.

Fenerbahçe ile ters düştüğü dönemlerde Mustafa Denizli tarafından A Milli Takım kadrosuna çağrılan ve şu an Galatasaray formasını giyen **Sergen**'in yeniden Sarı-Lacivertli camıaya kazandırılma girişiminin de başladığı ancak yönetimin bu transfer konusunda sessiz kaldığı kaydedildi.

Başkan Aziz Yıldırım, Denizli'yi dün akşam Kandilli'deki yalısında konuk etti. Görüşmeye Şadan Kalkavan da katılırken, **Oğuz Çetin**'in yardımcı antrenörlüğü kesinleşti. Ancak imza dün gece atılmadı.

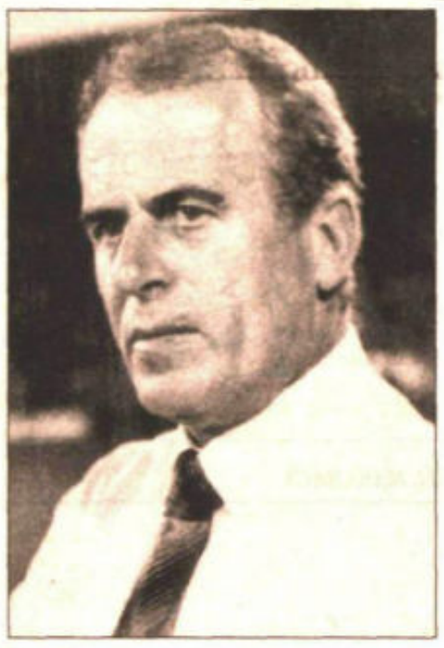
Mustafa Denizli, Fenerbahçe'nin başında.

Şadan Kalkavan

'Yanlış anlaşıldım'

Spor Servisi - Fenerbahçe Yüksek Divan Kurulu Olağan Toplantısı'nda kulübün, borcundan çok **Mustafa Denizli** konusu konuşuldu. Yönetimin Denizli ile yaptığı prensip anlaşması kulaktan kulağa yankılanırken, başkan **Aziz Yıldırım**'ın, neşeli tavrı dikkat çekti. Başkan Yıldırım, **"Denizli ile prensipte anlaştık ama henüz mukavele yok. Yönetim Kurulunun kararı Mustafa Denizli'dir ve Şadan Kalkavan da istifa ederse bu onun sorunudur"** dedi.

Yıldırım, daha sonra, "Sağımda Uğur Dündar, solumda Şadan Kalkavan, isteyen istediği taşı yapabilir" şeklinde konuşunca üyelerin alkışını aldı. Divan Kurulu'nda üyelerden bazıları Şadan Kalkavan'ı, **"Denizli gelirse giderim"** şeklindeki demeçleri nedeniyle eleştirirken, Kalkavan da, **"Başkanla aramızda uyum sorunu yok. O benim kardeşim gibidir. Mustafa Denizli konusunda yanlış anlaşılma oldu. Ben, 'Eğer imza yönetim kuruluna getirilmeden atılırsa istifa ederim' dedim. Yoksa problem falan yok"** dedi.

Faruk Ilgaz Sosyal Tesisleri'nde **Yüksel Günay** başkanlığında gerçekleştirilen divan kurulu toplantısında denetleme kurulu, kulübün 20 Nisan 2000 tarihi itibariyle 25.8 milyon dolar borcunun olduğunu bildirdi. Denetleme kurulu raporunda ayrıca, 6 trilyon 845 milyar lira olarak öngörülen gelirler hanesinin, 2 trilyon 194 milyar lira olarak gerçekleştiği belirtildi. Gelirler hanesinin eksik gerçekleşmesinde, stat gelirlerinin de düşük olmasının büyük payı olduğu ifade edildi.

Siyah-Beyazlı yönetimin gündeminde hâlâ Mustafa Denizli var

Beşiktaş umudunu yitirmedi

ASENA ÖZKAN

Beşiktaş, Fenerbahçe ile prensipte uzlaştığını açıklayan **Mustafa Denizli**'den vazgeçmiyor. Siyah-Beyazlıların beklentisi; bu transferin, Fenerbahçe'de Denizli'ye duyulan tepki nedeni ile çıkmaza girmesi, Denizli'nin de tercihini Beşiktaş'tan yana kullanması!.. Alman Teknik direktör **Hans Peter Briegel** ile yolunu ayırmak zorunda kalan Beşiktaş yönetimi, Denizli'nin Fenerbahçe ile anlaştığını açıklaması, F.Bahçe Başkanı **Aziz Yıldırım**'ın da bunu doğrulamasına ve yönetim kurulunun oy birliğiyle **'evet'** demesine karşın Denizli'den vazgeçmiyor. Beşiktaş'a yakın kaynaklar, yöneticilerin; **"Biz Denizli'nin F.Bahçe ile anlaşamayacağı kanısındayız. Zaten bunun ilk sinyalleri de geldi. Bu neden ile bekliyoruz. İmza atılana kadar bekleyeceğiz"** şeklinde konuştuğunu belirtip, milli takımlar teknik direktörünün yardımcısı **Rıza Çalımbay** ile Siyah-Beyazlı ekibe geleceğini iddia ediyorlar. Aynı çevreler, Beşiktaş'ta transferin teknik direktör belirlerinceye kadar askıya alındığını, yurt içinden çok sayıda teklif almdığını bunu karşın beklemede kalındığını belirtiyorlar. Dün Ankara'ya giderek Cumhurbaşkanı **Süleyman Demirel** ile görüşen Beşiktaşlı yöneticilerin, teknik direktör konusunda sessiz kalırlarken teknik direktör Mustafa Denizli'nin Fenerbahçe'ye imza atmaması durumunda harekete geçmeyi bekledikleri belirtildi.

Altay: 0 - Ankaragücü: 0
STAT: *Altay Alsancak (İzmir)*
HAKEMLER: *İsmet Cengiz (3), Fahir Ersoy (3), Gürkan Gürakan (3)*
ALTAY: *Hasagic (5), Emre (4) (dk. 46 Serkan Karababa 3), B. Kenan (5), K. Kenan (3), Müslüm (4), Serkan Dökme (5) (dk. 46 Halilovic 4), Mapeza (4), İlhan (3) (dk. 66 Sinan 3), Celalettin (3), Özkan (3), Hasan (4)*
A.GÜCÜ: *Özkan (5) (dk. 55 Adnan 5), Hakan (5), Gökmen (5), Faruk (5), Mkhalele (5), Hakan Keleş (3) (dk. 77 Yılmaz 3), Baidoo (4), N'Gobe (5), Ramazan (4), Tarık (4) (dk. 65 Saffet 4), Cafer (3)*
SARI KARTLAR: *Baidoo, Ramazan, N'Gobe, Serkan*
NÜVİT TOKDEMİR

İstanbulspor Trabzon'a fark attı

İstanbul: 5
Trabzon: 1
STAT: *Bayrampaşa*
HAKEMLER: *Sadık İlhan (4), Sürhat Müniroğlu (5), Kenan Kozak (5)*
İSTANBUL: *Haluk (5), Recep (5), Zeki (6), Emre (6), Timur (3) (dk. 46 Aykut 9), Güven (7), Fuat (6), Murat (5), Petkov (6), Demiroviç (6) (dk. 79 Allum 3), Sertan (6) (dk. 75 Bruno 4)*
TRABZONSPOR: *Metin Aktaş (4), Selim (4) (dk. 62 Mehmet İpek 2), Nikolovski (2), Macit (3), Gökdeniz (3) (dk. 77 Vugrinec 2), Erman (3), Hüseyin (4), Abdülkadir (3), Erol (3), Fatih (4) (dk. 67 Hami 4), Murat Bölükbaşı (3)*
GOLLER: *Dk. 29 Murat Bölükbaşı, dk. 51 Nikolovski (kendi kalesine), dk. 54 Emre, dk. 78, 87 ve 90+2 Aykut*
SARI KARTLAR: *Timur, Murat (İst.)*

ARİF KIZILYALIN

İstanbulspor umuda tutundu. Şampiyonluk yarışına daha ligin ilk yarısında havlu atıp, **'sıradan'** bir ekip görünümüne bü rünen Trabzonspor'u tarihi bir farkla yenen Sarı- Siyahlı ekip, bitime 270 dakika kala puanını 32'ye yükseltti. Bayrampaşa Stadı'ndaki maçın ilk yarısında **'şanssız'** bir gol yiyen İstanbulspor, 2. yarıda kendi **'seçimi'** ile oyuna giren menajer futbolcusu **Aykut Kocaman**'la coşup, 5-1'lik galibiyete ulaştı. Hakem **Sadık İlhan**'ın düdüğüyle başlayan maçın ilk bölümünde İstanbulspor **Sertan**'la etkili olan tarafı. Ancak çok koşup, çok pozisyon bulan genç oyuncu, **Metin Aktaş**'ı geçemeyince, **Haluk**'un ıskasından yararlanan **Murat Bölükbaşı**, futbol yaşantısının belki de en kolay golü ile Trabzon'u öne geçirdi.İlk yarıyı 1-0 yenik kapayan İstanbulspor, son devreye Aykut'la başladı ve **'yerli' Vialli**'nin, **'akıllı'** futbolu, Bordo-Mavili ekibin tüm hesaplarını alt üst etti. Bu devrede Aykut'a, önce Sertan sonra da **Güven** ayak uyrudunca Sertan'ın **Nikolovski**'ye çarpan golü skoru dengeledi. Ardından **Emre**'nin kafa golüyle galibiyeti bulan İstanbulspor, rakibin oyundan kopması üzerine Aykut'la farkı açtı. İlk yarıda kulübede oturup takımını yöneten Aykut, 2. yarıda son vuruşların adamı oldu ve 78, 87 ve 90+2'de bulduğu gollerle skoru belirledi: İstanbulspor 5 - Trabzonspor 1.

Evet, İstanbulspor son 3 maça umutlu giriyor. Bakalım, Sarı-Siyahlı futbolcular, taraftarlarının, **"Hükümet düşer, İstanbul düşmez"** sloganını gerçekleştirebilecek mi?

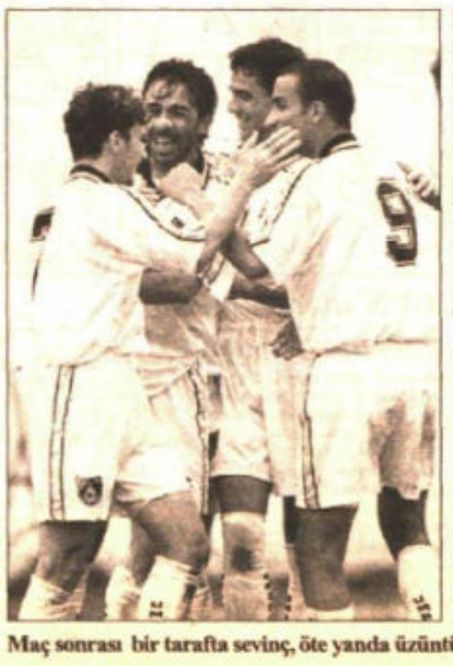

Maç sonrası bir tarafta sevinç, öte yanda üzüntü vardı. (KEREM KAÇARLAR)

NEYMİŞ / ABDÜLKADİR YÜCELMAN

Suçlu Halil mi?

Halil Mutlu bir halt etmiş, bağlı olduğu kulübünün forması ile podyuma çıkmış. Avrupa Şampiyonası sırasında yaşanan bu olayı, müsabakaları izleyen gazeteciler bile sonradan farketmiş. Ancak onların atladığı bir rezaleti Halil Mutlu'nun yöneticilerinin görmemesi olası değil.

Bir sporcu yarışmaya girerken her türlü dış olaylardan soyutlar kendisini, yarışmaya konsantre olur. Olmazsa zaten başarılı olamaz. Neredeymiş Halil Mutlu'nun yöneticileri o sırada? Neyle meşgullermiş?

Halil sadece bir örnek. Bir sporcu kendisine sahip çıkan, kendisine maddi destek veren kuruluşun dediğini yapar, yapmaya çalışır. Sporcunun amatörce spor yapması, kendi kendine özveri göstererek çalışması, yarışması kürsüye çıkıp madalya alması devri çoktan geçti. Dünya, şampiyon ve rekortmen sporcuların peşinde koşuyor, dünya nimetlerine önlerine koyuyor, onları paraya boğuyor. Halil Mutlu sıradan bir şampiyon değil. O bir dünya şampiyonu, bir dünya rekortmeni. Ama Türkiye'nin ona verebildiği maddi değerler sınırlı. O da her sporcu hatta her kişi gibi sığınacak bir kulüp aramış.

Spordan sorumlu genel müdürlüğümüz Halil Mutlu gibi sporcuları bir kulübe transfer olurken koşullarını hem sporcusuna hem kulübe bildirmesi gerekir. Ve hele kulüp kendi firma reklamıyla uluslararası bir şampiyonanın podyumuna çıkılmayacağını bilmeli. Burada Halil sanırım oyuna gelmiştir. Gelmemeliydi, hata yaptı. Ama hata sadece Halil'de mi?

Halil gibi bir dünya rekortmeni şampiyonun antrenörü, doktoru, beslenme uzmanı, özel danışmanları, psikoloğu olmalı. Ama o saf bir köylü çocuğu. Böyle bir lüksü yok. Eline verilen formayı giymiş, poyuma çıkmış. O formayı Halil'in eline kim vermişse sanırım Halil'in transfer olduğu kulübün de adamı. Yoksa başka bir olasılık aklımıza gelmiyor.

e-posta: ayucelman@yahoo.com-faks: (212) 513 85 95

Sarı-Kırmızılılar, Altay'a tek golle yenilerek şampiyonluk turunu son haftaya bıraktı

G. Saray İzmir'de şaşırttı

Altay: 1 - G.Saray: 0

STAT: *Atatürk (İzmir)*
HAKEMLER: *Metin Tokat (6), Cengiz Akyüz (6), Gürhan Güneykaya (6)*
ALTAY: *Nihat (7), Orhan (7), Mapeza (6), Serkan Karababa (7), Müslüm (7) (dk. 89 Sinan), B. Kenan (6), Serkan Dökme (7), İlhan (6) (dk. 65 Yakup 5), Tahir (6), Telat (7), Hasan (6) (dk. 88 K. Kenan)*
GALATASARAY: *Taffarel (5), Fatih (3) (dk. 46 Mehmet 4), Capone (4), Bülent (4), Arif (3) (dk. 82 Emrah), Ümit (4), Ergün (4), Hasan Şaş (4), Ahmet (3), Hakan Şükür (4), Marcio (3)*
GOL: *Dk. 24 Telat*
SARI KARTLAR: *Nihat, B. Kenan, Telat (Altay), Ahmet, Hakan Şükür, Marcio (Galatasaray)*

YUSUF ÖZKAN

İZMİR - Sevinip coşkularını üst düzeyde yaşayanlar çoğunluktaydı, Atatürk Stadı'nda... Onlar Galatasaray'ın 4. kez şampiyonluğunu kutlamaya, bir rekora imza atışını izlemeye gelmişlerdi. Haksız da değillerdi hani. 34 maçlık lig maratonunun bitimine iki maç kala, başarılarla dolu bir süreç yaşayıp, yaşatan takımlarını belki de önümüzdeki sezon İzmir'de izleme olanağı bulamayacaklardı.

Takım eksikmiş, olmayanların yerine kimler oynayacakmış, onlar için önemli değildi. Bu takıma inanıyor, güveniyorlardı. Altay sahaya, **"Cim- Bom-Bom UEFA'da şampiyon"** pankartıyla çıktığında, tribünler yine coşkuyla hareketlendi... Sıkıntılı Altay, tribünde azınlıkta kalmasına karşın, üç puan zorunluluğunun bilinciyle 90 dakikanın ilk bölümünde akılcı savunmanın yanı sıra, orta alandan hızlı ataklar deneyerek rakibinin üzerine yüklendi. Sağdan **Müslüm**, soldan **Tahir**'in bindirmelerle taşıyıp Galatasaray ceza alanına indirdikleri toplarda Siyah-Beyazlılar becerili olabilseler, ilk 20 dakika içinde 4 farklı skoru yakalayabilecekti. Ne var ki **Hasan, Telat** ve **İlhan**'ın beceriksizlikleri üst düzeydeydi. Belki İzmir'in yakıcı sıcağı, ancak büyük olasılıkla kafalarında UEFA finali olan Galatasaraylı futbolcular ilk yarıda temposuz, isteksiz bir görünümdeydiler. Savunmada yapılan inanılmaz hatalarla rakibe bolca gol pozisyonu verdiler. Bu denli kötü oyun beklemeyen **Fatih Terim** de sıkça savunmayı uyarmak durumunda kaldı. Telat'ın golü sonrası belki canlanır diye beklenen Sarı- Kırmızılılar, durgunluğunu koruyunca bu durum tribünlere de yansıdı.

İkinci yarıya da gol arayışıyla başlayan Altay oldu. Müslüm ve Telat'ın boş Galatasaray savunması arkasına düşen net üç pozisyondaki beceriksizlikleri ilginçti doğrusu. Bu yarının 10 dakikalık bir bölümünde Altay'ın üzerine bilinçsizce giden Galatasaray, aradığını bulamadı. **Mehmet**'in bir şutu direği sıyırıp çıkarken, **Marcio**'nun topunu da, boş kaleye giderken **Serkan Karababa** çıkardı. Son dakikalar içinde ise **Hakan Şükür**'ün kafa şutunda top önce üst direğe, ardından çizgiye vurup döndüğünde gözler **Metin Tokat**'taydı. Ancak işareti devam oldu.

90 dakikanın bitiminde Altaylı futbolcular inanılmaz bir sevinç yaşarken, G.Saraylı futbolcular, İzmir'de şampiyonluk turunu atamamanın üzüntüsüyle soyunma odalarının yolunu tuttular.

ATATÜRK STADI'NDAN NOTLAR / CELAL YILMAZ

Turu atan Altay oldu

İZMİR - İzmir Atatürk Stadı'nda baharla yazın karıştığı bir günde farklı hedefleri olan iki takımın mücadelesini izledik. Bir yanda 4. şampiyonluğu resmileştirmek isteyen Galatasaray, diğer yanda da ligde kalmak isteyen Altay olunca, İzmir Atatürk Stadı'nın tribünlerine renk geldi. Bu renk cümbüşünden kârlı çıkan Altay olunca, Galatasaray'ın şampiyonluk turu beklentisi haftaya Ali Sami Yen Stadı'na kaldı. Ancak İzmir Atatürk Stadı'nda tur atan bir başka takım vardı; o da Altay'dı. Altaylı futbolcular maç bitiminde şampiyon olmuşcasına sevinirken, bazı futbolcuların soyunma odasında baygınlık geçirdiği görüldü. Galatasaraylı taraftarların hazırladığı havai fişek gösterisi ise bir başka bahara bırakıldı.

Altay sahaya, **"Cim-Bom-Bom UEFA'da şampiyon"** pankartıyla çıkınca, tribünlerden alkış aldı. Tribünlerdeki Sarı-Kırmızılı taraftarlar da pankartlarla Fenerbahçe'ye gönderme yaparken, **"Cim-Bom'a UEFA Kupası, Fener'e Gazoz Kupası"** pankartı dikkat çekti.

17 Mayıs'taki finali düşünen Galatasaray, dünkü maç öncesi kadro krizi yaşadı. Sarı-Kırmızılılarda sarı kart cezalısı **Suat**'ın dışında, **sakatlar; Okan, Hagi, Sergen, Hakan Ünsal, Emre**, İzmir'e getirilmezken, 15 kişilik kadronun içindeki **Popescu** da iki gün önce eline dikiş atılması nedeniyle yedek kulübesinde oturtuldu. Galatasaray, deplasmandaki üstünlüğünü yitirdi. En son yenilgisini iki yıl önce Bursaspor önünde alan Sarı-Kırmızılılar, yaklaşık 40 haftalık aradan sonra bir deplasman maçından mağlup ayrıldı. Altay Kulübü Başkanı **Nafiz Zorlu**, şampiyonluğa giden Galatasaray'a çelme takarak ligde kalma umutlarını son haftaya taşımaktan mutluluk duyduğunu söyledi. Galatasaray teknik direktörü **Fatih Terim**, maç sonrası statta açıklama yapmazken, havaalanında kendisine sorulan soru üzerine, **"Futbolcularımın kaybetmeye hakları vardı. Çünkü aradaki farkı açan da, koruyan da onlar. Sıcak ve Arsenal maçı düşüncesi onları etkiledi. Problem yaşayacağımıza inanmıyorum"** dedi.

Puan durumu

Takımlar	O	G	B	M	A	Y	P	Avj
Galatasaray	33	24	6	3	76	22	78	+54
Beşiktaş	32	22	6	4	69	23	72	+46
G.Antepspor	33	17	11	5	49	24	62	+25
Fenerbahçe	32	15	10	7	54	42	55	+12
Gençlerbirliği	33	15	8	10	55	46	53	+9
Samsunspor	32	16	4	12	43	33	52	+10
Trabzonspor	32	14	7	11	49	39	49	+5
Denizlispor	32	12	8	12	52	55	44	-3
Adanaspor	33	12	6	15	48	55	42	-7
Kocaelispor	33	11	7	15	44	56	40	-12
Bursaspor	33	11	6	16	49	63	39	-14
Ankaragücü	33	9	11	13	44	55	38	-11
Antalyaspor	33	10	8	15	39	57	38	-18
Balıkesirspor	33	10	8	15	39	57	38	-18
Altay	33	10	7	16	33	40	37	-7
Erzurumspor	33	8	12	13	37	42	36	-5
Beşiktaş	32	6	5	21	24	51	23	-27
[illegible]	33	4	6	23	37	75	18	-38

Galatasaray, ligde kalma mücadelesi veren Altay karşısında izleyenleri şaşırttı. (Fotoğraf: OZAN YAYMAN)

ELEŞTİRİ / NÜVİT TOKDEMİR

Altay'dan Büyük Adım

İZMİR - Karşımızda sezonu rekorlarla kapatmak üzere olan, UEFA'da kupaya uzanan Galatasaray....Tribünler alabildiğince coşkulu, şampiyonluk şarkıları söyleniyor. İzmirli yandaş, Sarı-Kırmızılıları Kopenhag'a, büyük moralle gönderme çabasında...

Diğer yanda kulüp olma anlamında yapılan çalışmalar, yönetiminden futbol takımındaki kadrolaşmaya kadar bir yenileşme hareketine başlayıp, hedefler belirlerken, ligden düşme noktasına gelen Altay.

Ligin ilk yarısını 25 puanla tamamladığında, *'UEFA Kupası'na katılma hedefini'* bile dillendirmeye başlayan bir takımın bugün bu noktaya geldiğini uzun uzadıya irdelemeye hiç gerek yok aslında. Bir sezon içinde yapılan teknik adam değişiklikleri, sezon başından transfer bitimine dek takıma sürekli yeni oyuncu monte edilmeye çalışılması çok şey anlatıyor. Şimdi bitime 2 maç kala yaşanan bunalım ve *"Galatasaray'ı nasıl yeneriz"* stresi; elbette dayanılması güç bir durum...

Cim-Bom'un, **Hagi, Sergen, Okan, Hakan Ünsal, Emre** ve **Suat** gibi eksikleri Altay için her ne kadar avantaj olarak görülse de bu takımda her oyuna girenin diğerinden farksız olduğunu unutmamak gerekiyordu. Ancak İzmir'in Siyah-Beyazlıları bu avantajı oyunun genelinde iyi kullanmasını bildiler.

Özellikle orta alanda bilinen, bitirici presi uygulayamayan, savunmasında büyük boşluklar yaratan Galatasaray organize olmakta zorlandı. Elbet bu organizasyonsuzluğun sonuçlarına da katlanmak gerekecekti. Altay, böylesi kötü bir Galatasaray beklemediği için olsa gerek, ilk 20 dakika içinde **Hasan, Telat** ve **İlhan**'la 4 mutlak gol pozisyonunu kullanamadı. Bırakın 1 puanı, kesin 3 puana gereksinimi olan Altay için Telat'ın golü büyük umuttu. Siyah-Beyazlılar, maçın 2. yarısında da bu kez Müslüm ve Telat'la yine gol pozisyonları buldular. Galatasaray'ın savunmasındaki bu durgunluğa anlam vermek, UEFA finali öncesi zordu.

Sonuçta, 3 puana gereksinimi olan Altay istediğini aldı ve ligde kalma yolunda önemli bir adım attı. Galatasaray ise, son haftaya stres dolu giriyor.

Ligde iki maç var

Trabzonspor Samsunspor

Spor Servisi - Türkiye 1. Futbol Ligi'nin 33. haftasına bugün oynanacak 2 karşılaşma ile devam edilecek. Karadeniz derbisinde ligde herhangi bir iddiası kalmayan 2 takım, Trabzonspor ile Samsunspor Trabzon Avni Aker Stadyumu'nda karşı karşıya gelecek. Saat 19.00'daki karşılaşmanın hakemi **Musa Eryılmaz**.

Günün bir diğer maçı ise yine iddiası bulunmaya Denizlispor'la düşmesi kesinleşen Göztepe'nin Denizli Atatürk Stadı'ndaki mücadelesine sahne olacak. 17.30'daki karşılaşmayı **Ayhan Yücebilgiç** yönetecek.

Gaziantepspor: 2 Ankaragücü: 2

STAT: *Kâmil Ocak(Gaziantep)*
HAKEMLER: *Mustafa Çulcu (6), Bülent Demirlek (6), Serkan Sarıöz (6)*
G.ANTEP: *Ömer (6), Hasan (6), Mert (6), Mehmet (6), Ramazan (6)(Dk.68 Hasan Uğur 5), Hakan (6), Erhan Namlı (5)(D. 54 Desire 5), İbrahim (6), Oktay (7), Mustafa (6)(Dk.54 Almir 5), Erhan Albayrak (7)*
ANKARAGÜCÜ: *Zafer (6), Faruk (7), Gökmen (5), Hakan Kutlu (6)(D. 73 Adem 5), N'Gobe (6), Ramazan (6), Hakan Keleş (6)(Dk. 62 Tarek 5), Mkhalele (6), Saf fet (7), Tarık (7), Cafer (6)*
GOLLER: *Dk. 12 Oktay, dk. 25, 50 Tarık, dk. 79 Erhan Namlı*
SARI KARTLAR: *Ömer, Mustafa*
BEKİR ŞAHİN

Vanspor: 3 Bursaspor: 1

STAT: *Vali Mahmut Yılbaş(Van)*
HAKEMLER: *Hamdi Köse (3), Cezmi Öztürk (3), Ali Şahin (3)*
VANSPOR: *Faruk (6), Ersoy (7), Turan (7), Bülent (6), Furkan (5), Syllah (5), Mehmet (6), Seyit Cem (7), Serkan (7), Mutlu (6), Coulibaly (8)*
BURSASPOR: *Şenol (3), Verasanovic (4), Serkan (4), Ömer (4), Ender (3), Mesut (3), Ufuk (3), Tayfun (3) (dk. 33 Mustafa 3), Murat (3), Deniz (3), Okan (4*
GOLLER: *Dk. 28 ve 73 Coulibaly, dk. 37 Ersoy, dk. 40 Murat*
SARI KARTLAR: *Mesut (Bursaspor), Turan*

Kocaelispor: 1 Antalyaspor: 1

STAT: *İsmet Paşa(İzmit)*
HAKEMLER: *İsmet Arzuman (6), M. Lütfi Terzioğlu (6), Cihat Girginer (6)*
KOCAELİSPOR: *Metin Mert (6), Mert Meriç (6), Ahmet Arslaner (7), Orhan Ak (5), Nuri (5), Halil İbrahim (4), İlker (5), Ahmet Arslan (4) (dk. 62 Soner 4), Kaan Dobra (4) (dk. 76 Hüssam 4), Engin (4), Serdar (5) (dk. 54 Kamoltsev 3)*
ANTALYASPOR: *Adnan (6), Ahmet (6), Nuri (5), Guintchev (5), Kâmil (4), Zafer (5) (dk. 88 Dursun), Mustafa (3), Fazlı (4), Şenol (4) (dk. 78 Ordina 4), Musiç (6), Uğur (4) (dk. 46 Toprak 4)*
GOLLER: *Dk. 35 Ahmet Arslan (pen.), dk. 79 Fazlı (pen.)*
SARI KARTLAR: *Ahmet (Antalyaspor), Kamoltsev (Kocaelispor)*
AHMET KURT

GÖRÜŞ / HALİT DERİNGÖR

Fenerbahçelilik Ruhu

Fenerbahçe, şampiyonlukları kaybetse de transferde ön sırayı kimseye kaptırmıyor. Genç, ucuz oyuncu almak, Fenerbahçe'nin şanına yakışmıyor! Trilyonluk oyuncular üzerine gidiyorlar. Bu, Fenerbahçe'nin devam edegelen bir tarzı. Ne var ki aldıkları bu trilyonluk futbolculara bir türlü Fenerbahçelilik ruhunu ve sorumluluğunu aşılayamıyorlar. Sadece Sarı-Lacivert formaları giydirebiliyorlar. Bu nedenlerle de alınan pahalı oyuncular, bir türlü istenileni veremiyorlar. Sanki futbol oynamak için değil de Fenerbahçe'ye balayılarını geçirmeye geliyor! Her yıl aynı senaryo ama işin ayırdına varan yok.

Bir de Galatasaray ile Beşiktaş'a bakalım. Nasıl bir oyuncu alırlarsa alsınlar sanki sahada, atmaca gibiler. Galatasaraylı **Hagi** buna en çarpıcı örnek. Futbolunun son bahanında canla, başla mücadele ediyor. Yalnız Galatasaray mı? Diğer Anadolu takımlarının oyuncuları da...

Fenerbahçeli oyuncular isimlerinin etrafında spekülasyon yapılacak kadar kötü değiller aslında... Onlarda eksik olan ve aşılanamayan Fenerbahçelilik ruhu. Ama suç onlarda değil, bunu aşılayamayan yönetimlerde.

Basından izlediğimiz kadarıyla Fenerbahçe'nin almak istediği futbolcular özellikle, ileride oynayanlar. Çoğu da zenci futbolcu olarak görülüyor. Oysa Fenerbahçe, zenci futbolcular almamak için kararlıydı. Bu nedenle de takımdaki zenci oyuncularını satış listesine koyuyorlar. Bu ne perhiz, bu ne lahana turşusu.

Bana göre; Fenerbahçe'nin sorunu sadece ilerisinde sorun değil, gerisinde de aynı problem var. İki yıllık lig envanterine bakalım. Geçen yıl 78 gol atmış ve 27 gol yemiş. Bu yıl ise attığı gol sayısı 54, yediği gol ise 42. Neredeyse attığı gol ile yediği gol birbirine eşit olacak! Fenerbahçe tarihinde az görülen bir durum. Hem de savunmasında **Alpay, Ogün** ve **Abdullah** gibi milli takımın süper isimleri olmasına karşın...

Sanırım bir takımın herşeyden önce gol yememesi gerek. Bu da savunma oyuncularının sağlam olması ve bilgili olmasıyla sağlanır. Bir de bu yılki savunmanın en gerisinde **Rüştü** ve **Engin** gibi deneyimli iki kaleci var. Ama ikisi de bitti veya bitirildi.

Rüştü, sanki Fenerbahçe kalecisi değil de rakip bir kaleci gibi muamele gördü! Onu bozmak için ne gerekiyorsa yapıldı. Rakip oyuncuların moralini bozmakta bile o kadar bile etkili olunamadı. İyi oynadığı zaman bile büyük eleştiriler aldı. Zaman zaman kaptanlığı alındı veya verildi. Daha da ileri gidilerek kulübün, sigortalı işçileri tarafından dövüldü veya dövdürüldü. Yaşamındaki büyük değişiklikler nedeniyle çelişkiler içinde bulunan bu futbolcuyu büsbütün depresyona soktu. Bu nedenle artık Rüştü'den faydalanmak biraz zor olacak. Üstelik de büyük paraya satma olanaktan azaldı.

Rüştü'nün arkasındaki Engin de bir başka sorun. Ama kahramanlık yapacağım derken kendini ve takım arkadaşlarını zedeledi. Zamansız *"Futbolu bırakıyorum"* dedi. Oysa kahramanlık gemi batarken kaçmak değildir. Ben futbolu bıraktım diyen bir kaleciyi Fenerbahçe'nin oynatması ise kabul edilmeyecek bir yanlıştır.

Özetle Fenerbahçe öncelikle, kaleci sorununu hallettemeli. Ancak ne ülkemizde ne de Avrupa'da iyi kaleciler göremiyoruz. Bu nedenle Rüştü'yü atmak yerine onun çelişik ruhsal durumunu onarıp kaleye koymak gerekir.

Sarı-Siyahlılar, Adanaspor'u son dakika golüyle yendi

İstanbul'da umudun adı Emre

DENİZ DERİNSU

İstanbulspor, **Emre**'nin üç altın kafa golüyle ligde umuda tutundu. Maç öncesi hesaplar yapılıyordu... Bir kuruluşun kardeş takımlarından İstanbulspor, nasıl olsa Adanaspor'u rahatlıkla yenecekti, hesaplar diğer maçlar içindi. Eyyamcı gözler 90 dakikada **'şike'** kolladı. Ancak 2-1 önde olan Adanaspor'un bu dakikalarda direkten dönen 2 topu sanıyoruz güney ekibini bir anlamda aklıyordu.

Maçın ilk bölümünde beklenildiği gibi İstanbulspor atak gözüken taraftı. Ancak gol, 10. dakikada **İbrahim**'den geldi. Uzaktan güzel bir vuruşla Adanaspor'u öne geçiren İbrahim'in golüne kardeş ekip olmaktan ötürü olsa gerek (!) arkadaşları dahi sevinmiyordu.

Sonrasında bu kez Adanaspor etkin gözüktü. Ancak gol, 26. dakikada İstanbulsporlu **Emre**'nin kafa vuruşuyla geldi. Ve yine İstanbulspor'un atak oynamasını bekleyenler bir kez daha yanıldı. Oyun orta alanda kitlendi ve 41. dakikada İstanbulspor defansının, böylesi bir maçta yapılmaması gereken hatası sonrası **Bushaj**, kaleci **Haluk** ile teke tek kaldı; çalımını atarak ilk yarının skorunu, 2-1 Adanaspor lehine belirledi.

İkinci yarıda goller ve direkten dönen vuruşlar vardı. 49. dakikada **Zeki** vurdu, direkten döndü, boş kaleye topu oyuna ikinci yarıda kendisini dahil eden İstanbulspor'un menajer oyuncusu **Aykut** yollayamadı. 59. dakikada Adanaspor **Altan**'la gole yaklaştı, 64. dakikada bu kez **Ali Asım**'ın şutu direkten dönüyordu. Ve 71. dakikada Emre ilk golünün benzeri bir kafayla eşitliği sağladı. Sonrasında Altan vurdu direkten döndü, Timur vurdu direkten döndü. Bunlar 90 dakikanın sonucunu etkileyecek denirken, asıl vuruş yine Emre'nin kafasından geldi ve günün adamı skoru 90. dakikada belirledi: 3-2.

Maç sonrası Bayrampaşa Stadı'nda sevinç ve hüzün vardı. Aykut galibiyete kızıyla sevinirken Emre alkışları toplayan isimdi. Ancak Altay'ın G.Saray'ı yendiği haberi Sarı - Siyahlılarda sevinçleri kursakta bıraktı.

İstanbulspor: 3 - Adana: 2

STAT: *Bayrampaşa*
HAKEMLER: *Ali Aydın (6), Turgay Güdü (6), Serdar Çakıroğlu (6)*
İSTANBUL: *Haluk (4), Niyazi (4)(dk. 46 Timur 5), Emre (9), Zeki (5), Fuat (6), Mesanovic (4) (dk. 90 Saidou), Güven (6), Murat (6), Petkov (6), Sertan (4), Mithat (4) (dk. 46 Aykut 4)*
ADANASPOR: *Zdravkov (3), Serkan (5), Hayati (5), Krilov (4) (dk. 74 Olivier 4), Atakan (4), Altan (6), Oğuz (4), İbrahim (4) (dk. 80 Ercan), Volkan Bekiroğlu (4), Ali Asım (5), Bushaj (4) (dk. 46 Ahmet 4)*
GOLLER: *Dk. 10 İbrahim, dk. 26, 71 ve 90 Emre, dk. 41 Bushaj*
SARI KART: *Zeki (İstanbulspor)*

Emre, takımının kurtarıcısı oldu. (KEREM KAÇARLAR)

G.Birliği gol yağdırdı

G.Birliği: 5 Erzurumspor: 0

STAT: *19 Mayıs(Ankara)*
HAKEMLER: *Mustafa Kalkandelen (6), Mert Baskın (6), Murat Söylemez (6)*
G.BİRLİĞİ: *Hasan (5), Phiri (7) (dk. 79 Gökhan), İsmail Doğan (7) (dk. 46 Mehmet 5), Tolga (7), Ümit Özat (6), Souza (8), İsmail Güldüren (7), Hakan Demir (8), Ümit Karan (8), Nihat (7), Kona (8)*
ERZURUMSPOR: *Altay (1), Ali Yılmaz (1), Eyüp (1), Ömer (2), Sergei (1), Burak (1) (dk. 56 Taner 2), Zafer (1), Serkan (2) (dk. 56 Mutlu 3), Enes (2), Löebe (2), Selçuk (2) (dk. 79 Alpaslan)*
GOLLER: *Dk. 3 Nihat, dk. 44 ve 50 Kona, dk. 72 Souza, dk. 86 Gökhan*

İtalya'da futbol terörü

VİTALE MEDİNA

ROMA - İtalya Birinci Ligi'ndeki şampiyonluk mücadelesine, 'futbol terörü' gölge düşürdü. Lider Juventus'un, Parma'yı 1-0 yendiği maçın son dakikasında Parma'nın attığı golün, hakem tarafından iptal edilmesine sinirlenen, lig ikincisi Lazio'nun yandaşları, Roma'daki Futbol Federasyonu binasını basıp olay çıkardılar. Polisin müdahele ettiği olaylarda molotof kokteyli, zincir, sopa, taş kullanılırken, çıkan çatışmada 23 kişi çeşitli yerlerinden yaralandı.

Polis 20 kadar futbol fanatiğini gözaltına aldı, Roma'nın kalabalık sokaklarında önlemler arttırıldı. Ayrıca futbol fanatiklerinin İtalya Bisiklet Turu'nu sabote edeceklerini açıklaması da spor dünyasında endişe yarattı. Lider Juventus'un Parma'yı 1-0 yendiği maçın son dakikasında Parmalı Cannavaro'nun kafayla attığı golü önce, **'top dışarıdan çevrildi'**, ardından da, **'defansa faul yaptılar'** gerekçesiyle saymayan hakem **Massimo De Santis**, önceki günkü TV görüntülerinin ardından **"Hatalıyım. Gol geçerli olmalıydı"** diyince ortalık karıştı. De Santis, hakemliği bıraktığını açıkladı.

Laziolu taraftarlar sokaklarda dehşet saçtı. (REUTERS)

5 takım tehlikede

Spor Servisi - Türkiye Birinci Futbol Ligi'nde şampiyonluk yarışı ile kümede kalma mücadelesi son haftaya girilirken ilginç bir noktaya geldi. Galatasaray ile Beşiktaş arasındaki yarışta Sarı-Kırmızılı ekip, puan farkının yanı sıra averajı ile de daha avantajlı gözükürken, 5 takım küme düşme hattından çıkamadı.

Vanspor ve Göztepe'nin küme düştüğü sezonda 2. lige gidecek 3. takım, İstanbulspor, Altay, Erzurumspor, Antalyaspor ve Ankaragücü takımlarından biri olacak. Ve kümeden düşecek takım, büyük olasılıkla da Galatasaray-İstanbulspor, Erzurumspor-Beşiktaş, Antalyaspor-Altay, Ankaragücü-Trabzonspor maçlarının sonuçlarına göre belirlenecek. İnce ayrıntıların ve averaj hesaplarının yapılacağı 34. hafta maçlarının aynı gün aynı saatte başlaması bekleniyor.

NEYMİŞ

ABDÜLKADİR YÜCELMAN

İki Ayıp

Bu hafta 2 olay spor çevrelerini huzursuz etti, başta da beni. Birincisi İstanbulspor ile Adanaspor'un ligin son haftasına yakın karşılaşmaları. İkisinin de patronu aynı. Adanaspor'un düşme tehlikesi yok, İstanbulspor ise uçurumun kenarında. Patron *"Tut şunun elinden"* derse, Adanaspor İstanbulspor'un elinden tutmayacak mı? Belki tutar, belki tutmaz, ama ortada şaibeli bir durumun olduğu kuşku götürmez.

Eğer federasyon bir patronun iki takımı olmasını engelleyemiyorsa o zaman bu iki takımın maçlarını ligin ilk haftasına koyar. Bunu da bilgisayar pekala halleder. Bu önerimizi daha lig başlamadan önce de dile getirmiştik. Ama dinleyen olmadı.

İkinci rahatsız verici olay da Efes Pilsen ile Beşiktaş'ın maçı. Ayhan Şahenk'le yapılan önceki günkü maçta Efes, Beşiktaş'ı yendi ve finale kaldı. Efes'in Beşiktaş'ı yenmesi şaşırtıcı değil. Ama şaşırtıcı olan Efesin kendi sahasında oynadığı maçta Beşiktaş yandaşlarına çok az bir bilet verip tüm salona el koyması. Salonun dışında binlerce basketbolsever beklerken Efes tribünlerinin boş olması basketbol sporu adına acı veriyor. Bu bir anlamda Efes'in Beşiktaş yandaşlarından korkmuş olması demek. Efes gibi bir takım, Beşiktaş'ın çok formda olduğu bir dönemde korkabilir ama Avrupa üçüncüsü olarak yaptığı davranış yasal olsa da etik olarak basketbolseverleri rahatsız etti.

Efes olay çıkacağı varsayımı ile böylesine bir önlem almış olsa bile Basketbol Federasyonu'nun kulüplerin kendi kendilerine önlem alması gibi bir başlangıca izin vermemesi gerekirdi.

Galatasaray'ın Leeds'e kendi korumaları ile gitmesine kimse birşey demedi ama uluslararası bir rezaletin daha henüz perde arkası bilinmiyor. Şimdi Efes de kendi güvenliği için kendi sahasında kendi korumaları ile maça çıkacaksa bu hem federasyonun, hem de emniyet güçlerinin ayıbı olmalıdır.

e-posta: ayucelman@yahoo.com - faks: (212) 513 85 95

Sarı-Lacivertli ekip, Beşiktaş'ı yenince Sarı-Kırmızılılar ligin bitimine bir hafta kala mutlu sona ulaştı

F.Bahçe, G.Saray'ı şampiyon ilan etti

Spor Servisi - Galatasaray, artık şampiyon.
33. haftanın açılış maçında Altay'a deplasmanda 1-0 yenilmesine karşın, Fenerbahçe'nin lig ikincisi Beşiktaş'ı İnönü Stadı'nda 3-1 yenmesiyle Türkiye Birinci Ligi'ndeki 14. şampiyonluğunu ilan eden Sarı-Kırmızılı ekip, ezeli rakibinin **'desteği'** ile sezon sonunu beklemeden mutlu sona ulaştı. Galatasaray, önümüzdeki yıl lig ikincisi Beşiktaş'la birlikte Türkiye'yi Avrupa Şampiyonlar Ligi'nde temsil edecek. İnönü Stadı'ndaki Beşiktaş-Fenerbahçe maçının sona ermesiyle birlikte son şampiyonluğunu matematiksel olarak garantileyen Galatasaray'ın, pazar günü İstanbulspor'la oynayacağı kapanış maçı ise Sarı-Kırmızılılar için prestij mücadelesine dönüştü. Ne var ki bu maçın sonucu ligin zirvesini etkilemese bile, küme düşecek 3. takımın belirlenmesi açısından önem taşıyor.

Florya'da şenlik

Dün akşam Florya Metin Oktay Tesisleri'nde antrenman yapıp evlerine giden Galatasaraylı futbolcular, üst üste ilan ettikleri 4. şampiyonluğu evlerinde aileleri ve arkadaşları ile kutlarken, çok sayıda Galatasaraylı taraftar da Florya Metin Oktay Tesisleri'nin önüne gelerek, **"Şampiyon Cim-Bom Bom"** sesleri ile sokakları inlettiler. Galatasaraylı taraftarlar daha sonra Taksim başta olmak üzere İstanbul'un birçok yerinde şampiyonluklarını kutlarlarken, konvoy oluşturan araçlar İstanbul trafiğinin kilitlenmesine neden oldular. Kutlamalar gecenin geç saatlerine kadar sürdü.

33 maç 78 puan

Galatasaray, 34 haftalık zorlu lig maratonunun 33. haftasında 24 galibiyet 6 beraberlik ve 3 yenilgi ile 78 puana ulaşırken, artı 54'lük de bir averaj yakaladı. Takipçisi Beşiktaş'ı bitime 1 hafta kala 6 puan geride bırakan Sarı-Kırmızılı ekip, ligin en fazla gol atıp (76), en az gol yiyen (22) ekibi oldu.

Terim: Şamiyonluk güzel

Teknik direktör **Fatih Terim**, şampiyonluklarını resmen ilan etmelerinin Arsenal maçı öncesi sevindirici olduğunu söyledi ve **"Ligin averajla sona ermeyeceğini söylemiştim. Taraftarımıza şampiyonluk sevincini yaşatacağız"** dedi.

Fatih Terim - Yeni bir rekora imza attı.

SARI-KIRMIZILILAR LİGDE EN ÇOK ŞAMPİYON OLMA UNVANINI DA ELDE ETTİLER

Rekorların takımı Galatasaray

▶ Fatih Terim'in göreve gelişiyle birlikte başlattığı şampiyonluk serisini 4. yılda da sürdüren Sarı-Kırmızılı ekip, 41. yılını geride bırakan Türkiye Birinci Futbol Ligi'nde, 'en fazla şampiyon olan' ekip kimliğini, üst üste 4. şampiyonluk unvanı ile süsledi.

ARİF KIZILYALIN

Türkiye Birinci Futbol Ligi'nde, 1999/2000 sezonunun bitimine 1 hafta kala, şampiyonluğunu ilan eden Galatasaray, rekorları da alt üst etti.

Fatih Terim'in göreve gelişiyle birlikte başlattığı şampiyonluk serisini 4. yılda da sürdüren Sarı-Kırmızılı ekip, 41. yılını geride bırakan Türkiye Birinci Futbol Ligi'nde, **'en fazla şampiyon olan'** ekip kimliğini, üst üste 4. şampiyonluk unvanı ile süsledi.

1980'li yıllarda yakaladığı çizgi ile geçen yıla kadar Türkiye'nin en fazla şampiyon olan takımlarından biri olan Fenerbahçe (13 şampiyonluk), bu üstünlüğünü Galatasaray'a kaptırdı. Sarı- Kırmızılı ekip, müzesine taşıdığı 13 Türkiye Kupası ile de futbolumuzun son dönemlerdeki en başarılı ekibi oldu.

Önce üç sonra dört

Galatasaray, bu yılki başarısı ile Türkiye Birinci Ligi'nde ilk kez üst üste 4 kez şampiyonluğu yakalayarak tarihe geçti.

Daha önce **Brian Birch** döneminde 3 kez üst üste şampiyon olan ve bu rekoru Trabzonspor ile Beşiktaş tarafından **'egale'** edilen Sarı-Kırmızılılar, bu başarılarını da bir adım öteye taşıdılar ve **'dörtte dört'** yaptılar.

Hagi'nin rekoru

Galatasaray'ın Rumen yıldızı **Gheorghe Hagi**, Türkiye Birinci Ligi'nde şampiyonluk sevincini en fazla yaşayan futbolcu oldu. Hagi, 4 şampiyonlukta da önemli rol oynarken, **Popescu** 3, **Taffarel** de 2 şampiyonluğa adını yazdırdı.

Fatih Terim farkı

Galatasaray'ın bu başarısında en büyük rolü oynayan teknik direktör Fatih Terim, en başarılı Türk antrenör unvanını yakaladı.

Brian Birch (G.Saray), **Gordon Milne** (Beşiktaş) ve **Özkan Sümer- Ahmet Suat Özyazıcı**'yı (Trabzon) da geride bırakan Terim, 4 yılda 4 şampiyonlukla kırılması güç bir rekora ulaştı.

Puan durumu

Takımlar	O	G	B	M	A	Y	P	Avj
Galatasaray	33	24	6	3	76	22	78	+54
Beşiktaş	33	22	6	5	70	26	72	+44
G.Antepspor	33	17	11	5	49	24	62	+25
Fenerbahçe	33	16	10	7	57	43	58	+14
Gençlerbirliği	33	15	8	10	55	46	53	+9
Samsunspor	33	16	4	13	50	41	52	+9
Trabzonspor	33	15	7	11	46	40	52	+6
Denizlispor	33	13	8	12	54	55	47	-1
Adanaspor	33	12	6	15	48	55	42	-7
Kocaelispor	33	11	7	15	44	56	40	-12
Bursaspor	33	11	6	16	49	63	39	-14
Ankaragücü	33	9	11	13	44	55	38	-11
Antalyaspor	33	10	8	15	39	57	38	-18
Erzurumspor	33	10	8	15	39	57	38	-18
Altay	33	10	7	16	33	40	37	-7
İstanbulspor	33	8	12	13	37	42	36	-5
Göztepe	33	6	5	22	24	53	23	-29
Vanspor	33	4	6	23	37	76	18	-39

Şampiyonlar listesi

1959: Fenerbahçe
1959/60: Beşiktaş
1960/61: Fenerbahçe
1961/62: **Galatasaray**
1962/63: **Galatasaray**
1963/64: Fenerbahçe
1964/65: Fenerbahçe
1965/66: Beşiktaş
1966/67: Beşiktaş
1967/68: Fenerbahçe
1968/69: **Galatasaray**
1969/70: Fenerbahçe
1970/71: **Galatasaray**
1971/72: **Galatasaray**
1972/73: **Galatasaray**
1973/74: Fenerbahçe
1974/75: Fenerbahçe
1975/76: Trabzonspor
1976/77: Trabzonspor
1977/78: Fenerbahçe
1978/79: Trabzonspor
1979/80: Trabzonspor
1980/81: Trabzonspor
1981/82: Beşiktaş
1982/83: Fenerbahçe
1983/84: Trabzonspor
1984/85: Fenerbahçe
1985/86: Beşiktaş
1986/87: **Galatasaray**
1987/88: **Galatasaray**
1988/89: Fenerbahçe
1989/90: Beşiktaş
1990/91: Beşiktaş
1991/92: Beşiktaş
1992/93: **Galatasaray**
1993/94: **Galatasaray**
1994/95: Beşiktaş
1995/96: Fenerbahçe
1996/97: **Galatasaray**
1997/98: **Galatasaray**
1998/99: **Galatasaray**
1999/2000: **Galatasaray**

İşte şampiyonlar:
Galatasaray: 14 kez
Fenerbahçe: 13 kez
Beşiktaş: 8 kez
Trabzonspor: 6 kez

Galatasaray'ı uğurluyoruz

Spor Servisi - Galatasaray, Kopenhag yolcusu. Sarı Kırmızılı takım, 17 Mayıs Çarşamba günü Danimarka'da İngiltere'nin Arsenal takımıyla yapacağı UEFA Kupası final maçı için bugün özel bir uçakla Kopenhag'a hareket edecek. Kafilede 5 de özel tim görevlisi bulunacak. Galatasaray'ın dün yaptığı son antrenmanda **Hakan Şükür**'ün sakatlık geçirmesi teknik kadroyu endişelendirdi. Ancak kulüp doktorları hızla iyileşen **Hagi, K.Hakan ve Okan** ile birlikte ünlü golcünün de Arsenal maçında oynayacağı müjdesini verdi.

Hooligan endişesi

M.KEMAL ERDEMOL

LONDRA - UEFA Kupası'nın yarı finalinde olaylı bir sürecin ardından İngiltere'nin Leeds United takımını eledikten sonra, finalde de yine bir İngiliz takımı olan Arsenal ile karşılaşmaya hazırlanan Galatasaray Kulübü'nün futbolcu ve taraftarlarının, Kopenhag'da holiganların intikam saldırılarına hedef olabilecekleri yolundaki uyarılar sürüyor.

The Observer Gazetesi'nin konuyla ilgili bir haberinde, İngiliz Ordusu'nda halen askerlik görevini sürdürmekte olan bazı kişilerin Kohenhag'a gitmeye hazırlanan holiganlara katıldıklarına dair polisin duyumlarına dikkat çekildi.

Holiganların genellikle plansız hareket ettiklerini, ancak bu asker kökenli kişilerin de katılımıyla saldırıların daha planlı duruma gelebileceğini belirten İngiliz polisine göre, aslında Leeds, Chelsea, Glasgow Rangers, Cardiff City ve Swansea City taraftarı olan ve sayıları 200'e yaklaşan tehlikeli holigan Kopenhag'a seyahat etmeye hazırlanıyor.

Bu arada İngiliz Savunma Bakanlığı da konuyla ilgili bir açıklama yaparak bu hafta Kopenhag'a gitmeye hazırlanan herhangi bir ordu mensubunun bu yolculukla neyi amaçladığının soruşturulacağını bildirdi.

Bakanlık, iddiaların son derece ciddi olduğunu ve doğruluk saptanması halinde durumun hiçbir biçimde mazur görülemeyeceğini bildirdi. Bakanlık sözcüsü ayrıca, Kopenhag'da sorun yaratabileceği düşünülen bir askerin belirlenmesi durumunda, bu kişinin Danimarka'ya gitmesine engel olunacağını da vurguladı.

Bülent: Kupa artık rüyamıza giriyor

Bülent Korkmaz

Spor Servisi - **"Kupayla yatıp, kupayla kalkıyoruz. Artık rüyamızda bile o kupa var. Hakan'la tutmuşuz kupayı koşuyoruz. Yol hiç bitmiyor, koşuyoruz..."**

Bu sözler Galatasaray'ın emektar kaptanı **Bülent Korkmaz**'a ait. Ve Bülent iyiden iyiye, kendisini çarşamba gecesinin büyüsüne kaptırmış. **"Yıllarca önce yarı final oynadım. Gençtim, çok heyecanlanmam gerekiyordu; ancak şimdi daha heyecanlıyım. Bir an önce 17 Mayıs akşamı gelsin diye bekliyoruz"** diyen Bülent'e göre, iki takımın da şansı eşit ancak G.Saray bir adım önde.

3-1'lik galibiyetle Beşiktaş'ın şampiyonluk umudunu tüketirken ligin dibini de karıştırdı

Lige Fenerbahçe damgası

Beşiktaş: 1 - Fenerbahçe: 3

STAT: *BJK İnönü*
HAKEMLER: *Serdar Çakır (6), Fahir Ersoy (6), Mehmet Kaya (6)*
BEŞİKTAŞ: *Fevzi (4), Halilagic (4), Rahim (3), Sellami (3), Nihat (4), Yasin (4) (dk. 61 Murat Alaçayır 3), Ayhan (3), Tayfur (3), Münch (3), Mehmet (3), Ersen Martin (2) (dk. 52 Ahmet Dursun 3)*
FENERBAHÇE: *Oğuz (7), Alpay (7), Ogün (6), Serkan (7), Tufan (6) (dk. 90 Ömer), Moshoeu (6), Johnson (6), Tayfun (6), Abdullah (6), Moldovan (6), Preko (7) (dk. 90+2 Gökhan)*
GOLLER: *Dk. 12 Münch, dk. 42 (pen.) ve 63 Preko, dk. 84 Moldovan*
SARI KARTLAR: *Nihat, Ayhan (BJK), Alpay, Serkan, Tayfun*

ASENA ÖZKAN

Traji komik bir 90 dakika. Heyecan sentetik, futbolcu inandırıcılıktan uzak, yandaş sabırsız. İki gün öncesine kadar; **'prosedür maçı'** olarak tanımlanan karşılaşma, Galatasaray'ın Altay kaybıyla heyecan katsayısını gereksiz yükseltiyor. Olmayacak duaya amin demek gibi bir şey, Beşiktaşlıların düşü. Fenerbahçe'yi farklı yenip son haftada İstanbulspor'un Galatasaray'ı Ali Sami Yen'de mağlup etmesini beklemekle yetinmeyip, Trabzon'da Erzurumspor'u da gol yağmuruna tutacaksın!..

Avantaj Beşiktaş'ta. Tribünler **Alpay**'a nefret kusan Beşiktaş yandaşları ile dolu. Denizden esen serin rüzgârı alan az sayıda Fenerbahçeli....Karşılaşma değil, Beşiktaş yandaşının boşalımı başlıyor. Bu nasıl bir nefret, nasıl bir kin? Anlayabilen bir adım öne çıksın! **Rüştü-Engin** kaprisi sonucunda Fenerbahçe kalesi genç **Oğuz**'un.

Öylesine basit, öylesine yersiz hatalar yapıyor ki, Beşiktaş'ta bunu ilk algılayan **Ayhan** oluyor. Ayhan ceza alanı içinde dışarı giden topa yetişemeyeceğinden emin, ancak emin olduğu bir başka şey de Oğuz'un ya topa, ya da ayaklarına atlayacağı.

Öyle de oldu, Beşiktaş kelimenin tam anlamıyla yoktan bir penaltı kazandı. **Münch** vuruşu gole çevirip Beşiktaş'ı öne geçirdi. Beşiktaş yandaşı takımından fark beklentisine girerken, Alpay'ın üzerine gidebildiği kadar gitti. Alpay da intikamını **Preko**'ya attırdığı eşitlik golüyle aldı. Buraya kadar futbol, ya sonra... Alpay ve eşinin suçu ne? Ağıza dahi alınmayacak sözler, Beşiktaş ya da bir başka takımın yandaşına ne kazandırabilir?

Scala tribünde, İnönü'de Beşiktaş'ın başında son maçına çıkan **Briegel** sahada. Medyatik olmayı geldiği günden bu yana başaramayan gösterişsiz Alman üzgün. Üstelik Briegel, derbi fakiri! **Turan Sofuoğlu** da bir hafta sonra işsiz kalacak, ancak o zengin; derbi zengini...Gider ayak yine birileri kazanacak.

'Fenerbahçe onurunu kurtarma çabasında' yaklaşımı, bize göre fazlasıyla arabesk tanımlama. Koca sezon tutarsızlıklar yaşayan, yaşatan takım, bir 90 dakikada onurunu nasıl kurtarıyor, her şey bu kadar basit mi? Preko ikinci golünü atıp Fenerbahçe'yi galibiyete taşıyınca, ister istemez aklımıza Ganalı futbolcunun Belçika'da bir gazeteye verdiği demeç geldi; **"Türkiye'de öylesine bir baskı var ki, ayağıma top gelmesini istemiyorum..."** Demek ki oldu bir kaza.

Sonuçta kalesinde güven veren **Fevzi**, Preko'nun şutlarında topa geçit verdi. **Moldovan**'ın beceri dolu vuruşundaysa yanından geçen topa bakmakla yetinebildi. Genç Oğuz için, **"Çocuk rezil olacak'** yorumunu yapanlar yanıldı. Zaten hep favoriler kazanacak diye bir kural yok, kimi zaman plaseler de kazanır. Bazen de sürprizler olur; tıpkı dün akşamki gibi...

Ne diyelim...Galatasaray art arda dördüncü şampiyonluğunu kazanır, diğerleri de kedinin ciğere baktığı gibi bakar.

Alpay, galibiyet sonrası sevinç içindeydi. (Fotoğraf: KEREM KAÇARLAR)

NE DEDİLER?

Alpay: Formamın hakkını verdim

Turan Sofuoğlu: Net bir galibiyet aldık. Derbilere daha iyi hazırlanmayı başarıyoruz. Aynı başarıyı diğer maçlarda da aynı motivasyonu sağlayabilseydik ligde daha iyi yerde olurduk. Alpay'ı 1 haftadır hazırlıyorduk. Dediklerimizi yaptık, başarılı oldu. Kendisini kutluyorum.

Peter Briegel: F.Bahçe haklı bir galibiyet aldı. Bazı futbolcularımız şampiyonluğa inanmamaya haftalar öncesinden başlamışlardı. Bazıları da kendilerini tribünde oturan **Scala**'ya gösterebilmek için bireysel oynadılar. Bunların faturasını ödedik. Derbilerde başarısız olduk ancak bence sıralamadaki yer daha önemli. İstanbul'daki son maçımdı, beni destekleyen, alkışlayan taraftarlara teşekkür ederim.

Alpay: Hafta boyunca kendimi psikolojik olarak hazırladım. Turan hocamla birlikte eşim Cansel'in de büyük moral motivasyonu oldu. Kazandığımız için mutluyum, galibiyetimi başta annem ve eşim olmak üzere tüm F.Bahçeli annelere hediye ediyorum. Formamı yere bırakmaktaki amacımı anlayan anlamıştır, ben o formanın hakkını verdiğime inanıyorum.

İNÖNÜ'DEN NOTLAR

Tribünlerde Alpay kavgası

HİLMİ TÜRKAY
DENİZ DERİNSU

Bu sezon umduğunu bulamayan futbolumuzun iki devi; Beşiktaş ile Fenerbahçe, son derbi için İnönü Stadı'ndaydılar. Favori Beşiktaş kaybetti, formsuz Fenerbahçe kazandı, G.Saray da şampiyonluğunu ilan etti.

Ligden beklentisini olmayan 2 takımın mücadelesinin adı **'derbi'** olunca tribünler tıklım tıklım doldu, futbolun tüm öğleri bir kez daha yanyana geldi. Futbol dünyası hiçbir şeyi kolay kolay unutmuyor. Ligin ilk yarısında eski Beşiktaşlı, şimdiki F.Bahçeli **Alpay**'ın Beşiktaş taraftarlarına yaptığı hareketleri de Siyah-Beyazlı yandaşlar unutmamıştı.

Dün gece Alpay için zor geçti. F.Bahçe ısınmaya çıktığında Alpay sahada yoktu. Maç için İnönü Stadı'na ayak bastığında tüm tribünler kendisine, eşine, ailesine, burada belirtemeyeceğimiz küfürleri sarf ettiler. Alpay F.Bahçe tribünlerine koştu, onları alkışladı, kendisine söylenenlere ise kulak tıkıyordu.

İlk yarının son dakikalarında Alpay'ın pasıyla **Preko**'nun Fenerbahçe'nin beraberlik golünü atmasından sonra, Alpay'ın Beşiktaş tribünlerine eliyle susmaları yönünde işaret yapması, ortamı gerginleştirdi. Alpay'a yine küfürler yağarken, bir grup Beşiktaşlı taraftar, şeref tribünündeki F.Bahçeli yöneticilere sataştı. Araya giren güvenlik güçleri, olayların büyümesini engelledi. Bu olaylar yaşanırken bir izdiham da kapalı tribündeki Beşiktaşlı taraftarlar arasında gözlendi. Küfürü önlemek amacıyla polislerin taraftarları uyarması, iki grup arasında kavgaya neden oldu. Bu kavgada kapalı tribünde bir çok taraftar ezilirken, iki ambulans fenalık geçiren ve ezilenleri hastaneye götürdü.

Beşiktaş'ıyeni teknik direktörü **Nevio Scala**, F.Bahçe derbisini izleyenler arasındaydı. Dün yapılan görüşmeler sonrası, eski Beşiktaşlı futbolcu ve İstanbulspor'un eski teknik direktörü **Ziya Doğan**, Scala'nın yardımcılığına getirildi.

Seba sesleri

Fenerbahçe'nin 2. yarıda 3-1'lik skoru yakalamasından sonra Beşiktaşlı taraftarlar futbolcuları ve yönetimi protesto ederken **'Seba Başkan'** şeklinde bağıran bir grup dikkat çekti.

Ümit Karan

Yeni sezon için transfer çalışmalarını da sürdüren Beşiktaş, G.Birliği'nin başarılı ismi **Ümit Karan** ile prensip anlaşmasına vardı. Milli futbolcu da dün akşamki maçı izleyenler arasındaydı.

İki takımın PAF'ları arasında oynanan karşılaşmayı F.Bahçe 2-1 kazandı.

F.Bahçe'de bugün yönetim toplantısı var. Ancak bu toplantıya Futbol Şube Sorumlusu **Şadan Kalkavan** ve yardımcısı **Selim Soydan**'ın katılmayacak olmaları, çeşitli söylentileri beraberinde getirdi. **Mustafa Denizli** ve yönetici **Murat Özaydınlı**'nın, Kalkavan ve Soydan'a söylemeden yurt dışına futbolcu bakmaya gitmelerine, iki yöneticinin oldukça bozuldukları öğrenildi.

MAÇIN ELEŞTİRİSİ

Beşiktaş Durunca

HALİT DERİNGÖR

Beşiktaş, varsayımlara göre şampiyonluk umudu taşıyordu maç öncesi; umut kaf dağının arkasında olsa bile. Bu nedenle maç başlar başlamaz varını yoğunu sahada dökmeye çalıştı Siyah-Beyazlılar. Maç öncesi Fenerbahçeli bazı fanatikler *"Galatasaray şampiyon olmasın Beşiktaş olsun"* diyorlardı. Ama şikeye ne gerek vardı. Beşiktaş zaten 14 maçtır silindir gibi gidiyor, önüne kim gelse eziyor, Fenerbahçe ise emekliyordu. İlk yarı başlarında Fenerbahçe sanki sıradan bir takım görünümündeydi. Kimse ne top tutuyor, ne şut atabiliyor, ne de ikili mücadeleleri kazanabiliyordu. En ufak bir şarjda yere düşüyorlardı. Ruhsal açıdan adeta çöküntü içindeydiler. İlk yarı Beşiktaş bundan yararlanarak Fenerbahçe'nin savunma bölgesini bunalttı. Bir de penaltı kazandılar. Genç kaleci **Oğuz**, topla beraber avuta giden **Ayhan**'a kural dışı hareket yaptı ve penaltıya neden oldu. Yalnız bunda değil, bütün hareketlerinde tutarsızdı. Birçok yanlışlıklar yaptı. Görüldü ki genç kaleci böyle derbi maçları için henüz hazır değil. Yine de ondan umut kesmemeli. Beşiktaş, 1-0'dan sonra savunmada ve hücumda fanteziye yöneldi. Ve de bu hareketler sonucu ayaklarındaki topları Fenerbahçe'ye kaptırdılar. Futbol bu; lauballiğe hiç gelmez. Nitekim de gelmedi. **Alpay**'ın güzel bir kafa pasıyla buluşan **Preko** golü atıverdi. İlginç! Hem de hiç kimsenin gözünün tutmadığı Preko'ydu ağları sarsan.

Beşiktaş'ın en iyisi **Münch**'tü. Tam bir Alman panzeri. Eksiksiz görev yaptı. Sol kanattan bütün topları Fenerbahçe ceza sahasının sol köşesine kadar getirdi ve oradan çok güzel paslar verdi. Bunların gol olmaması biraz da şanstı.

İkinci yarının başlarında her iki takımın oyuncuları da kendilerinden beklenmeyen olumsuz hareketler yaptılar. Özellikle Beşiktaş oyun disiplininden uzaklaştı. Hiç umulmadık anda **Serkan**'ın verdiği topla Preko'nin ayağından ikinci golü yediler. Her iki golde de Preko'nun soğukkanlılığı ve zamanlaması çok iyiydi. Bir kez daha görüldü ki, **Mehmet** oynamayınca Beşiktaş yok. Bu oyuncu karşılaşma boyunca tek olumlu hareket yapamadı. Üstelik de aldığı topları rakibe kaptırdı. Fenerbahçe'de en iyi isim **Alpay**'dı. Oyun süresince hiç oyundan kopmadı. Hem de aleyhinde tezahürat yapıldığı halde... Helal olsun aldığı paraya.

Oyun 2-1 bitecek diye düşünülürken, bir de **Moldovan**'dan gol gelince skor 3-1 oldu . Beşiktaş sonuçta 3-1 kaybetti ve böylelikle de şampiyonluk için varsayımlara bile yer kalmadı. Çünkü Galatasaray, bitime 1 maç kala 6 puan farkla şampiyonluğunu ilan ettı.

Hatalar Gecesi

HASAN AL

Beşiktaş maça hızlı başladı. Gole kadar adeta rakibini yan alanına hapsetti. Kaleci **Oğuz**, hatanın sinyalini vermişti ki penaltıya neden oldu.

Savunma blokunda **Rahim** başarılı. Takımının en iyilerinden **Halilagic** ve **Sellami** özellikle yüksek toplarda aksadı. Sellami, **Preko**'yu Halilagic de **Moldovan**'ı az sayıda topla buluşturmalarına karşın kontrol etmekte zorlandılar. Defansın önünde **Tayfur** her zamanki gibi takımının en çalışkan ismi. Yorulmak bilmiyor. Topun kazanılmasında harcadığı emek büyük. **Yasin** ise eski kimliğinden uzak. İnisiyatif almadı. Sağ kulvarda **Nihat** canlı ve hareketliydi. Bir türlü boş alan bulup bindirme zamanlamasını ayarlayamadı. Gücünü daha akıcı kullandığında verimi artacaktır. Sol kulvarda **Münch** bu bölgenin en iyi oyuncularından. İlk yarıda koridorunu ustaca kullandı. İkinci yarıda ise etkili değildi. Orta sahada **Mehmet** ve **Ayhan** hem forvetle bağlantıyı kuracaklar hem de hücumu destekleyecekdi. Ancak her ikisi de yetersiz kaldı. Beşiktaş, bu yüzden baskılı gözükmesine karşın hücumda çoğalıp pozisyon zenginliği yaşayamadı. Mehmet pas alışverişlerinde başarılı devamlılık

■ *Arkası 19. Sayfada*

Milliyet
BASINDA GÜVEN
www.milliyet.com.tr
15 Mayıs 2000 Pazartesi 100.000 TL

G.Saray şampiyon

Ligde son sözü, Beşiktaş'ı 3-1 yenen F.Bahçe söyledi

ŞAMPİYONLUKTAN kopan Fenerbahçe, prestj için çıktığı maçta, ezeli rakibi Beşiktaş'ı yenerek, Galatasaray'ın son haftaya şampiyon girmesini sağladı.

MÜNCH'ün penaltı golüyle öne geçen Beşiktaş'a, Preko'nun iki, Moldovan'ın bir golüyle karşılık veren Fenerbahçe şampiyonu belirledi. ■ **SPOR'da**

Hoca'nın zoruyla

Erbakan Fazilet kongresini salondaymış gibi yönetti. Divan başkanlığını rakipsiz kazanıp fark atması beklenen Kutan, Gül'ü zorlukla geçebildi.

Kod adı 'O'...

Kapatılan RP'nin siyasi yasaklı lideri Necmettin Erbakan FP kongresine katılmasa da, salondaki "O, ne diyorsa o" benzeri pankartlarla varlığını fazlasıyla hissettirdi.

KUTAN	GÜL
633	521

Erdoğan'ın mesajı yarıda kesildi

FP kongresi perde arkasındaki iki siyasi yasaklının mücadelesine sahne oldu. FP Genel Başkanı Kutan'ın konuşması biter bitmez Erbakan'ın mesajı

G.SARAY

Yine mutlu sona ulaştı. Üst üste dördüncü şampiyonlukla kucaklaştı. 14. kez tahta çıktı ve tüm rakiplerini geride bıraktı

Fotoğraflar: Vedat Danacı

ŞAMPİYONLAR ŞAMPİYONU

SARI - Kırmızılı takım dün garantilediği şampiyonlukla, ligdeki rekorları da alt üst etti. 1958 - 59'da F.Bahçe'nin şampiyonluğuyla başlayan lig tarihinde 14. zafere ulaşan Cim - Bom, üst üste dört kez zirveyi yakalayan ilk ve tek takım oldu. Ligde; G.Saray 1970 - 71, 1971 -72, 1972 - 73, Trabzon 1978 - 79, 1979 - 80, 1980 - 81, Beşiktaş 1989 - 1990, 1990 - 91, 1991 - 92 sezonlarında ardı ardına şampiyonluklar yaşamıştı. Ayrıca düne kadar F.Bahçe ile birlikte 13'er şampiyonluğu bulunan G.Saray, ezeli rakibini burun farkıyla geçti.

G.SARAY 1999 - 2000 sezonunda, en parlak dönemlerinden birini yaşadı. Şampiyonlar Ligi serüvenini, UEFA Kupası'na sıçrayarak noktalayan Sarı - Kırmızılı takım, bu kupada tarihe geçti ve finale kadar çıktı. Türkiye Kupası'nı da, Antalyaspor'u devirerek müzesine götüren Cim - Bom, ligdeki 33 maçta 24 galibiyet, 6 beraberlik alırken, G.Antep (2 - 1), F.Bahçe (1 - 0), Altay (1 - 0) önünde yenilgi yaşadı. G.Saray 76 golle en fazla gol atan, 22 golle de en az gol yiyen ekip oldu.

KOD ADI: ZAFER
Rekor avcılarının öyküsü

YARIN MİLLİYET'TE

'Sıra UEFA Kupası'nda' ■ 34'te

NOTLAR...

Doğan yardımcı antrenör

BEŞİKTAŞ Futbol Komitesi Başkanı Ahmet Hamoğlu, Yıldı-

Ne de olsa eski dost

Ne de olsa eski dost

Kanarya coştu, Aslan gürledi. Şampiyonluktan çoktan kopan F.Bahçe, şampiyonu belirledi ve Beşiktaş'ı sahasında yenip son sözü söyledi

HEM sevindi, hem sevindirdi. Şampiyonluktan çoktan koptu, ama şampiyonu belirledi. Beşiktaş karşısında o coştukça, Aslan zafere ulaşmanın keyfiyle gürledi. Ligde son sözü, ezeli rekabetin eski ve vazgeçilmeyen dostu Fenerbahçe söyledi.

MÜNCH'ÜN penaltı golüyle Beşiktaş öne geçti. Atak ve etkili oyunuyla Kartal'ın farka gitmesi beklenirken Fenerbahçe'nin önce beraberlik, sonra da galibiyet golleri Preko'nun vuruşlarından geldi. Moldovan, 84. dakikada attığı şık golle skoru belirledi.

BEŞİKTAŞ		F.BAHÇE	
Fevzi	★	Oğuz	★★
Sellami	★	Alpay	★★★
Rahim	★	Ogün	★★★
Halilagiç	★	Johnson	★★★
Nihat	★	Tufan	★★
Yasin	★★	Ömer Dk.89	
Murat Dk.61	★	Moshoeu	★★
Ayhan	★★	Serkan	★★
Mehmet	★	Tayfun	★★
Tayfur	★★	Abdullah	★★
Münch	★★★	Moldovan	★★★
Ersen	★	Preko	★★★★
Ahmet Dk.52	★	Gökhan Dk.90	
YEDEKLER: Shorunmu, Mutlu, Atilla, Ihan, Tuniç		**YEDEKLER:** Engin, Uche, Mehmet, Metin, Efe	

HAKEMLER: Serdar Çakır (★★★), Fahir Ersoy (★★), Mehmet Kaya (★★)
GOLLER: Münch (Dk.12 - pen.), Preko (Dk.42, 64), Moldovan (Dk.84)
SARI KARTLAR: Nihat, Ayhan (Beşiktaş), Alpay, Serkan (Fenerbahçe)
ÜMİT LİGİ: 2 - 1 (F.Bahçe)

KARTAL YİĞİT

Fenerbahçe kalecisi Oğuz ile Moshoeu, Halilagiç ve Ayhan'ın hava atağını önlüyorlar. *Fotoğraf: Yaşar Saygı*

Dördüncü derbi zaferi

FENERBAHÇE Teknik Sorumlusu Turhan Sofuoğlu bu sezon dördüncü derbisini de kazandı. Beşiktaş'ı iki kez, Galatasaray ile Trabzonspor'u birer kez deviren Turhan Sofuoğlu, "Rakibimizden daha çok ve iyi mücadele ettik. Oynadığımız maçın diğer takımlara faydası bizi ilgilendirmez. Fenerbahçe her maçı alabilecek kapasitede bir takım. Derbilerde motivasyon sorunu olmadığı için bu maçları kazandık. Alpay beni iyi algıladı. Sahanın en iyisiydi ve hiç hata yapmadan maçı bitirdi" dedi. Kayseri'ye sponsorluk anlaşması yapmaya giden Aziz Yıldırım maça gelmedi.

Fotoğraf: Tuncay Şen

NOTLAR...

Doğan yardımcı antrenör

BEŞİKTAŞ Futbol Komitesi Başkanı Ahmet Hamoğlu, Yıldırım Demirören ve Basın Sözcüsü Erol Kaynar, Scala'nın yardımcılığı konusunda daha önce görüştükleri eski futbolculardan Ziya Doğan ile dün bir kez daha biraraya geldi ve kesin anlaşma sağladı. Doğan yeni sezonda Scala'nın yardımcısı olarak görev alacak.

'Denizli yetkili'

FENERBAHÇE Futbol Şubesi Sorumlusu Şadan Kalkavan, teknik direktör Mustafa Denizli'nin transfer konusunda her türlü yetkiye sahip olduğunu söyledi. Kalkavan, Mustafa Denizli'nin bu doğrultuda yurt dışına çıkabileceğini kaydederek, "Bizden görüş alıp almaması hiç önemli değil. O da zaten bu bilinçle hareket ediyor" diye konuştu. Denizli dün sabah İstanbul'a döndü.

Ümit Karan maçta

GENÇLERBİRLİĞİ'nin golcü futbolcusu Ümit Karan maçı Beşiktaşlı yöneticilerin davetlisi olarak izledi. Karan karşılaşma öncesi yöneticilerin bulunduğu Ceylan Otel'e giderek biletini aldı ve yöneticilerle kısa bir görüşme yaptı. Ümit, Ahmet Hamoğlu'nun, "Seni Beşiktaş'ta görmek istiyoruz. Kulübün izin verirse gelir misin ?" sorusuna "Bir yıllık daha mukavelem var. Eğer izin alırsanız seve seve bu formayı giyerim. Zaten Beşiktaşlı'yım" yanıtını verdi.

Birahaneler kapatıldı

GÜVENLİK güçleri maç öncesi Beşiktaş İnönü Stadı ve Beşiktaş ilçesinde geniş önlemler aldı. Beşiktaş'taki tüm birahaneler bir gün için kapatılırken, ilçede içki satışına da izin verilmedi. Maçı yaklaşık 30 bin seyirci izledi, beş bine yakın Fenerbahçe taraftarı da takımını destekledi.

SPOR TOTO
2-1-1-0-1-1-0-1-1-1-1-1-1-1-0
SÜPER GOL
1-2-3-4-6-8-11-21

Puan Durumu

TAKIMLAR	O	G	B	M	A	Y	P
Galatasaray	33	24	6	3	76	22	78
Beşiktaş	33	22	6	5	70	26	72
Gaziantep	33	17	11	5	49	24	62
Fenerbahçe	33	16	10	7	57	43	58
Gençlerbirliği	33	15	8	10	55	46	53
Samsun	33	16	4	13	50	41	52
Trabzonspor	33	15	7	11	46	40	52
Denizlispor	33	13	8	12	54	55	47
Adana	33	12	6	15	48	55	42
Kocaeli	33	11	7	15	44	56	40
Bursa	33	11	6	16	49	63	39
Ankaragücü	33	9	11	13	44	55	38
Antalya	33	10	8	15	39	57	38
Erzurum	33	10	8	15	39	57	38
Altay	33	10	7	16	33	40	37
İstanbulspor	33	8	12	13	37	42	36
Göztepe	33	6	5	22	24	53	23
Vanspor	33	4	6	23	37	76	18

CUMA: Samsun - G.Birliği, ***CUMARTESİ:*** Göztepe - Van, Adana - G.Antep, F.Bahçe - Denizli, **PAZAR:** Bursa - Kocaeli, G.Saray - İstanbulspor, Antalya - Altay, A.Gücü - Trabzonspor, Erzurum - Beşiktaş

KRİTİKLER...

Sinir savaşı

ATTİLA GÖKÇE
agokce@milliyet.com.tr

Beşiktaş psikolojik savaşları kazanamıyor. Bu fizikle, teknikle, taktikle, yardımlaşmayla, presle ve çabuklukla tanımlanacak bir özellik değil.
33'te

Ava giden avlanır

ERDOĞAN ŞENAY
esenay@milliyet.com.tr

Karşılaşma öncesi peşin favori olan Beşiktaş bir kez daha "ava giden avlanır" atasözüne takılıp, kalıyordu kendi sahasındaki tarihi gecede.
32'de

Derbi kralı

ÖMÜR ÜRÜNDÜL
ourundul@milliyet.com.tr

Fenerbahçe'yi, UEFA Kupası'nın dışına iten Kadıköy'deki maçlardır. Risk aldıkça zayıf takımlardan bile leblebi gibi goller yediler.
32'de

Sıra UEFA Kupası'nda

Başkan Süren, Terim ve futbolcular, artık sadece Arsenal maçını düşündüklerini söylediler

Kopenhag seferi

GALATASARAY, UEFA Kupası finalinde Arsenal ile oynayacağı karşılaşma için bugün özel bir uçakla Danimarka'ya gidecek. Bu maçın hazırlıklarına başlayan takımda sakatlıkları nedeniyle Altay önünde forma giyemeyen Hagi, Okan ve K.Hakan da dünkü idmana katıldı. Başarılı hoca Arsenal karşısında cezalı Emre'nin yerine Ergün'ü hazırlıyor. Galatasaray'da bütün futbolcular maça götürülürken, sadece Sergen'in götürülmemesi dikkati çekti.

Sarı - Kırmızılı taraftarlar, koca bir sezonun sonunda gelen lig şampiyonluğunu yine sokaklara dökülerek kutladılar. *Fotoğraflar: Vedat Danacı*

ERHAN TELLİ
Faks: ***(0212) 505 62 70***

Beşiktaş'ın, Fenerbahçe'ye yenilgisiyle şampiyonluğunu ilan eden Galatasaray'da, futbolculardan çok, taraftarlar coşkuyu yaşadı.

Teknik Direktör Fatih Terim'in, sabah buluşmak üzere kampı dağıtması üzerine, Florya'da takımdan kimse kalmazken, Beşiktaş - Fenerbahçe maçının devre arasında hareketlenen sokaklar, 90 dakikanın bitiminde adeta sarı - kırmızı renklere büründü. Galatasaraylı taraftarlar, başta Florya olmak üzere, bütün İstanbul'da şampiyonluğu büyük coşkuyla kutladılar.

Sıra UEFA'da

Başkan Faruk Süren, lig şampiyonluğunu "Hocamızın ve öğrencilerinin başarısı" diye yorumladı. Süren, yönetim olarak göreve geldikleri seneden beri ligi kimseye kaptırmadıklarını da hatırlattı ve "Çok mutluyuz. Daha nice zaferlere ulaşacağımıza inanıyorum. Ama şimdi sıra UEFA Kupası'na geldi" diye konuştu.

Teknik Direktör Fatih Terim ise söze, "Bu zaferde emeği geçen tüm arkadaşlara teşekkür ediyorum" diyerek başladı. Terim, "Şampiyonluk bu çocukların hakkıydı. Altay yenilgisi, bizi hiçbir zaman demoralize etmedi. Şampiyon olacağımızı biliyorduk. Artık sadece Arsenal'i düşünüyoruz. İnşallah İstanbulspor maçında taraftarımızın önüne çifte kupayla çıkarız" ifadesini kullandı.

Kaptan Hakan Şükür de, altıncı şampiyonluğu yaşadığını belirtti, "Zaten buna inanmıştık. Altay yenilgisine rağmen şampiyon olacağımızı biliyorduk. Ama Arsenal maçı öncesi kafamızın rahatlaması, ufak da olsa bu stresin kalkması bizim için çok iyi oldu. Camiamıza hayırlı olsun" dedi.

Şirketler zararda

Pahalı bilete ilgi yok

FİKRET DOĞAN

STUTTGART - Danimarka'nın başkenti Kopenhag'da Galatasaray ile Arsenal arasında oynanacak UEFA Kupası final maçı öncesinde Avrupa'da yaşayan Türk vatandaşları biletlerin pahalılığından şikayet ediyor.

Final maçı biletlerini Avrupa'da satışa çıkaran şirketlerin yetkilileri ise satışların beklenenin çok altında kaldığına dikkat çekiyor. Galatasaray kulübünden aldıkları talimat üzerine karaborsaya yol açar gerekçesiyle biletleri tek tek satamadıklarını, bunun yerine uçak ve otobüs turları düzenlediklerini açıklayan Berlin'deki Schonert-Partner adlı şirketin yöneticileri, maça otobüslerle gideceklerden 799, uçağı tercih edenlerden ise 1998 mark talep edildiğini söylediler. Bilet satışlarının çok yavaş seyretmesi üzerine, organizatör firmaların 250 dolardan bilet sattıkları, ancak yine de bir çok biletin elde kaldığı öğrenildi.

Bu arada Galatasaray'a bilet paralarını peşin ödeyen şirketlerin büyük zarara uğradığı da açıklandı.

Arsenal saklandı

KADİM LAÇİN

LONDRA - UEFA Kupası finaline yarın akşam Galatasaray ile karşılaşacak olan Arsenal galibiyetten emin. Newcastle United'a yenildikleri son karşılaşmada 9 as futbolcusunu oynatmayan İngiliz takımının teknik direktörü **Arsene Wenger**, Galatasaray'ı birçok kez izlediğini ve çözdüğünü belirterek, **"Türk takımından kesinlikle çekinmiyorum"** dedi.

Bu arada UEFA Kupası'nda bugüne kadar 4 şampiyonluğu bulunan Arsenal, 5. şampiyonluğun hesaplarını yapıyor. Arsenal daha önce 1950, 1971, 1979 ve 1989 yıllarında UEFA Kupası'nı kazanmıştı.

Arsenal'le oynanacak UEFA Kupası finali için Danimarka'ya geldi

G.Saray Kopenhag'da

▶ UEFA Kupası finalinde yarın gece Arsenal ile karşılaşacak olan Galatasaray, Danimarka'da sevgi gösterileriyle karşılandı.

ARİF KIZILYALIN

KOPENHAG - G.Saray, Arsenal'le oynayacağı UEFA Kupası finali için dün Kopenhag'a geldi. Atatürk Havaalanı'ndan alkışlar ve sevgi gösterileriyle uğurlanan Sarı-Kırmızılı ekip dün öğle saatlerinde Kopenhag Havaalanı'na indi. Kopenhag'da yaşayan Türkler tarafından coşkuyla karşılanan Galatasaray, vakit geçirmeden kamp yapacağı Marina Otel'e geldi ve ilk antrenmanını yaptı. Galatasaray kafilesinde cezalı **Emre** de bulunurken, **Sergen** Danimarka'ya getirilmedi. Galatasaray Başkanı **Faruk Süren** de diğer maçların aksine bu kez takımla birlikte Kopenhag'a geldi.

Ümit sakatlık geçirdi

Sarı-Kırmızılı ekibin Kopenhag'da yaptığı ilk antrenmanda orta sahanın başarılı ismi **Ümit**, başından hafif bir sakatlık geçirdi. Ümit'in durumunun iyi olduğu ve final karşılaşmasında forma giyebileceği öğrenildi.

Büyük maç öncesinde, Danimarkalı güvenlik birimleri her iki takım taraftarlarını bir araya getirmemek için büyük çaba harcıyor. Galatasaray'ın bir diğer İngiliz ekibi Leeds United ile yaptığı maçlarda yaşanan olayların Danimarka'da tekrarlanmaması için güvenlik önlemlerini arttıran Danimarkalı yetkililer, Kopenhag'daki toplu taşıma araçlarının programında değişiklikler yaptı. Barların çevresindeki güvenlik önlemleri de arttırılırken, G.Saray'ın kamp yaptığı otele de burada kalanların dışında kimse sokulmuyor. Ayrıca Danimarka güvenlik güçleri, dün Galatasaray oteline yerleşmeden önce odalarda arama yaptı.

Yoğun trafik

Final maçı Kopenhag'daki hava trafiği de arttırdı. Kophenag Havaalanı'na maç gününe kadar 100 uçağın iniş yapması beklenirken, yetkililer, havaalanının bu trafiği kaldıramayabileceğini belirtiyorlar.

Galatasaraylılar, Danimarka'ya hareket etmeden önce Florya'da basın mensuplarına poz verdiler. (KEREM KAÇARLAR)

TERİM: ENGELLERİ AŞTIK

Tarih yazacağız

KOPENHAG (Cumhuriyet) - Galatasaray Teknik Direktörü **Fatih Terim**, Arsenal'la yarın oynanacak büyük final öncesi yaptığı açıklamada, **"Artık söyleyecek söz bulamıyorum. Büyük maç, biri kazanacak. Umarım kazanan taraf biz oluruz"** dedi.

Avrupa kupalarında zorlu bir seri oynadıklarını belirtirken, **"Buraya kadar büyük engelleri aşarak geldik. Şimdi tek bir hedefimiz kaldı. O da UEFA Kupası'nı Türkiye'ye getirmek.**

Bütün Türkiye'nin arkamızda olduğunu biliyoruz. Biz sahada bunun için mücadele edeceğiz. Bizim için tarihi bir maç olacak. Buraya kadar sevindik ve son bir kez daha sevinmek istiyoruz" dedi.

G. SARAY'IN GOLCUSÜ İDDİALI

Arif: Favoriyiz

KOPENHAG (Cumhuriyet) - Galatasaray'ın, özellikle Avrupa kupası maçlarında İngiliz ekiplerine attığı golleriyle isim yapan ismi **Arif**, yarın Arsenal'le oynayacakları UEFA Kupası finalinde şansların eşit olduğunu söyledi.

16 yabancı oyuncusu bulunan İngiliz ekibinin birçok futbol otoritesi tarafından favori gösterilmesinin, ön yargı olduğunu iddia eden yıldız futbolcu Arif sözlerini şöyle sürdürdü:

"İngilizlere göre Arsenal favori olabilir ama Türkiye'de kimle konuşsak, 'kupayı alır gelirsiniz' **diyor. En büyük kozumuz da tüm Türkiye'nin tek yumruk olarak bizi desteklemesi. Gözlerdeki o istek bize enerji veriyor."**

Heyecan dorukta

İkinci lig son dakikada bitecek

Spor Servisi - İkinci Futbol Ligi Yükselme Grubu'nda heyecan ve çekişme bu hafta yapılacak son maçlarla tamamlanacak ve Yimpaş Yozgatspor'dan sonra birinci lige yükselecek ikinci takım belli olacak. Son hafta maçlarında ayrıca birinci lige yükselme maçlarına katılacak 3 takım da ortaya çıkacak.

Grupta 30 puan ve artı 12 everajla 2. sırada yer alan Siirt Jet-Pa Spor, son hafta, hiçbir iddiası bulunmayan İzmirspor ile deplasmanda karşılaşacak. Siirt Jet-Pa Spor, bu maçı kazanırsa Birinci Lig'e yükselecek.

Diyarbakır ve Rize takipte

Diyarbakırspor ve Çaykur Rizespor ise, Birinci Lig'e doğrudan yükselebilmek için öncelikle kendi maçlarını kazanıp, daha sonra Siirt Jet-Pa Spor'un, İzmirspor önünde puan kaybını bekleyecek. Matematiksel olarak Birinci Lig'e yükselme iddiası bulunan Çanakkale Dardanelspor ile Kombassan Konyaspor ise, son hafta Konya'da karşı karşıya gelecek. Bu maç, 2 takımdan birisinin grupta ilk 5'e girerek, en azından ekstra eleme maçlarına katılabilme açısından da büyük önem taşıyor.

SPOR-TOTO TAHMİNİ		
1. Kocaeli-Göztepe	:	1-X
2. Fenerbahçe-Denizli	:	1
3. Erzurum-Beşiktaş	:	2
4. Ankaragücü-Trabzon	:	1-X-2
5. Antalya-Altay	:	1-X-2
6. Bursa-Kocaeli	:	1-X
7. Adana-Gaziantep	:	1-X-2
8. Samsun-Gençlerbirliği	:	1-X
9. K. Konya-Dardanel	:	1-X
10. Sanyer-Diyarbakır	:	1-X-2
11. Ç. Rize-Y. Yozgat	:	1-X
12. Zeytinburnu-Mersin İd.Y.	:	1-X
13. Malatya-Elazığ	:	1-X
14. Ağrı-Sivas	:	1-X

BURSA FİKRET DAĞLIOĞLU AT YARIŞLARI

1. KOŞU: F: Kara Fırtına (5), P: Structure (6), PP: Colonels Boy (2), S: Sound Of Silence (4).
2. KOŞU: F: Talya (4), P: Dilberay (10), PP: Düden (11), S: Melis Hanım (7).
3. KOŞU: F: Cesur İskoç (1), P: David Pim (2), PP: Lady Angela 1 (4), S: Punisher (8).
4. KOŞU: F: Alaçatılı (1), P: Yeşil Yayla (10), PP: Hilalinkızı (9), S: Eserkızı (8).
5. KOŞU: F: Göktuluy (1), P: Banazbey (6), PP: Vefasız Alem (11), S: Yakışır (5).
6. KOŞU: F: Tuhu (7), P: Gökhun (2), PP: Lubimaya (4), S: Serram (1).
7. KOŞU: F: Eyüphan (7), P: Akınhan (1), PP: Aliefendi (9), S: Cangeri (6), SS: Bengihan (10).
8. KOŞU: F: Tümerhan (2), P: Deprem (1), PP: Erce (7), S: Firdevs (4).
Günün İkilisi: 4. Koşu: 1/10.
Çifte Bahis: 1/2. Koşu: 5/4.
Tabela Bahis: 7. 1. 9. 6. 10.

ALTILI GANYAN

1	1	1	7	7	2
2	10		2	1	
4			4	9	
8			1	6	

G.Saray garantiledi

Spor Servisi - Türkiye 1. Futbol Ligi'nde G.Saray, sezonun bitimine 1 hafta kala şampiyonluğunu ilan etti. **Haftanın takımı:** Altay, Fenerbahçe; **Haftanın futbolcusu: Alpay** (Fenerbahçe); **Haftanın hakemi: Metin Tokat** (Altay - G. Saray); **Haftanın onbiri: Oğuz** (Fenerbahçe), **Orhan** (Altay), **Alpay** (Fenerbahçe), **Emre** (İstanbulspor), **Erman** (Trabzonspor), **Telat** (Altay), **Serkan** (Vanspor), **Tarık** (Ankaragücü), **Souza** (G. Birliği), **Preko** (Fenerbahçe), **Kona** (G.Birliği).

F.Bahçe'nin yeni teknik direktörü Mustafa Denizli umut dağıttı:

Başarılı olmadan gitmem

HİLMİ TÜRKAY

Fenerbahçe'nin yeni teknik direktörü **Mustafa Denizli**, Sarı-Lacivertli camiaya olumlu sinyaller verdi. Fenerbahçe'ye başarılı olmak için geldiğini belirten Denizli, **"Fenerbahçe büyük bir camia, onlar beni, ben de onları seçtiğim için sevinçliyim. Ve başarılı olmadan da gitmeyeceğim"** dedi. F.Bahçe'de köklü değişiklikler yapacağının sinyalini veren Denizli, bazı isimlerin takımdan gideceğini de vurgularken, transfer çalışmalarının yönetimle koordineli biçimde yürütüldüğünü söyledi.

Oğuz'a tam yetki

Yeni dönemde Turan Sofuoğlu ile çalışmayacağını ve yardımcısı olarak **Oğuz Çetin**'i seçtiğini vurgulayan Denizli, **"3 Temmuz'a kadar milli takımın başındayım. Ve bu süre içinde herşeyi Oğuz yönlendirecek. Kamp, antrenman, program, tüm yük Oğuz'da. Onunla birlikte başarılı olacağız"** dedi. Mustafa Denizli, dış transferde 4 yeni isim alıp, 1 kontenjanı da boş bırakacaklarını vurguladı. Denizli, gelecek yabancı oyuncuların tribünleri ayağa kaldıracağını da belirtti.

Birinci Futbol Ligi'nde 1999-2000 sezonunun derbi maçlarında en çok puanı Fenerbahçe topladı. Özellikle Turan Sofuoğlu'nun göreve gelişinden sonra Beşiktaş'ı 2, Trabzonspor ve Galatasaray'ı da 1 kez yenen Sarı-Lacivertliler, 'derbi rekortlmeni' oldular. Aldığı sürpriz yenilgilerle UEFA Kupası şansını yitiren Fenerbahçe, derbilerdeki başarısı ile ön plana çıkarken, teknik sorumlu Turan Sofuoğlu da, **"Galiba, büyük maçlara daha iyi motive oluyoruz çünkü kadromuzda çok iyi futbolcular var"** dedi. Çok kötü sonuçlar almalarına karşın, ezeli rekabet havası ile taraftarlarını sevindirdiklerini söyleyen Sofuoğlu, güçlünecek bir Fenerbahçe'nin gelecek sezon şampiyonluğu yakalayacağını belirtti.

7 gol attı

F.Bahçe, Beşiktaş'ı ligde 2 maçta da yenerken, Galatasaray'a karşı 1 galibiyet, 1 yenilgi aldı. Toplam 7 gol atan Fenerbahçe, kalesinde 4 gol gördü.

Bu arada Fenerbahçe Yönetim Kurulu'nun dün yaptığı toplantıya Futbol Şubesi Sorumluları **Şadan Kalkavan** ve **Selim Soydan** katılmadı.

Abdullah, sol kanatta başarılı futboluyla göz doldurdu

Takımı beğenmedi

Scala'da düş kırıklığı

ASENA ÖZKAN

İki yıl boyunca çalıştıracağı Beşiktaş'ı ilk kez **Fenerbahçe** karşısında izleyen İtalyan teknik adam **Nevio Scala** hayal kırıklığına uğradı. Hafta sonu oynanacak **Erzurumspor** maçı sonrası Beşiktaş'ta **Briegel**'in yerine alacak Scala, siyah-beyazlı ekibi beğenmedi. Maç sonrası bir grup yönetici ve başkan **Serdar Bilgili** ile toplantı yapan İtalyan teknik adamın bu görüşmede, yöneticilere; **"Büyük oyuncular büyük maçlarda kendilerini gösterirler. Ancak ben kimseyi göremedim"** dediği öğrenildi. Scala'nın ayrıca yediği goller nedeni ile kaleci **Fevzi**'yi beğenmediği ve **Mehmet**'i de yavaş bulduğu sızan bilgiler arasında. Transfer çalışmaları için **İtalya**'ya giden Scala'nın sadece bir kaç yöneticinin haberdar olduğu isimler ile bu hafta görüşeceği belirtildi.

Bunun yanı sıra İtalyan teknik adamın yabancı futbolcuların gönderilmesini istediği ancak başkan Bilgili'nin Münch'ün kalmasından yana tavır aldığı öğrenildi.

GÖRÜŞ / HALİT DERİNGÖR

Yalnız Kuşkuluyum

Galatasaray'ın UEFA Kupası'nda finale kalması Türkiye'nin en önemli konusu oldu. İlgi, sarı bir hastalık gibi tüm ülkeyi sardı. Devletin en üst kademesinden işçisine kadar hepsi çarşamba gecesini bekliyor. Sanki o gece Türkiye'nin dünyada kaderi değişecek gibi. Herkes buz kesildi. Maç saatine kilitlendi. Kızılay'dan Millet Meclisi'ne gitmeye üşenen, ceylan derisi koltukları boş bırakan milletvekillerinin çoğu da Kopenhag'a gitmeye hazırlanıyorlar. Hem de özel uçaklarla. Bu durum ya kaza olursa düşüncesini ortaya getirdi.

Bilmiyorum, hem de düşünmek istemiyorum. Galatasaray kaybederse milli matem, kazanırsa zafer bayramı ilan edilebilir mi? Sanırım kolay da olur. Meclisten buna benzer kanunlar kolaylıkla geçebiliyor. Kıyak emeklilik gibi.

Şimdilik hepimiz maç saatine kadar umutluyuz. Umutlu olmak çok güzel bir duygu ama sonuçta bir de düş kırıklığı olmasa. Ama ben olmamasını dilliyorum. Avrupa basını doğal olarak Arsenal'in kazanacağını yazıp, çiziyorlar. Bizimkiler de Galatasaray için öyle düşünüyorlar. Görünüşte hepsi birlik, beraberlik içinde. Aslını söylemek çok zor. İnsanı vatan haini gibi düşünenler de olabilir. Kiminin ağzı söylüyor ama kalbi başka türlü çarpıyor. Önemli bir konu. Saydam olmak çok zor. Ama ben G.Saray'ın kazanabileceğinden kuşkuluyum. Maç öncesi ülkemizde kaybettiği ve kötü oynadığı maçlan bir ölçü olarak kabul etmiyorum. Ancak TV'de zaman zaman izlediğim Arsenal takımının G.Saray'dan üstün olduğunu düşünüyorum. *"Tabii doğaldır ki F.Bahçeliler böyle görecekler"* diyebilenler olacak. Ama F.Bahçelilik veya G. Saraylılık olaylara at gözlüğüyle bakmak değildir.

Arsenal'in saha dışı üstünlüğü sahaya akseder mi? İşte bunu söylemek çok zor. Futbolcu olan insanın söylememesi de gerekir. G.Saray önceleri Avrupa'nın futbolda en büyük ekollerini teker teker dize getirmedi mi? 1950'li yılarda dünyanın en büyük takımı olan İngiltere milli takımı futbolun 'F' si olamayan Amerika'ya 1-0 yenilmemiş miydi? Kaldı ki G.Saray, Arsenal karşısında bir Amerika değildir. Kendini kanıtlamıştır. Ve bu noktaya futbolu ve akıyla gelmiştir.

Bütün bunlara karşın G.Saray, Arsenal'e yenilebilir de. Bu iki olasılıktan biridir. Ama her ikisi de ülkede büyük sarsıntılar yaratmaya neden olmamalı. Futbol bir savaş değildir. G.Saray birinci olursa ben dahil bütün ülke şapka çıkartmalıyız. Ama ikinci olmak da hem ülke için hem de G.Saray için iyi bir sonuç. G. Saray'a bu final maçında başarılar diliyorum. Haydi G.Saray. Birçok olayda gülmeyi unutan ülkemizin yüzünü hiç olmazsa futbolda güldürün.

Thorpe fırtına gibi

Üç günde üç rekor

Spor Servisi - Avustralyalı yüzücü **Ian Thorpe**'dan bir rekor daha. Avusturalyalı genç sporcu Avusturalya Yüzme Şampiyonası'nın üçüncü gününde üçüncü dünya rekoruna imza attı.

17 yaşındaki Thorpe, 200 metre serbestte 1.45.51 ile yeni bir dünya rekoru kırdı. Ian Thorpe, Sydney Yaz Olimpiyat Oyunları'nda yüzme müsabakalarının gerçekleştirileceği Sydney Aquatic Center'de yapılan şampiyonada, öncekigün de 200 metre serbestin yarı finalinde 1.45.69 ile dünya rekoru kırmıştı. Daha önceki açıklamalarında dün yapılacak finalde rekoru yenileyebileceğini söyleyen 17 yaşındaki Thorpe, 18 salise daha az bir zamanda yarışı tamamladı ve 1 gün sonra kendi rekorunu yenilemiş oldu.

NEYMİŞ / ABDÜLKADİR YÜCELMAN

Rantiyeciler

Galatasaray şampiyon. Her yer sarı-kırmızı. Bu Galatasaray'ın üst üste 4. şampiyonluğu. Bu bir rekor. Ve Galatasaraylıların gururla, coşkuyla bunu kutlamaları da en doğal hakları. Ama, bakıyoruz Galatasaray'ın şampiyonluğuna bir de UEFA kupası finalinin coşkusu eklenince rantiyeciler bu fırsatı kaçırmadılar. En başta da İstanbul Büyükşehir Belediyesi Başkanı **Ali Müfit Gürtuna**. Gürtuna geçtiğimiz hafta Florya'ya gitti ve Galatasaray Yönetim Kurulu ile görüştü. Onlara belediyenin tüm olanaklarını sunacağını söyledi. Hatta UEFA finali dönüşü İstanbul'da 3 gün, 3 gece şenlik yapacaklarını, Taksim Meydanı'na dev ekranlar koyup maçı nakden yayınlayacaklarını belirtti. Sayın Belediye Başkanı'nın Galatasaray'ın şampiyonluğunu sempati oylarına dönüştürme amacı çok açık. Ancak tehlikeli. Olaylara çanak tutmanın bundan daha iyisi olamaz.

Önce bu final maçı şifreli değil, TRT 1 kanalından yayınlanıyor. Yani, Taksim Meydanı'nda dev ekrana gerek yok. Herkes evinde de izler; sonra da her büyük maçta olduğu gibi isteyen sokaklara dökülür, isteyen Taksim'e koşar. Fakat organize bir toplantının, toplum ve güvenlik açısından çok sakıncaları vardır. Çünkü bu toplumun içinde rantiyeciler kadar sapıklar, manyaklar, provokatörler, hırsızlar da var. Hınca hınç bir Taksim Meydanı'nda nelerin olup biteceğini kimse tahmin edemez. Coşku ile karışık bir takım kötü amaçlı kişilerin bu toplum içinde neler yapabileceklerini düşünmek bile istemiyoruz. İstanbul Valisi ve Emniyet Müdürümüz ile İçişleri Bakanımız'ın bu konuda ciddi önlemler alması ya da izin konusunda daha titiz düşünmesi gerekiyor.

İstanbul Büyükşehir Belediye Başkanı için bir çift sözümüz var. Belediyenin İstanbul Olimpiyat Hazırlık Komitesi'ne duyduğumuza göre 20 trilyon borcu varmış. Sayın Gürtuna, spora bu kadar meraklı ise bu törenler için ayıracağı parayı borcuna mahsuben Olimpiyat Komitesi'ne ödese daha yerinde bir karar vermiş olmaz mı?

Rantiyecilere de sözümüzü esirgemeden söyleyelim. Galatasaray'ın UEFA Kupası coşkusuna para ve hediyelerle katılan kuruluşlar, içinde bulunduğumuz özürlüler haftasında acaba yürüyemeyen, yaşam savaşı veren vatandaşlarımıza kaç tane tekerlekli sandayle hediye ettiler? Reklamsa reklam. Ama medya özürlü vatandaşlarımıza yapılan yardımlara da yer veriyor. Sosyal farklılaşmayı değil, sosyal dayanışma ve sosyal eşitliği düşünelim.

Avrupa Boks Şampiyonası

7 boksörümüz çeyrek finalde

TAMPERE (Cumhuriyet) - 33. Avrupa Büyükler Boks Şampiyonası'nda ilk tur karşılaşmaları tamamlandı ve 63.5 kiloda **Nurhan Süleymanoğlu** ile 57 kiloda **Ramazan Phaliani** çeyrek finale yükseldi. İlk tur sonunda 7 Türk boksörü çeyrek finalde mücadele etme hakkını kazandı. Süleymanoğlu, çeyrek finalde Polonyalı **Mariusz Cendrowski** ile karşılaşacak. Phaliani'nin rakibi ise İngiliz **David Mulholland**. Şampiyonada bugün 54 kiloda **Agasi Agagüloğlu**, 60 kiloda **Şalvo Phaliani** ve 67 kiloda **Bülent Ulusoy** çeyrek final maçı yapacak.

GÜNÜN İÇİNDEN

■ **NBA'de** konferans yarı finallerine 3 maçla devam edildi. New York Knicks, Miami Heat'i 91-83 yenerek seride 2-2 eşitliği sağladı. Utah Jazz, Portland Trail Blazers'ı 88-85 yendi ve 3-0 geride olduğu seride durumu 3-1 yaptı. Phoenix Suns da Los Angeles Lakers'ı 117-98'lik skorla geçti ve serideki farkı 2'ye indirdi: 3-1.

■ **Hentbolde** Bayanlar Türkiye Kupası 1. Kademe Karşılaşmaları, bugün Adana ve Mersin'de yapılacak. Adana'da Ankara Türk Telekom, Sümer Holding ve Sivas Eğitimspor, Mersin'de de İzmir Büyükşehir Belediyesi, Üsküdar Belediyesi ve Kastamonu Gençlik Merkezi takımları tek devreli lig usulüne göre mücadele edecekler.

■ **18. Gençlik** Haftası kutlamaları başladı. Haftanın başlaması nedeniyle Devlet Bakanı Fikret Ünlü, dün gençlerle birlikte Ata'nın manevi huzuruna çıktı.

■ **İtalya** Birinci Futbol Ligi'nde, 1999-2000 sezonunun şampiyonluğunu kazanan Lazio takımının taraftarları, şampiyonluğu sabaha dek eğlenerek kutladılar.

■ **Merkezi** Hollanda'nın Rotterdam kentinde bulunan 11. Avrupa Futbol Şampiyonası finallerinin organizasyon komitesi, şampiyonada görev alacak 4 bin gönüllünün görev yapmalarına, Belçika Çalışma Bakanlığı'nın izin vermediğini bildirdi.

■ **Futbolda** Belçika Kupası'nı, Fenerbahçeli Oulare'nin eski takımı Racing Genk takımı finalde Standart Liege'i 4-1 yenerek kazandı.

■ **Edirne'de** her yıl düzenlenen Tarihi Kırkpınar Yağlı Güreşleri ile yurtdışında çeşitli müsabakalarda dereceleri bulunan ve güreş sporuna bölge hakemi olarak hizmet eden Yunus Gürler, müsabaka yönetirken geçirdiği kalp krizi sonucu öldü.

■ **Dün koşulan** at yarışlarında 5-4-4-2-4-5 kombinesini bilenler 794 milyon 579 biner lira kazandılar.

UEFA Kupası finalinde Galatasaray, Arsenal ile Parken Stadı'nda saat 21.45'te karşı karşıya geliyor

Türkiye'nin kalbi Kopenhag'da

GALATASARAY	ARSENAL
Taffarel	Seaman
Capone Bülent Popescu K.Hakan	Dixon Keown Adams
Ümit Okan (Arif) Suat Ergün	Silvinho Petit Vieira Parlour
	Kanu (Overmars)
Hagi Hakan Şükür	Bergkamp Henry

STAT: PARKEN ● HAKEM: LOPEZ NIETO (İsp.) ● SAAT: 21.45 ● TRT 1

DENİZ DERİNSU

KOPENHAG - Danimarka'da tarihi gün. Türkiye'nin gururu Galatasaray, UEFA Kupası finalinde İngiliz Arsenal'in karşısında. Kopenhag'ın Parken Stadı'ndaki karşılaşma 21.45'te başlayacak. Maçı İspanyol hakem **Antonio Lopez Nieto** yönetecek. Karşılaşma uzatmaya giderse altın gol kuralı uygulanacak ve ilk golü atan taraf kupayı alacak. TRT 1 ekranlarından naklen yayımlanacak mücadelede Sarı-Kırmızılı takımda kırmızı kart cezası olan **Emre** dışında sakat ve cezalı futbolcu bulunmuyor. Arsenal'de ise İsveçli **Ljumberg** dışında eksik yok.

Son çalışmasını dün akşam maçın oynanacağı statta yapan Galatasaray'da teknik direktör **Fatih Terim**, final için son sözünü söyledi: **"Kupa son kararımız."** Fatih Terim basına kapalı olarak yapılan son çalışmadan önce gazetecilerin önüne çıktı. Yanına golcü **Hakan Şükür**'ü de alan Terim'in oldukça heyecanlı olduğu gözlerden kaçmıyordu. Daha önce konuşurken İngilizceyi oldukça düzgün kullandığı dikkat çeken Terim, bu kez heyecandan olsa gerek bazı hatalar yaptı ama takımına güvendiğini yineledi. Bir İngiliz gazetecinin Leeds United maçı öncesi çıkan olayları hatırlatması üzerine Terim, **"Bunlar geçmişte kaldı ve futbol dışıydı. Hepimiz üzülmüştük. Keşke iki insan kaybedeceğimize, maçı kaybetseydik şeklindeki açıklamamı yineliyorum. Soruların futbolla ilgili olmasını istiyorum"** dedi.

Hakan Şükür ise kupadan başka bir şey düşünmediklerini belirtirken, yabancı basın mensuplarının Türk futbolcularıyla ilgili **"Niçin yurtdışında oynamıyorlar"** sorusuna, **"Buna çeşitli cevaplar verilebilir. Bundan sonra yurtdışındaki oyuncu sayımızın artacağına inanıyorum"** yanıtını verdi.

Capone'un dizindeki sakatlığının sürdüğü ve maça yetişmesinin zor olduğu bildirildi. Brezilyalı futbolcunun sakatlığı teknik direktör Fatih Terim'in planları nı da altüst etti.

KOPENHAG'DAN / ÜMİT ZİLELİ

Danimarkalılar G. Saray'ı tutuyor

KOPENHAG - Danimarka izlenimlerine acaba nasıl başlasam?

- Tarihinde ender rastlanan pırıl pırıl bir güneşin altında ve de dünya güzeli Tivoli Parkı'nda Kopenhaglıların nasıl sereserpe, çocuklar gibi eğlenip, şen kahkahalar attıklarından mı?

- Aynı Danimarka'nın, Avrupa'nın en ırkçı, en yabancı düşmanı ülkesi olduğundan mı?!

- Galatasaraylı taraftarlarla yaptığım unutulmaz, bol kahkahalı ve de düşündürücü uçak yolculuğundan mı?

- Yoksa tur şirketi Pronto Tur'un yüzlerce dolarını aldığı müşterilerini gece yarısı nasıl ortada bıraktığından mı?! En iyisi baştan başlamak.

Aslında Pronto Tur'un son dakikada haber verdiği 10 saatlik rötar, bu şirketle Danimarka'ya giden yolcuların başına neler geleceğinin en belirgin işaretiydi.

- Ama artık çok geçti!.

Airbus tipi uçakların ilk örneklerinden ve de ağzına kadar Galatasaraylı *'fanatik'*le dolu uçak İstanbul'dan havalandığında İlk düşüncem şu olmuştu:

- Dur bakalım ne olacak?!

Uçak yolculuğu üzerine ayrı bir yazı dizisi bile çıkabilir. Birkaç notla özetleyeyim:

- İki saat 45 dakikalık yolculukta yalnızca benim bulunduğum 3-5 koltukluk bölümde üç şişe Jack Daniels bitirildi.

- Çok eğlendim, çok güldüm, çok üzüldüm, çok düşündüm.

- Yanımda ve önümde oturan gençlerin sloganları, şarkıları, espreleri müthişti. Ama iş *'taraftar'* olma meselesine gelince bu gençlerin *'mutasyona uğradıklarına'* birebir tanık oldum. Bir de benim Fenerbahçeli olduğumu öğrenince iyice coştular. Profesyonel taraftar, Aslanlar grubu üyesi **Ali,** yüzüme acıyarak bakıp aynen şöyle dedi:

- Abi sen iyi bir adama benziyorsun. Nasıl Fenerli oldun?

Sonra kavga hikâyeleri başladı. İlk kez orada *'bir başka dünyayı'* keşfettim. Geçen yıllarda kaç kişinin maç kavgalarında yaşamını yitirdiğini, sakat kaldığını ya da *'hooliganlaştığını'* öğrendim. Bazı çocukların yüzünde ya da vücudunda gördüğüm silinmez yaraların *'kavga nişanı'* olduğunu anladım.

- O yaralarla gurur duyuyorlardı!

Akrepten öte bir tur şirketi!

Pazartesi akşamı saat 20.00 sularında Kopenhag Havaalanı'na indik. Kendi çabamızla bulabildiğimiz otele ulaştığımızda ise saat 02.30'du! Tur şirketi Pronto, ücretlerini peşin aldığı yolcuların onlarcasını hiç utanıp sıkılmadan ortada bırakmıştı. Bir gece yarısı, bir otobüs dolusu Türk, hiç bilmedikleri bir ülkede kaderine terk edilmişti.

Biz, Cumhuriyet ekibi Danimarka muhabirimiz **Hüseyin Duygu** sayesinde bu unutulmaz kazık olayını, *'az hasarla' kapattık. Diğer Türklerin bütün geceyi 'otel buluyoruz'* uyutmasıyla otobüste geçirdiğini ise ertesi gün öğrendik. Şimdi Kopenhag'da yüzlerce Türk Pronto Tur'un sahibi **Cem Polatoğlu**'nu arıyor; bulurlarsa sevgi ve saygılarını sunmak üzere.

Kendi yurttaşını üç kuruş için bu denli kolay satabilen bir kuruluş için TÜRSAB nasıl bir yaptırım uygulayacak onu da Türkiye'de göreceğiz.

Kopenhag sakin, polis panikte!.

■ *Arkası 8. Sayfada*

Kopenhag'da özel gün, özel gece

ARİF KIZILYALIN

KOPENHAG - Büyük gün geldi çattı. Hem Galatasaray, hem Arsenal, bu akşam Avrupa'nın 2 numaralı kupası UEFA Kupası'nı müzesine taşıyabilmek için alana çıkacak ve 41 bin kişi kapasiteli Parken Stadı'nda, **'bir tek'** boş yer bile kalmayacak. En önemlisi maç saati yaklaşırken, **'tarafsız'** kent Kopenhag'da yaşam duracak, herkes yerel saatle 21.45'te başlayacak büyük finali bekleyecek. Galatasaray'la Arsenal arasındaki final maçı öncesi Kopenhag, Türk ve İngiliz taraftarların akınına uğramış durumda. Aynı barlarda içki içen İngiliz ve Türkler kentin altını üstüne getiriyor. Özellikle Türkler Belediye Meydanı olarak bilinen bölgeyi festival yerine çevirdi. Dün gece ilerleyen saatlere kadar binlerce taraftar Galatasaray ve Türk bayrakları ile tur attı ve coşku içinde eğlendi. Kopenhag taraftarlarının can damarı olan Belediye Meydanı'nda büyük sıkışıklıklar meydana geldi. Özellikle naklen yayınların yapıldığı alanda izdiham yaşandı.

İngiliz ve Türk taraftarları bir araya getirmemek için büyük uğraş veren Danimarka polisi ise bunda başarılı olamadı. Ancak dev maça saatler kala Danimarka'da karşılaşma için olağanüstü güvenlik önlemleri alındı. Kopenhag polisi bar ve içki içilen yerleri kontrol altına almış durumda. Kopenhag Emniyet Müdürlüğü ise kendi bünyelerinde olayların kontrolünde yetersiz kalabileceklerini düşünerek İsveç ve Alman polis teşkilatlarından yardım istediklerini belirtti. Bugün oynanacak maç öncesinde stat çevresinde de özel koruma görevlilerinin yanı sıra 5 bin Danimarka polisi görev alacak. Bileti olmayan seyirciler ise kesinlikle stat çevresine alınmayacak.

Dışişleri'nden ilgi

Final maçı için Türkiye'den Kopenhag'a Türk akını sürerken, Dışişleri Bakanlığı yetkililerinin Kopenhag Havaalanı'na inen uçaklardaki Türkleri karşılaması memnunluk yarattı. Türk futbolseverler Leeds'deki olayları hatırlatarak **"Fatih Terim'in uyarısı etkili oldu"** şeklinde görüş belirttiler.

125 ülkede yayın var

Galatasaray'la Arsenal arasındaki maçı, aralarında Avustralya ve Japon TV'lerinin de bulunduğu 125 medya kuruluşu naklen yayımlayacak. Maç için UEFA'ya 125 resmi başvurunun geldiği ve bu sayede 10 milyon doları aşkın bir gelirin elde edildiği öğrenildi. Ayrıca 200'ü Türk olmak üzere final maçını 500 gazeteci ve foto muhabirleri de izleyecek. Karşılaşmanın kaydını ve çekimini ise Danimarka'nın devlet televizyonu DR gerçekleştirecek. 17 kameranın yanı sıra helikopter çekimi ve uzaktan kumandalı hareketli robot kameralar da maç günü gerçekleşecek tüm olayları izleyicilere yansıtacak.

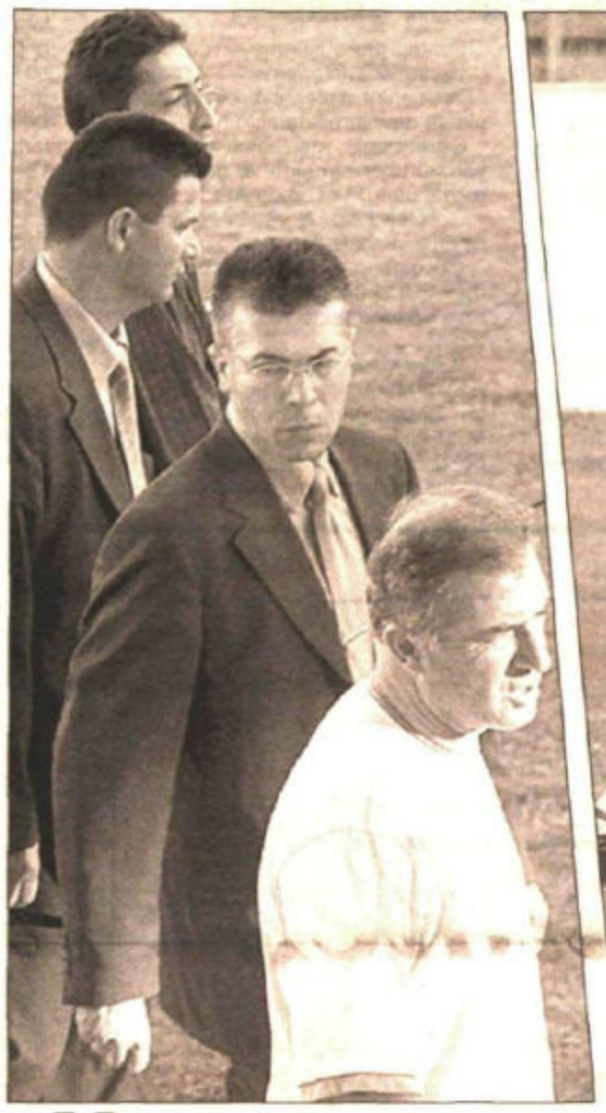

Galatasaraylı futbolcular Kopenhag'da çok sıkı bir koruma altında tutuluyor. Futbolcular İstanbul'dan emniyet müdürlüğü tarafından görevlendirilen 5 özel tim görevlisi tarafından korunurken, futbolcuların ve teknik direktör Fatih Terim'in yanına kimse yaklaştırılmıyor. Toplu gidilen ve gezilen yerlerde olası bir saldırıya karşı kafile özel timin yanı sıra Danimarka polisinin de himayesinde bulunuyor. (Fotoğraflar: REUTERS)

Hooliganlar olay çıkardı

Kopenhag'da gece yarısı kavga

KOPENHAG (Cumhuriyet)- Kopenhag'da gün boyunca Türk ve İngiliz taraftarlar arasında yaşanan gerginlik gece kavgaya dönüştü. Alkol duvarını aşan İngiliz fanatikler belediye meydanında bulunan bir lokantaya girerek Türk müşterilere saldırınca olaylar büyüdü. Dışarıda olayların büyümesine polis çaresiz kalırken, bira şişeleriyle yaralanan birçok kişi ambulanslarla hastaneye kaldırıldı. Polis çok sayıda kişiyi göz altına alırken meydanın etrafında bulunan bar ve lokantalar hasar gördü.

3 boksörümüz yarı finale yükseldi

TAMPERE (Cumhuriyet) - Finlandiya'nın Tampere kentindeki 33. Avrupa Boks Şampiyonası'nda 54 kilodaAgasi Agagüloğlu, 67 kiloda **Bülent Ulusoy** ve 60 kiloda **Şalvo Phaliani** yarı finale çıktı. Ağagüloğlu final için Ermeni **Ramazian**, Ulusoy Litvanyalı **Jaseiavicius**, Phaliani ise Rus **Malepin** ile karşılaşacak.

FİKRET DAĞLIOĞLU AT YARIŞLARI

1. KOŞU: F: Leventhan (2), P: Esmer Güzelim (1), PP: Yörükefe (3).
2. KOŞU: F: Doğucan (1), P: Tamerinoğlu (4), PP: Özümtay (3), S: Müdüroğlu (2).
3. KOŞU: F: Sezginbey (2), P: Garip (3), PP: Evşen (6), S: Tunabeyi (7).
4. KOŞU: F: Bilgetay (3), P: Oral (5), PP: Yarkın (7), S: Kırkaraca (4).
5. KOŞU: F: Şımşekhan (6), P: Lal (8), PP: Naifoğlu (4), S: Bol Şans (3).
6. KOŞU: F: Balabanhan (3), P: Avcıbatur (1), PP: Suruç Şimşeği (7), S: Boztepe (5).
7. KOŞU: F: Volkan (3), P: İbocan (5), PP: Kuzey (6), S: Demircan (4), SS: Asyel (11).
8. KOŞU: F: Poacher (3), P: Mr. Ekinoks (7), PP: Özgan (1), S: Hallaç (9).
Günün İkilisi: 6. Koşu: 3/1
Çifte Bahis: 1/2. Koşu: 2/1
Tabela Bahis: 3. 5. 6. 4. 11

ALTILI GANYAN

2	3	6	3	3	3
3	5	8		5	
	7	4		4	
		3		11-8	

■ **Bursa ta yarışlarında** altılı ganyan, 1-3-6-1-6-8 kombunesini bilenler 4 milyar 177 milyon 407r biner lira kazandılar.

NOTLAR / AKIN ATALAY

Clinton'a neyse yine aynısı

KOPENHAG - Bu yazıyı Kopenhag'ın en bilinen yeri Tivoli'den yazıyorum. Amerikalıların, Disneyland'ı Tivoli'den esinlenerek yaptığı söyleniyor. Hava güneşli ve çok güzel. Danimarkalılar sekiz yıldan bu yana ilk kez havanın bu kadar güzel olduğunu söylüyorlar. Plajlar dolu; herkes seresepre uzanmış, güneşin tadını çıkarıyor. Danimarka iki büyük ada ve bir büyük yarım ada ile 400 civarında küçüklü büyüklü adadan oluşan beş milyon nüfuslu bir ülke... Deniz seviyesinden en yüksek yerinin 127 metre olduğunu söylersek bu ülkeyi gözünüzün önüne getirebilirsiniz.

Biz tur şirketi Pronto'nun azizliği nedeniyle Kopenhag'da uçaktan indikten sonra 100 kilometre uzaklıktaki Almanya sınırına götürüldük. Şöyle düşünün: Avrupa'da yaşıyorsunuz, İstanbul'da oynanacak final maçı için bir tur şirketi ile İstanbul'a geldiniz. Atatürk Havalimanı'na indikten sonra otelinize yerleşmek için otobüsten indiniz. Ve hemen oracıkta otelinizin Edirne'de olduğunu öğrendiniz. Üstelik o gece için otel rezervasyonunuz da yok. Ne dersiniz?

Buralarda gözümüze ilk çarpan şey yol boyu dizilen yeldeğirmenleri. Danimarkalılar tüm elektrik ihtiyaçlarını yeldeğirmenleri ile üretiyor. Dolayısıyla burada nükleer karşıtı gösteri nedir bilmiyorlar. İngiliz seyircilerin Kopenhag'a bugün gelmesi bekleniyor. Polis şefi basına, **Bill Clinton**'a uygulanan güvenlik önlemlerinin aynısının uygulanacağını söyledi. Burada sıkça dile getirilen bir dedikodu da şu: **"UEFA ve Danimarkalılar kupayı Galatasaray'ın kazanmasını istiyor. Çünkü İngilizlerin şampiyon olmaları halinde alkol duvarını aşıp, tahribat yapacaklarından korkuluyor. Konuştuğumuz Danimarkalı barmen, Galatasaray'ın kazanmasını istediğini söyledi. Ancak İkinci**

■ *Arkası 8. Sayfada*

Ne Galatasaray, ne Arsenal; Danimarka kazandı!

Bir günde 30 milyon dolar

MAHMUT SERT

Zor Oyun

Galatasaray, bugüne dek hiçbir Türk futbol takımının başaramadığını Avrupa Kupası'nda final oynama amacını gerçekleştirdi ve tarihe geçti. Finalin, modern futbolun doğduğu yer olarak kabul edilen İngiltere'nin Arsenal takımına karşı oynanacak olması maça ayrı bir renk katıyor. İki ekibin de Şampiyonlar Ligi'nden elenip UEFA finalinde eşleşmesi ve yarı finaldeki Leeds maçlarında çıkan olaylar karşılaşmanın zorluk derecesini arttırıyor. Finale Galatasaray cephesinden bakıldığında sonucun olumlu-olumsuz etkilerini ülke genelinde daha yoğun yaşanacağı görülüyor. Bu tür final maçlarını oynamaya, -Kazanmaya/yitirmeye- daha alışık olan İngilizler için sonuç ne olursa olsun tepkilerin üzüntü ve sevinç duygularımlarının ötesine taşımayacağı görülebilir.

"Futbol yalnızca futbol değildir" yaklaşımı bu finalde özellikle Galatasaray tarafında somut biçimde yaşanmaktadır. Futbolun toplum üzerinde etkinliği, Türk toplumunun başka yaşamsal alanlardaki beklentilerini bu 'oyun'a yönlendirmesi ile bir anlamda ete kemiğe bürünmüştür. İdeolojik farklılıklarına karşın tüm siyasi partiler, sivil toplum örgütleri, sanatçılar ve *"sokaktaki insan"* kitle iletişim araçlarının oluşturdukları milliyetçilik zemininde büyük bir dayanışma sergiliyor. Bu yaklaşım uzun yıllardır düşlenen bir amaca ulaşmanın verdiği dayanılmaz bir coşkulanım olaerak değerlendirilebilir. Ancak bu coşkunun final oynamanın öneminden çok kazanmaya yönelip, Avrupalı'ya kim olduğumuzu gösterme zeminine çekilmesi, tersi durumda yaşanılacak üzüntünün dozunu *"çöküş"* noktasına taşıma tehlikesi gösteriyor. Öte yandan bu tarihsel olayın futbolcular üzerinde yarattığı baskının yoğunluğu, toplumun beklentileri de eklendiğinde giderek artıyor. **Fatih Terim** oyuncularını bu ortamdan uzak tutmak için elinden geleni - kimi zaman kendini ön plana çıkartarak- yapmaya çalıştı. Ama bir süre sonra o da kendini toplumsalın görünmez gücüne bırakmak zorunda kaldı.

Oyun alanına döndüğümüzde;acaba bu baskılar futbolcuları nasıl etkiler? Oyuncular gerek oynadıkları Avrupa Ku

■ *Arkası 8. Sayfada*

HÜSEYİN DUYGU

KOPENHAG - Avrupa Futbol Federasyonları Birliği UEFA tarafından geçen sezonun sonunda Kopenhag'a verilen UEFA Kupası finalinin ev sahipliği hakkı, bu kente yaklaşık 100 milyon dolarlık bir ekonomik katkı sağladı. Kentteki ve çevre yerleşim merkezlerindeki tüm otellerin dolduğu, tüm restoran ve barların günlerdir **'fazla mesai'** yaptığı öğrenilirken, günübirlik Kopenhag'a gelecek İngiliz ve Türk seyircilerin de Danimarka ekonomisine 24 saat için 30 milyon dolar bırakacağı vurgulandı. Konaklama, gıda, fast-food, hediyelik eşya ve taşımacılık sektöründe çalışanlar final maçı nedeniyle gelirlerini 3-4 misline katlamış durumdalar.

Kopenhag'da, ilgi gören bir diğer sektör ise eğlence dünyası. Özellikle hayat kadınlarının, maç nedeniyle sürekli çalıştığı ve İsveç, Almanya, Hollanda gibi ülkelerden gelen 1500 kişilik bir ek grubun kentteki eğlence merkezlerinde iş bulduğu öğrenildi.

Biletler 1000 dolar

Maç biletleri ise şimdiden karaborsaya düşerken bazı gazetelerde karaborsa bilet ilanları dikkat çekti. Bir biletin 350 kron, 50 dolara satıldığı statta fiyatlar 10 hatta 20'ye katlandı. Final biletinin karaborsacılar tarafından 1000 dolara satıldığı gözlenirken, bu yüksek fiyatlar nedeniyle Danimarkalı futbolseverlerin buna tepki gösterdiği ve karşılaşmaya gitmekten vazgeçecekleri belirtildi. Öte yandan Danimarka Atatürkçü Düşünce Derneği Başkanı **Abdullah Tunçel** bilet fiyatlarının yükselmesi konusunda her iki takım yöneticilerini suçladı.

Efes ile Tofaş, 1999-2000 sezonunun şampiyonu olmak için mücadele edecek

Potada nefes kesecek seri başlıyor

Spor Servisi - Potada final heyecanı... Basketbol Erkekler 1. Ligi'nin 7 maçlık final serisi bugün Efes Pilsen ile Tofaş arasında oynanacak ilk karşılaşma ile başlıyor. Abdi İpekçi Spor Salonu'nda saat 18.00'de oynanacak maç CINE 5 tarafından naklen yayımlanacak. 0-0'lık eşitlikle başlanacak seride 4 maçı kazanan taraf şampiyonluğa ulaşacak. İki takım geçen yıl da lig finalinde mücadele etmiş ve bu seriden 4-2 üstün ayrılan Tofaş tarihindeki ilk şampiyonluğu kazanmıştı.

Efes Pilsen ile Tofaş bu sezon üç kez karşı karşıya geldi. Ligde oynanan ilk maçı 84-80 Efes Pilsen kazanırken, Bursa'daki ikinci maç 70-64 Tofaş'ın üstünlüğü ile tamamlandı.

► Abdi İpekçi Spor Salonu'nda saat 18.00'de oynanacak maç CINE 5 tarafından naklen yayımlanacak. 0-0'lık eşitlikle başlanacak seride 4 maçı kazanan taraf şampiyonluğa ulaşacak. İki takım geçen yıl da lig finalinde mücadele etmiş ve bu seriden 4-2 üstün ayrılan Tofaş, tarihindeki ilk şampiyonluğu kazanmıştı.

Türkiye Kupası'nda ise Tofaş rakibini 91-83 yenerek eledi.

68. randevu

Bugün oynanacak karşılaşma iki takım arasındaki 68. randevu olacak. Bugüne kadar oynanan 67 maçta Efes Pilsen'in 49, Tofaş'ın 13 galibiyeti bulunuyor. Efes Pilsen bugüne kadar Tofaş potasına 5239 sayı bırakırken, Tofaş rakibine 4917 sayı ile cevap verdi. Bütün bu verilere karşın Tofaş son iki yılda Efes Pilsen'e üstünlük kurmuş durumda. İki takım arasında son iki sezonda oynanan 10 karşılaşmanın 7'sini Bursa ekibi kazandı.

Final serisi için karşı karşıya gelecek takımlardan Efes Pilsen bugüne kadar 7 kez şampiyonluk sevinci yaşarken, Tofaş sadece bir kez o da geçen yıl şampiyon oldu. Efes Pilsen 9 kez finalde mücadele ederken, Tofaş 2 kez finale yükseldi.

İki taraf da iddialı

Bugün başlayacak final serisi öncesinde iki takımın yöneticileri de iddialı demeçler verdi. Türkiye'nin en güçlü iki takımının karşı karşıya geleceğini belirten Tofaş Teknik Menajeri **Atila Çakmak, "Efes Pilsen'i İstanbul'da yenerek saha avantajını lehimize çevirmek istiyoruz"** dedi.

Efes Menajeri **Engin Özerhun** ise seriye iyi bir başlangıç yapmak istediklerini bunun için de salondan mutlaka galibiyetle ayrılmaları gerektiğini söyledi.

Öte yandan Efes final serisi öncesindeki isteksiz tutumu nedeyiyle **Nedim Dal**'ı kadro dışı bıraktı.

NEYMİŞ

ABDÜLKADİR YÜCELMAN

Eurofutbol

Ağzı olan konuştu, kalemi olan yazdı. *"Kazanacağız", "Kupa bizim", "3 atanz,5 atanz"*. Dediler, dediler ama herkesin dediği ya tahmin ya da temenni. Hepsi soyut, ama bir tek gerçek var; o da Galatasaray'ın UEFA kupasında final oynaması. Bunu bu gece **Fatih Terim**'in başkanlığındaki 11 adam, 11 kafa ve 11 ayak, 11 yürek yaşayacak.

Sonuç ne olur? Kimse bilemez. 22 adamın mücadelesinden kimin ayakta kalacağını kimse bilemez. Ama önemli olan kazanmak ya da kaybetmek değil. Bir Türk takımı eğer UEFA gibi Avrupa'nın ikinci büyük kupası için sahaya çıkıyorsa bu onur yeter.

Geçen hafta Eurovision şarkı yarışmasını Danimarka kazandı. Danimarka'ya tüm Avrupa oy verdi. Bu gece Danimarka'da bu kez Eurofutbol var. Eurofutbol'da futbol resitali vereceğini umduğumuz Galatasaray, tüm Avrupa'nın alkışını almalı. Hatta kaybetse bile...

e-posta: ayucelman@yahoo.com- faks: (212) 513 85 95

Cumhuriyet kitap kulübü
24 SAAT KESİNTİSİZ HİZMET
SAAT ADRESE KİTAP TESLİMİ
SAAT ÜYELİK KABULÜ
SAAT KİTAP SİPARİŞ OLANAĞI
SAAT TAKSİTLE KİTAP SATIŞI
Dilediğiniz kitabın adını, kredi kartınızın numarasını ve son kullanma tarihi de birlikte bildirin, kitap evinizde olsun. Adınızı, soyadınızı ve telefon numaranız da bildirmeyi unutmayın. Üye değilseniz, dilerseniz üye de olun ya da üyeliğinizi yenileyin.
HER İŞLEM BİR TELEFONLA: 0212 514 01 96

Cumhuriyet

Cumhuriyet INTERNET'TE
www.cumhuriyet.com.tr
www.cumhuriyet.com

77. YIL SAYI: 27252 / 250.000 TL (KDV içinde) — KURUCUSU: YUNUS NADİ (1924-1945) BAŞYAZARI: NADİR NADİ (1945-1991) — 18 MAYIS 2000 PERŞEMBE

İDARE

C U M H U R İ Y E T ' İ N K Ü L T Ü R H İ Z M E T İ

TEVFİK BIYIKLIOĞLU

ATATÜRK ANADOLU'DA

Mustafa Kemal'le birlikte Kurtuluş Savaşı yıllarını yaşamış olan Tevfik Bıyıklıoğlu, 'Atatürk Anadolu'da adlı ilgi çekici tarihsel çalışması için şunları söylemiştir:
"....Bu küçük kitap, Milli Mücadelemizin başından sonuna kadar eksiksiz bir tarihi değildir. Bununla beraber, bu küçük incelemede, Milli Mücadelemizin başlıca olayları üzerinde, güçlükle bulabildiğim resmî ve özel belgelerin ışığı altında, dikkatle durulmuştur. Milli Mücadele tarihimizin her bakımdan aydınlatılabilmesi için, herkesin her şeyden ümit kesmiş bulunduğu Mütarekenin ilk altı ayında bir kahramanın neye dayanarak mücadeleye başlamış olduğu, üzerinde durulması gereken bir problemdir.
Samsun'a çıkan Mustafa Kemal Paşa'nın bir 'Milli mukavemet' cephesi kurabilmesi ise, Anadolu'ya geçmesinden daha kolay olmamıştır."
Tevfik Bıyıklıoğlu'nun bu önemli belgesel çalışmasını okurlarımıza sunmayı tarihsel bir görev sayarız.

Yarın Cumhuriyet'le birlikte...

Türk futbol tarihinde ilk kez bir takımımız *UEFA Kupası*'nı kazandı

Kupa G. Saray'ın

Hagi'ye kırmızı kart Kopenhag'da olaylı bir günün gecesinde Arsenal ile yaptığı final karşılaşmasının uzatmasında da berabere kalan Galatasaray, penaltı atışlarında maçı 4-1 kazanarak Türk spor tarihinde bir ilki başardı. Hagi 93. dakikada oyundan atılınca Sarı-Kırmızılı takım 10 kişi kaldı.

Penaltı kaçırmadılar Uzatma dakikalarında Bülent, sakat koluyla oyuna devam etti. Altın gol gelmeyince maç penaltılara gitti. G. Saray'ın penaltılarını Ergün, Hakan Şükür, Ümit ve Popescu gole çevirdi. Arsenal'de ise Parleour başarılı olurken Suker ve Viera'nın atışları direkten döndü. ■ *Spor'da*

TEŞEKKÜRLER GALATASARAY - UEFA Kupası'nı 10 kişi ile kazanan Galatasaray, Kopenhag'da 15 binden fazla Türk seyircinin önünde oynadığı karşılaşmayı penaltılarla kazanarak futbolseverleri sevince boğdu. Futbolcular, UEFA Kupası ile Parken Stadı'nda yorgunluklarını unuttular. (REUTERS)

Çok sayıda kişi kutlamalarda yaralandı

Futbol sevinci sokaklara taştı

Haber Merkezi - Galatasaray'ın UEFA Kupası'nı kazanması Türkiye'yi ayağa kaldırdı. İstanbul, Ankara ve İzmir başta olmak üzere büyük kentlerde kupa finalini meydanlara kurulan dev ekranlardan izleyen futbolseverler, Galatasaray'ın kupaya uzanmasının ardından sabaha kadar eğlendiler. İstanbul'da Taksim, Ankara'da Kızılay ve İzmir'de Cumhuriyet meydanlarındaki taraftarların sevinci dalga dalga tüm Türkiye'ye yayıldı. Sevinç gösterilerinde yine silah sesleri duyuldu. İstanbul'da ilk bilgilere göre 3'ü ağır 6 kişi yaralandı. Yurdun çeşitli illerinden de çok sayıda kişinin sevinç gösterileri sırasında yaralandığı haberleri geldi.

Galatasaray'ın UEFA Kupası'nı kazanması dolayısıyla Cumhurbaşkanı **Ahmet Necdet Sezer**, TBMM Başkanı **Yıldırım Akbulut**, Başbakan **Bülent Ecevit** ve Başbakan Yardımcısı **Devlet Bahçeli** ve eski Cumhurbakanı **Süleyman Demirel** kutlama mesajı yayımladı.

KOPENHAG'DA GÖZYAŞI SELİ
TERİM: TÜRK FUTBOLUNUN ÖNÜ AÇILACAK
TAFFAREL EN DEĞERLİ OYUNCU SEÇİLDİ
MAÇ ÖNCESİ MEYDAN KAVGASI
■ *Spor'da*

ARİF KIZILYALIN, ÜMİT ZİLELİ, DENİZ DERİNSU, HÜSEYİN DUYGU, AKIN ATALAY, AYŞE SAYIN ile TURGUT GÜRER'in haber ve izlenimleri ■ *Spor'da*

Ankara'da 3 kişi gözaltına alındı

Atatürk posteri yırtıldı

● Anakent Belediyesi görevlilerinin Çankaya Belediyesi'nce Kızılay Meydanı'na asılan Atatürk posterini falçata ile kestikleri iddia edildi. Anakent Belediyesi görevlileri yırtılmanın G. Saray bayrağını asarken posterin vince takılmasından kaynaklandığını ileri sürdüler.

● Çankaya Belediye Başkanı Haydar Yılmaz, posterin yırtılmasını kınadı. Atatürk posterini yırttıkları belirtilen 3 genç gözaltına alındı.

■ *8. Sayfada*

Gündemi konuştular

Ecevit Sezer'le görüştü

● Sezer, dün TBMM Başkanı Akbulut, Başbakan Ecevit ve Genelkurmay Başkanı Orgeneral Hüseyin Kıvrıkoğlu ile görüştü. Yeni Cumhurbaşkanı ile ilk görüşmesini yapan Ecevit, ekonominin krizden çıktığını belirtti. Ecevit "Özelleştirme hızla sürüyor. Faizler düzene girecek" dedi.

■ *5. Sayfada*

İran'da tedavi

PKK'de salgın: 76 ölü

ANKARA (AA) - PKK'nin Kandil Dağı'nda bulunan bazı kamplarında kolera salgınının başladığı bildirildi.

Terör örgütünün Kandil Dağı'ndaki Dol Avkurt-1 ve Dol Avkurt-2 kamplarında, 2 Mayıs'ta kolera salgınına rastlandı. Salgın nedeniyle 15 Mayıs'a kadar her iki kampta ölen terörist sayısı 76'ya ulaşırken, 56 terörist de İran'ın Pirençah kasabasında bulunan hastaneye ya-

■ *Arkası Sa. 8, Sü. 1'de*

Prof. Muammer Aksoy ve Doç. Bahriye Üçok suikastlarının zanlıları da gözaltına alındı

Aksoy'u vuran silah bulundu

4 gözaltı: "Umut" operasyonu kapsamında 4 kişi daha gözaltına alındı. Sincan'daki ikinci cephanelikte ele geçirilen tabancalardan birinin Aksoy'un katledildiği suikastta kullanıldığı belirlendi. Aynı silahın İranlı rejim muhalifleri Zehra Rajabi ile Abdul-Ali Moradi'nin öldürülmeleri olayında da kullanıldığı saptandı.

Dışişleri'ne iki isim: İçişleri Bakanlığı, soruşturmalar kapsamında özellikle Ahmet Taner Kışlalı suikastında adları geçen ve halen İran'ın Türkiye temsilciliklerinde "diplomat" kimliğiyle görev yaptığı belirtilen 2 İranlı ajanın ismini Dışişleri Bakanlığı'na verdi.

ANKARA (Cumhuriyet Bürosu) - Uğur Mumcu ve Prof. **Ahmet Taner Kışlalı** suikastlarını aydınlatan emniyet birimleri, 10 yıldır failleri bilinmeyen Prof. **Muammer Aksoy** ile Doç. **Bahriye Üçok** suikastlarına karıştıkları belirlenen 4 kişiyi yakaladı. Prof. Muammer Aksoy'a yönelik saldırıda kullanılan tabancanın da emniyetin elinde bulunduğu açıklandı. Aynı silahın 1996 yılında İstanbul'da iki İranlı rejim muhalifinin öldürülmesinde de kullanıldığı belirlendi. Ankara Emniyet Müdürü **Kemal İskender, suikastlarla ilgili gelişmeleri doğrulayarak "kimsenin tahammülünün kalmadığını, isabetli kararlar vermek zorunda olduklarını"** vurguladı. İçişleri Bakanlığı, gözaltında bulunan Kışlalı suikastı zanlılarının ifadelerinde geçen ve halen İran'ın Türkiye'deki temsilciliklerinde bulundukları belirlenen 2 İranlının adını, saldırıyla bağlantılı oldukları gerekçesiyle Dışişleri Bakanlığı'na iletti. Üçok ve Aksoy suikastlarını soruşturan savcılara gelişmelerle ilgili bilgi verilmediği öğrenildi.

Mumcu suikastını aydınlatmak üzere 5 Mayıs'ta başlayan **"Umut operasyonu"**, aralarında Kışlalı, Üçok ve Aksoy suikastlarının da bulunduğu faili meç-

■ *Arkası Sa. 8, Sü. 3'te*

ECEVİT: GEREKEN ÖNLEMLER ALINACAK
■ *8. Sayfada*
DIŞİŞLERİ HAREKETE GEÇİYOR
■ *8. Sayfada*
TAHRAN RADYOSU HEDEF GÖSTERİYOR
■ *8. Sayfada*

'DÜNYA BANKASI GEREKSİZ'
■ *13. Sayfada*
GÜNİZ SOKAK ZİYARETÇİYE KAPANDI
■ *5. Sayfada*
ERBAKAN, GÜL'E KIZDI
■ *5. Sayfada*

BORSA	DOLAR	MARK	ALTIN
Dün 16.925 Önceki 17.482	Dün 922.250 Önceki 919.250	Dün 385.000 Önceki 386.500	Dün 5.490.000 Önceki 5.505.000

GÜNCEL

CÜNEYT ARCAYÜREK

Olmayacak Duaya Amin Demek: İran'la İşbirliği!

Gece gelen haber iki cümleden ibaretti:
Bahriye Üçok'un katilleri saptandı.
Muammer Aksoy'u öldürenler saptanmak üzere.

Olaylar o kadar süratle ilerliyor ki; yıllarca bekledikten sonra bir hafta içinde ardı ardına gelen sevindiri-

■ *Arkası Sa. 8, Sü. 1'de*

Yayıncılıkta rekora koşan bir özel alan

Arkeoloji kitapları

Arkeoloji kitapları son yıllarda büyük bir patlama yaşıyor ve rekora koşuyor. Anadolu'nun antik tarihi, müzeler ve yabancı arkeoloji kitapları meslek dışındaki okurun da ilgisini çekiyor. Bu haftaki sayımızda, son yıllarda bu alanda yayımlanmış otuz beş kitabı tanıtıyoruz okurlarımıza.

Bugün Cumhuriyet'le birlikte

GÜNDEM

MUSTAFA BALBAY

Değişim...

Onuncu Cumhurbaşkanı **Ahmet Necdet Sezer**, dokuzuncu Cumhurbaşkanı **Süleyman Demirel**'den görevi, geleneksel olmasını dilediğimiz bir biçimde devraldı.

Demokrasi temiz hava gibidir. Varsa normaldir, yoksa ürkütür!

Bu değişimin, kişileri kurtancı ilan etme sürecinin de sonu olmasını dileyelim, gözlemlere geçelim...

■ *Arkası Sa. 8, Sü. 8'de*

Nefes kesen final maçında Arsenal'i penaltı atışları sonunda yenerek UEFA Kupası'nı Türkiye'ye getirdi

Galatasaray tarih yazdı

G.Saray: 4 - Arsenal: 1

STAT: *Parken* **(Kopenhag)**
HAKEMLER: *Antonio Lopez Nieto (8), Fernando Tresco Gracia (8), Victoriano Giraldes Carrasco (8)* **(İspanya)**
GALATASARAY: *Taffarel (10), Capone (9), Popescu (9), Bülent (9), Ergün (8), Okan (8) (dk. 83 Hakan Ünsal 8), Suat (8) (dk. 94 Ahmet 8), Ümit (9), Arif (8) (dk. 94 Hasan Şaş 8), Hakan Şükür (9), Hagi (8)*
ARSENAL: *Seaman (5), Dixon (5), Keown (5), Adams (6), Silvinho (4), Parlour (5), Viera (4), Petit (4), Overmars (6) (dk. 115 Suker), Bergkamp (4) (dk. 75 Kanu 4), Henry (6)*
SARI KARTLAR: *Okan, Bülent, Popescu, Capone, Hasan Şaş* **(Galatasaray)**, *Viera, Keown, Adams* **(Arsenal)**
KIRMIZI KART: *Dk. 93 Hagi* **(Galatasaray)**
NORMAL SÜRE: *0-0*
UZATMA DAKİKALARI: *0-0*
5 PENALTI: *Ergün (+), Hakan Şükür (+), Ümit (+), Popescu (+)* **(Galatasaray)**, *Suker (-), Parlour (+), Viera (-)* **(Arsenal)**

ARİF KIZILYALIN

KOPENHAG - G.Saray UEFA Kupası şampiyonu...

Evet, Cim-Bom dün gece 77 yıllık Türk Futbol Tarihi'nde yepyeni, pırıl pırıl bir sayfa açtı. Ve bu sayfanın en üst yerinde de yukarıdaki 4 cümle yazıyor.

İngiltere'nin deneyimli ekibi Arsenal'ı penaltılarla 4-1 yenen Galatasaray, Avrupa Kıtası'nın iki kupasından birini müzesine taşıyıp Türkiye'nin futboldaki gururu oldu. Arsenal önünde, önce **Hagi**'nin kırmızı kartıyla 10, sonra da sakatlığa yenilen **Bülent** ve **Capone**'u kaybedip sahada **'net'** 8 kişi kalan Sarı-Kırmızılılar, penaltılarla zafere ulaştı ve Süper Kupa finalinin biletini cebine indirdi.

İlk düdük hakem **Nieto**'dan... İşte büyük final, büyük mücadele. Gerçekten de Galatasaray ile Arsenal, buraya hak ederek gelmişler. Herkes yıldızlar topluluğu Arsenal karşısında Galatasaray'ın alanına çekileceğini düşünüyordu. Ancak oyun başlayınca tersi oldu. **Hakan**'ıyla, **Arif**'iyle, **Hagi**'siyle gol arayan taraf, Türkiye'nin başarılı temsilcisi Galatasaray'dı. Arsenal kötü müydü? Hayır.. İngiliz ekibi, karşısında ne olursa olsun gol diyen bir takım bulunca, kontrollü oynamak zorunda kaldı. Öyle ki; maça **Henry**, **Bergkamp** ve zaman zaman da **Overmars**'ı ileri sürerek başlayan Londra ekibi, Galatasaray'ın orta alanından gelen akınlar karşısında vakit kaybetmeksizin dörtlü defans ve dörtlü orta sahaya dönmek zorunda kaldı.

Maçın ilk tehlikeli atağının yaratıcısı Arif'ti. Yine ilk korneri Galatasaray kullandı. Arsenal ise, 10. dakikada Fransız yıldızı Henry ile yokladı, **Taffarel**'in kalesini. Bu ilk bölümden sonra sahada amansız bir taktik savaşım izledik. 15. dakika dolarken Hagi'nin pasına Arif'in şutu vardı. Parken Stadı'ndaki on binler ayağa kalktı.

Taffarel'den geçit yok

30. dakika ise, en az gol kadar heyecanlandırdı tribünleri. Hakan Şükür'ün röveşatası gol getirmeyecekti; ancak finalin unutulmaz anlarından biri oldu. 34. dakikada Overmars'ın köşeye giden topunu, Brezilyalı Taffarel güçlükle kornere atarken, ilk yarının tartışmasız en önemli fırsatını, 42. dakikada Arif yakaladı. Hakan Şükür'ün Ümit'e, Ümit'in de Arif'e uzattığı topu önünde bulan deneyimli oyuncu, zor olanı yaptı ve topu auta gönderdi.

İkinci yarıda görüntü değişmedi. Gol arayan, koşan yine G.Saray olunca, Arsenal umudunu ani kontrataklara bağladı. Bu bölümün ilk tehlikeli atağında **Okan**-Hakan Şükür paslaşması, Galatasaray'ı bir kez daha golle burun buruna getirdi. Seaman'la karşı karşıya kalan Hakan, topu çerçeveye gönderdi, tribünler **'gol..'** diye ayağa kalktı. Ancak yan direk, Sarı-Kırmızılıların kupayı tutmasına izin vermedi.

80 dakika boyunca sahada basmadık yer bırakmayan Okan, ayağındaki ağrılar artınca, yerini **Hakan Ünsal**'a bıraktı. Maçın sonu yaklaştıkça, iki takımın da gol isteği üst düzeye çıktı. Ümit, Okan ve Hakan Şükür, yakaladıkları net diyebileceğimiz fırsatları değerlendirmediler. Arsenal ise, Overmars ve sonradan oyuna giren **Kanu** ile gol aradı. 90 dakikanın son şansı, yine Galatasaray'a geldi. Hagi'nin düşürülmesiyle kazanılan frikiki, Rumen yıldız değil, Hakan Şükür kullandı. Ancak top, yan direği sıyırıp auta gidince, karşılaşma uzatmaya kaldı.

Hagi'den 'amatörce' hareket

Uzatmanın ilk bölümünde Galatasaray, sahanın en deneyimli isimlerinden Hagi'nin **'amatörce'** hareketiyle 10 kişi kaldı. Arsenal'e karşı bir kişi eksik oynayacaktı, Sarı-Kırmızılılar. Terim, zorunlu değişikliğe gitti. Yorulan **Suat**'ın yerine **Ahmet**, fırsatları cömertçe harcayan Arif'in yerine **Hasan Şaş** sahaya dahil oldu.

Her iki ekip futbolcuları yorulsa da, kora kor mücadele sürdü. Testilerden biri kırılacaktı. **'Altın gol'** kuralının uygulandığı maçın ilk uzatma bölümü de golsüz geçildi.

Heyecan doruğa çıktı. Rakibinin bir kişi eksik kalmasından yararlanmak isteyen Arsenal, atağı daha çok düşündü. Ancak iyi kapanan Sarı-Kırmızılı takım, eksik oynamasına karşın, Bülent'in, Capone'un sahada sakat sakat mücadelesine karşın 120 dakikayı yenilmeden bitirdi.

Heyecan doruk noktadaydı. Penaltı atışlarında hata yapan, kupayı kaybedecekti. Ancak hatayı Arsenal yaptı, Galatasaray değil... Sarı-Kırmızılıların kullandığı 4 penaltı da gol olurken (Ergün, Hakan Şükür, Ümit, Popescu), Arsenal iki penaltı (Suker, Viera) kaçırdı.

...Ve penaltı atışları sonunda gelen 4-1'lik üstünlük, Galatasaray'a UEFA Kupası'nı getirdi.

Evet, Türkiye'nin Avrupa kupalarındaki yüz akı Cim-Bom, bir ilke daha imza attı. Bu maçta şu kişi iyi oynadı, bu kişi kötü oynadı demek yersiz. Ancak Taffarel'in hakkını Taffarel'e verelim. Sonra da omzu çıktığı halde maçı bırakmayan Bülent'e, sakat sakat savunmadan top çıkaran Capone'a, Suat'a, Okan'a; sözün kısası alandaki Hagi dahil tüm Galatasaraylılara teşekkür edelim. Çünkü, yaşanabilecek en büyük coşkulardan birini tattırdı Cim-Bom, tüm Türkiye'ye...

KOPENHAG PARKEN STADI'NDAN NOTLAR / DENİZ DERİNSU- HÜSEYİN DUYGU

Parken Stadı'nda gözyaşı seli

KOPENHAG - **Popescu** topun başına geçti. Tüm nefesler tutuldu. Ardından güzel bir vuruş ve top ağlarla buluştu. Galatasaray hiç yenilmeden UEFA Kupası'nı kazandı; heyecan yerini sevinç gözyaşlarına bıraktı. Başta Teknik Direktör **Fatih Terim** olmak üzere futbolcular ve tribünlerdeki taraftarlar maç sonrası Parken Stadı'nda duygu seline boğulurken **Bülent** ve **Hakan Şükür**'ün kupayı UEFA Başkanı **Lennart Johansson**'ın elinden almasıyla artık gözyaşları silindi, mutluluk tabloları sergilenmeye başlandı. Kupa tüm futbolcuların ellerinde teker teker gezdirilirken, finale kadar dökülen alın terlerinin karşılığı alınıyordu bir anlamda. Sahanın diğer bir yanında ise başkan **Faruk Süren** ve teknik direktör Fatih Terim'in kucak kucağa sevinmesi de gözlerden kaçmadı. Turnuvanın en değerli oyuncusu seçilen Galatasaray'ın Brezilyalı kalecisi **Taffarel** aldığı UEFA madalyasını oğluna hediye ederken futbolcu arkadaşlarının omuzlarında kupa sevincini yaşadı. Uzatma dakikalarında kırmızı kart görerek oyun dışı kalan **Hagi** ise cezasına karşın arkadaşlarının sevincine ortak oldu. Uzatma bölümlerinin ikinci yarısında omzu çıkan kaptan Bülent, arkadaşlarını yalnız bırakmamak için sargılılarla oyuna devam etti. Karşılaşma sonrası Bülent'e acı hissedip hissetmediğini sorduğumuzda ise kaptanın yanıtı oldukça kısaydı: **"Mutluluğum acımı bastırıyor"**.

Galatasaray'ın UEFA Kupası şampiyonluğu Kopenhag'da yaşayan ve maç için bu şehre gelenler arasında büyük coşku yarattı. Gecenin geç saatlerine kadar Kopenhag sokaklarında eğlenen Galatasaraylı yandaşlar kupa sevincini doyasıya yaşadılar. Bu arada kupayı kaybeden İngilizler ile Türkler arasında zaman zaman sürtüşmeler meydana geldi. Ancak araya giren güvenlik güçleri olayların büyümesini engelledi.

Tribünler sarı-kırmızı

Arsenal ile Galatasaray arasında oynanan UEFA Kupası finali öncesinde Galatasaraylı taraftarlar kendilerine ayrılan 12 bin kişilik bölümü tamamen doldururken, Arsenal'e ayrılan tribünlerde yer yer boşluklar olduğu görüldü. Galatasaraylı taraftarların Danimarkalıların elinde bulan biletleri de satın aldığı öğrenilirken, Parken Stadı'ndaki seyirci üstünlüğü Sarı-Kırmızılı ekipten yanaydı.

41 bin kişilik statta ise Galatasaraylı seyirciler tam bir bayrak şov yaptılar. **'Cim Bom Bom'** ve **'Türkiye'** tezahüratlarıyla da Parken Stadı'nı Ali Sami Yen'e, Kopenhag'ı da İstanbul'a çeviren G.Saraylı yandaşlar coşku içinde takımlarını desteklediler.

Dev formalar

Karşılaşma öncesi UEFA tarafından yaptırılan dev Galatasaray ve Arsenal formaları önce sahaya serildi daha sonra tribünlerde gezdirildi.

Galatasaray tribünlerinde açılan 50 metre boyunda ve 30 metre enindeki dev Galatasaray bayrağını ise İngilizler, **"Burası Sami Yen, burdan çıkış yok"** tezahüratları arasında büyük bir şaşkınlıkla seyretti. Tribünlere asılan pankartlarda da Sarı-Kırmızılılar üstün bir görüntü çizdi: **"Bu kalp sizi unutur mu?"**, **"Milan, Bologna, Dortmund, Mallorca, Leeds... You are the best"**. Rumence yazılan bir pankartta ise **"Te Iubesc Hagi"** (Seni seviyoruz Hagi) yazılıydı.

Taraftarlara uyarı

Maç öncesi stat hoparlörlerinden sık sık Türkçe ve İngilizce anons yapıldı ve taraftarlar sükunete davet edildi. Folklor gösterileri ve pon pon kızların yaptığı şovlar da en uç noktaya çıkan gerilimin biraz olsun düşmesini sağladı.

Galatasaray'ın kasası doldu

Galatasaray, UEFA Kupası'nı müzesine götürmesinin yanında kasasını da doldurdu. Sarı-Kırmızılılar şampiyon oldukları için UEFA'dan 8.5 milyon dolar (yaklaşık 5 trilyon) aldılar.

Yaptığı kurtarışlarla kupanın kazanılmasında büyük rol oynayan Taffarel kupanın en değerli oyuncusu seçildi. (Fotoğraf: AP)

UEFA'dan ceza geliyor

KOPENHAG - G.Saray - Arsenal UEFA Kupası finali öncesinde çıkan ve dünya televizyonlarında yansıyan olaylar üzerine UEFA yöneticileri gündem dışı bir toplantı yaptı. Yetkililerin gergin olduğu ve toplantıya iptal kararı vermek için girdikleri belirtildi. Ancak karşılaşmaya olan yoğun ilgi nedeniyle bu karardan vazgeçtiler ve son dakikada karşılaşma için olumlu oy kullandılar. Buna rağmen karşılaşma öncesi olay çıkaran taraftarların takımlarına da büyük yaptırımlar uygulayacaklarını belirttiler. Caydırıcı olacak bu karar büyük olasılıkla olay çıkaran taraftarların takımlarının uzun süre kupalardan men edilmesi şeklinde olacak.

MAÇIN ELEŞTİRİSİ / AKIN ATALAY

Yürek Dayanmaz

KOPENHAG - Bu maça yorum yazmak kolayca tahmin edileceği gibi çok zor. Maçın genelinde Galatasaray, kupayı daha çok isteyen takımdı. Nitekim ilk 15 dakikadan sonra Galatasaray atakları akın akın gelmeye başladı. İlk yarı boyunca iki takım da birbirine bariz bir üstünlük sağlayamadı. Ancak gerek tribündeki taraftarı gerekse sahadaki onbir kupayı istediğinin işaretini veriyordu. İkinci yarı başladığında her iki takım da bir an önce gol bulmak amacıyla süratli ve izlemesi keyifli bir futbol ortaya koydu. Sahadaki 22 futbolcudan çok azı dışında hemen hepsi hırslı ve istekliydi.

Böyle olunca biraz sert bir futbol ortaya çıktı. İspanyol hakem kontrolü elden bırakmamak için sarı kartlarını bolca kullandı. Bu yanda **Hakan Şükür** kaleciyle karşı karşıya kalıp da atamadığı gol ve maçın doksanıncı dakikasında kullandığı frikiğin az farkla auta gitmesi nediyle maçın kader adamlarından birisi oldu. Büyük Usta **Hagi** her iki yanda da yaptığı seyirlik birer hareketle yine tribünlerin sevgilisi oldu. Ancak uzatmanın ikinci dakikasında gördüğü kırmızı kartla takımını bıraktı. Galatasaray'da oyundan çıktığı 82. dakikaya kadar **Okan** ve defansta **Bülent** ve **Popescu** göze çarpan oyunculardı. Özellikle Okan deyim yerindeyse topun bulunduğu her yere koştu. Sahada basmadık yer bırakmadı.

Overmars ve **Henry** olağanüstü çabalarına karşın 90 dakika boyunca golü bulamadılar. Bunda Galatasaray defansının göbeğinin hırslı ve istekli oyunlarıyla başarılı bir gününde olmasının da etkisi vardı. Maçın normal süresi 0-0 berabere bitince uzatma dakikalarına geçildi. Altın gol uygulaması nedeniyle ilk golü atan takım kupanın sahibi olacaktı. Galatasaray uzatmanın ilk dakikalarında kırmızı kart nedeniyle Hagi'siz kaldı. Üstelik **Bülent** ve **Capone** sakat sakat oynamak zorunda kaldılar...

Ve **Taffarel** sahneye çıktı. Muhteşem kurtarışlarıyla Galatasaray'ın uzatma devrelerini golsüz tamamlamasında baş aktör oldu. Bütün bunlar mucizenin habercisiydi. Penaltılara geçildi. Daha ilk penaltıda **Ergün**'ün golünden sonra **Suker** penaltıyı kaçırdı. Bu artık tribünler için kupanın tesciliydi. Maç bittiğinde saha görülmeye değerdi. Yanımda oturan herkes birbiriyle kucaklaşıp ağlıyordu. Sanırım herkesin ağlamak hakkıydı... Kutlu olsun...

MAÇ SONRASI / TURGUT GÜRER

Terim: Kupa Türkiye'ye armağan

Fatih Terim, maç sonrası gururluydu.

KOPENHAG - Galatasaray'ın UEFA Kupası'nı kazanması Türkiye'yi tarif edilmez bir sevince boğarken, zaferin kahramanları da sahada UEFA Kupası ile tur atıyordu.

Kupanın kazanılmasında kuşkusuz en büyük pay teknik direktör **Fatih Terim**'e aitti. 10 kişi kaldıkları zaman bile hiç heyecan yapmadıklarını belirten Terim, **"Oyuncularımız gerek taktik, gerek anlayış, gerekse mücadele açısından bu kupayı çoktan hak etti."** dedi. Bu kupanın Türk futbolunun önünü açacağını söyleyen Fatih Terim, **"Her zaman aynı ülkelerin takımları kupaları kazanamaz. Uyumlu bir yönetim, başarılı bir kadro ve en önemlisi birbirlerine kenetlenmiş bir millet ile yapamayacağımız hiçbir şey yok. Tüm ülkenin bize kilitlendiğini biliyorum. Bundan kısa bir süre önce çok büyük acılar yaşamış milletimize bu kupayı hediye ediyorum"** diye konuştu.

Taffarel en değerli oyuncu

Karşılaşma boyunca yaptığı kurtarışlarla kupanın kazanılmasında büyük rol oynayan Brezilyalı kaleci Taffarel, kupanın en değerli oyuncusu seçildi. Maç sonrası yapılan basın toplantısı sırasında ödülünü alan Taffarel'e 10 bin Euro (yaklaşık 7 milyar lira) da verildi. Teknik direktör Fatih Terim, Taffarel'e Türk halkı adına teşekkür ederken Brezilyalı yıldız oyuncu kazandığı para ödülünü bir hayır derneğine bağışlamayı düşündüğünü açıkladı.

KOPENHAG'DAN

Türkiye mutluluğun resmini çizdi

ÜMİT ZİLELİ

KOPENHAG - Ne demişti büyük şair **Nâzım Hikmet..**

- Sen mutluluğun resmini çizebilir misin **Abidin.**

Büyük resim ustası Abidin Dino o resmi çizebildi mi bilmiyorum ama burada Parken Stadı'nda sevincin, mutluluğun resmi çizildi. G.Saray gerçekten bize mutluluğun resmini çizdirdi.

- Sağ ol var ol G.Saray.

- Ama maalesef kanlı oldu.

Şimdi biraz geriye dönelim. İlk gün Galatasaraylıların egemenliğinde sarı-kırmızı şarkılara ve sloganlara sahne olan Kopenhag, Arsenalli ve onların arasına karışmış Leedsli intikamcı hooliganların gelişiyle bir korku şehrine bürünüverdi.

Maçtan bir önceki gece Galatasaraylı yerel fanatiklerle İngiliz **'gunner'**lar bir İngiliz pub'ının önünde bıçak ve sopalarla birbirine girdi. Sonuç biri ağır onun üzerinde yaralı en az 25-30 sınırdışı, bir o kadar da tutuklamaydı.

Maç günü

Artık neler olabileceğini biliyorduk. Sabahın erken saatlerinden itibaren Kopenhag'ın belediye meydanını dolduran Galatasaray ve Arsenalli taraftarlar gün boyu slogan ve sinir savaşını sürdürdü. Aynı zamanda sınırsız tüketilen içki savaşını da...

Danimarka polisinde tüm izinlerin kalktığı öğle saatlerinde açıklandı. Meydan yüzlerce atlı, köpekli, coplu ve silahlı polislerle doldu. Taraftarların arasına barikat kuruldu. Hava da buna yardımcı oldu. Aniden bastıran sağnak yağmur da öfkeli ve sarhoş taraftarın ateşini bir ölçüde soğuttu.

- Ama maalesef yetmedi.

Organize Leeds intikamı İngiliz hooliganlar akılları sıra intikamlarını aldılar. Saat 17.00 sularında maça yalnızca 4 saat kala Arsenal taraftarlarını da galeyana getiren Leedsli hooliganlar Belediye Meydanı'nı kana buladı. Yoğun polis kuvveti, göz yaşartıcı bombalar, robokop polisler hiçbir işe yaramadı. Ellerinde demir çubuk, sopa ve bira şişeleri bulunan hooliganlar polis barikatını yararak alandaki Galatasaraylıların ve özellikle basının üzerine çılgınlar gibi saldırdılar. Polis bu serserilerin önünde ikinci kez aciz kalmıştı.

Saldırı tam da Türk televizyonları canlı yayında yken başladığı için Türkiye'yle birlikte tüm dünya bu sarhoş yaratıkların neler yapabileceğini, yaptığını saniye saniye izledi.

İntikam saldırısının tam ortasında kalan CNN Türk yorumcusu **Mehmet Ali Birand** bu hareketin planlanmış, organize bir saldırı olduğunu belirterek şöyle diyordu:

- Gözümüzün önünde insanlara, canlı yayın arabalarına saldırdılar. Demir çubukları önlerine gelene acımasızca vurdular. Kan istiyorlardı.

Birand haklıydı. Biraz sonra gazeteci arkadaşımız **Aykut Işıklar**'ın Leedsli hooliganlar tarafından komaya sokulduğunu öğrendik. Ayrıca onlarca Türk hastanelere taşınmıştı. En önemlisi saldırıyı yapanlar bileti olmayan, stada giremeyecek olan serserilerdi. Diğer bir deyişle Danimarka'ya yalnızca kan dökmeye gelmişlerdi. Bunu da saldırıdan sonra şöyle açıkladılar:

- Çok eğlendik. İstediğimizi aldık.

Sonuç

Müthiş bir maç izledik. Müthiş bir atmosferde keyif aldık. Galatasaray, dünya devi Arsenal'i sahadan silerken bir dünya takımı olduğunu gösterdi. Keşke bu kavgalar olmasaydı, kan dökülmeseydi diye düşündük. Ama sonuçta Parken Stadı'nda gecenin saat 12'sinde Türkiye mutluluğun resmini çizdi.

NEYMİŞ

ABDÜLKADİR YÜCELMAN

Kopenhag Unutulmaz

Kopenhag'ı asla unutmayacağız. Kopenhag'da kupadan çok İngilizlerle Türkler arasındaki sokak kavgası konuşuldu. Çirkin olaylar, çirkin sataşmalar, sportmenliğe sığmayan davranışlar, küfürler, bıçaklar, sopalar... Bunlar sporda olmaması gereken görüntüler. Peki ama İngilizlerin hooliganlarını dünya biliyordu da biz niye onlara uyduk. Neden agresif ve kavgacı bir toplum olduk. Anlaması güç.

Kopenhag Emniyet Müdürü'nün açıklaması çok ilginç: *"Olayları Türkiye'den gelen değil, burada yaşayan Türkler çıkardı"* diyor. **Akın Atalay**'ın tespiti de ilginç. Danimarka'da 50 bin Türk yaşıyormuş ve bunun 30-35 bini de işsizmiş. İşsizlik yardımıyla yaşıyormuş. Danimarka'daki Türkler galiba olay çıkarmayı iş edinmiş olmalılar ki, Kopenhag kana bulandı. Galiba işin içinde psikolojik bunalım yatıyor. İşsiz, kendini tanıtlayamamış ve gurbette yaşayan insanın psikolojik ezikliği oradaki ikinci üçüncü kuşak insanımızı sokağa dökmüş olmalı.

Kopenhag sokaklarındaki anlamsız kavganın bence başka nedeni yok. Kopenhag'ı hiç unutmayacağız.

E-posta: ayucelman@yahoo.com-faks: (212) 5138595

Galatasaray ile Arsenal arasında oynanan UEFA Kupası final maçı öncesi İngiliz hooliganlar, Türk taraftarlara saldırdı

Kopenhag'da 'meydan' savaşı

ARİF KIZILYALIN
DENİZ DERİNSU

KOPENHAG - Kopenhag'da meydan kavgası... Galatasaray ile Arsenal arasında oynanan UEFA Kupası final maçından bir gece önce çıkan olaylar, dün de devam etti.

Maç biletleri olmadığı halde Kopenhag'a adeta İstanbul'un intikamını almak için gelen İngiliz hooliganlar, sabahın erken saatlerinde barları doldurmaya başladı. Alkol duvarını günün ilk saatlerinde aşan İngilizlerle Galatasaraylı taraftarların karşılıklı tezahürat **'savaşı'**da bu anlarda başladı.

Dün hava ulaşımının yanı sıra karayoluyla da maçın oynanacağı Kopenhag'a gelen dört bin İngiliz taraftar, daha önce planlanmış bir şekilde belediye meydanına ulaştılar. Gelen kişilerin daha ülkelerindeyken internet aracılığıyla birbirleriyle haberleştiği öğrenildi. İngizler, daha önce bu kente gelen vatandaşlarıyla bir araya gelip Türkler'in bulunduğu bölgeye gittiler. Aldıkları alkolün de etkisiyle kendinden geçen hooliganlar, yolda gördükleri Türk seyircilere sataştı.

Saat 16.00 sıralarında Kopenhag meydanına gelen İngiliz hooliganlar, Türk taraftarların ve medya mensuplarının bulunduğu Tivoli Meydanı'na adeta baskın yaparcasına geldiler.

Bıçaklar, demir sopalar ve çevredeki sandalyeleri ellerine geçiren İngilizler ortalığı bir anda savaş alanına çevirdi. İngilizlere Galatasaraylı taraftarlar da karşılık verince olaylar büyüdü ve bir çok kişi aldığı darbeler sonucu yaralandı. Polisin olay yerine geç gelmesi ise tepki çekti.

Olayları bir çok TV'nin dünyaya naklen vermesi, İngilizlerin 2006 Dünya Kupası'nı nasıl düzenleyeceği konusunda farklı görüşler ortaya çıkardı. Olaylar sırasında canlı yayın yapan CNN Türk televizyonunun kameramanları sopalı saldırıya uğradı. Kendini korumak isteyen görevliler, yayını bırakıp arabanın kapısını kapatmaya çalıştı. Bazı İngiliz taraftarlar da yayını sağlayan ana kabloları kesti. Çok güç koşullarda görev yapan basın mensuplarının çevresini polis sardı; ancak bu güvenlik çemberi de bir işe yaramadı. İngiliz taraftarlar, basın mensuplarının üzerine eline ne geçirdiyse fırlatmaya başladı. Magazin yazarı **Aykut Işıklar**'ın aldığı darbeler sonucu ağır yaralı olarak hastaneye kaldırıldığı öğrenildi. Polisin göz yaşartıcı bomba atarak olayları dağıtmaya çalıştığı Tivoli Meydanı'nda bir çok yaralı ambulans bekledi. Polisin olaylara geç müdahalede bulunması yaralı sayısını arttırırken, olaylar arka sokaklara da sıçradı.

Bu arada maçı canlı yayınlayan Belçika televizyonunda İngilizlerin Türkelir kışkırttığı yorumu yapıldı.

Barlarda 'alkol' duvarını aşan İngiliz hooliganlar ve G.Saraylı taraftarlar demir çubuk, sandalye ve sopalarla birbirlerine girdi. (Fotoğraflar: REUTERS)

PARLAMENTO KOPENHAG'DA

'Boş durmayalım yasa çıkaralım'

AYŞE SAYIN

KOPENHAG - G.Saray'ın Arsenal ile yaptığı tarihi kupa maçını 6'sı bakan yaklaşık 170 kişiden oluşan milletvekili grubu izledi. Özel bir uçakla Kopenhag'a giden milletvekilleri arasında çok sayıda Fenerbahçe ve Beşiktaş taraftarı da olmasına karşın ortak slogan **"Bugün herkes G.Saraylı"** idi. Kupa maçını izlemeye giden heyetten ilginç bazı notlar şöyle:

● Adalet Bakanı **Hikmet Sami Türk**, Devlet Bakanları **Fikret Ünlü, Edip Safder Gaydalı** ile Çalışma ve Sosyal Güvenlik Bakanı **Yaşar Okuyan**'ın da aralarında bulunduğu milletvekilleri sarı kırmızı formalar giyerken bazıları da giysi renklerinde sarı kırmızı renklere yer verdiler. Bu kadar çok milletvekilini bir aradan gören ANAP Grup Başkanvekili **Beyhan Aslan, "Bakanlar burada, milletvekilleri burada, başkanlık divanı burada, gazeteciler burada, boş durmayalım birkaç yasa çıkaralım, bu kadar vekili bir daha birarada bulmamız zor"** espirisini yaptı.

● Fenerbahçeli olan Çalışma ve Sosyal Güvenlik Bakanı Yaşar Okuyan, bir omuzunda G.Saray bir diğer omuzunda da F.Bahçe amblemlerini taşıyan askısıyla dikkat çekti.

● ANAP lideri **Mesut Yılmaz**, milletvekillerini taşıyan heyetten ayrı olarak oğulları **Yavuz** ve **Hasan** ile maça gitti.

● Uçakta **"Galatasaray'a başarılar dileriz"** yazılı pastayı Devlet Bakanı **Fikret Ünlü** kesti.

● Heyet ilk gerginliği havaalanında yaşadı. Uzun süre uçağın kapıları güvenlik gerekçesiyle açılmadı. Milletvekilleri ve gazetecilerin Tivoli Meydanı'na götürmek üzere hareket eden araçlar olayların çıkması üzerine kent merkezine sokulmadı. Milletvekilleri maç saatine kadar zamanlarını kentin çevre mahellerinde geçirmek zorunda kaldı.

Yüzmede O'Neal geçilmiyor

19 yıllık rekor tarihe gömüldü

Spor Servisi - Avustralyalı yüzücü **Susan O'Neill**, bayanlar 200 metre kelebekte 2.05.81 ile dünya rekoru kırarak 19 yıllık rekoru tarihe gömdü.

O'Neill, bu derecesini, 2000 Yaz Olimpiyat Oyunları'nın yapılacağı Sidney Aquatic Center'daki Avustralya Yüzme Şampiyonası'nda elde etti. 26 yaşındaki O'Neill, 200 metre kelebekte 1994 yılından bu yana geçilemiyor.

200 metre kelebekte, 2.05.96 olan eski rekor, 13 Ağustos 1981 yılında Wisconsin eyaletine bağlı Brown Deer kentinde ABD'li **Mary T.Meagher** tarafından gerçekleştirilmişti. Meagher'in bu derecesi, yüzmede en uzun süre kırılamayan rekordu.

GÖRÜŞ / DOĞAN HASOL

G.Saray Yine Şampiyon

Galatasaray futbolda bir kez daha şampiyon. Dört yıl üst üste lig şampiyonu olmak dile kolay; dört şampiyonluk ve 11 kupa...Bu bir Türkiye rekoru...Rekorlar bununla da sınırlı değil. 14 kez Türkiye ligi şampiyonluğu, 14 kez de Türkiye Kupası...Ayrıca, Avrupa'da finale ulaşan ilk Türk takımı...Değişik hesaplamalarla rekorlar daha da çoğaltılabilir. **Arif Kızılyalın**'ın deyişiyle, *"Galatasaray rekorlar takımı"*...

Bütün bunlar rastlantı olamaz. Başarılar, yıllardan beri sürdürülen düzenin, disiplinin, bilinçli ekip çalışmasının, özverinin, inancın, ürünü...Dört yıldan beri de takımın başında bulunan **Fatih Terim**'in çıtayı yükseltmekteki katkıları çok büyük. Terim, Galatasaray'daki 11 yıllık futbolculuk yaşamında hiç tatmadığı şampiyonluğu, antrenörlüğünde doyasıya yaşıyor. Terim, insan malzemesini kullanmak hüneriyle takımın başında çok büyük bir performans gösterdi; ama herşeyin Terim'le başladığını, Terim'le biteceğini söylemek doğru olmaz. Galatasaray son 8 yılda 6 kez kazandı lig şampiyonluğunu. Terim'in oyuncu olarak yaşamadığı şampiyonlukları, örneğin **Hakan Şükür, Bülent Korkmaz, Suat Kaya, Okan Buruk, Arif Erdem** gibi futbolcular 6'şar kez yaşadılar. Galatasaray yurtiçi başarılarına zaten çok alışmıştı. Bu yılın farkı, iç başarılara dıştakilerin eklenmesi oldu.

Takım yıllardan beri üst üste koyarak sürdürdüğü başarılarına, bu sezon olağanüstü bir performansla oynadığı 55 maçta yenilerini ekleyerek bugünkü düzeyine ve olgunluğuna erişti. Hem Türkiye'de, hem dışarıda doruğa ulaştı: TSYD Turnavası'nda. Ligde, Türkiye Kupasında, UEFA Kupasında...Bütün bu gelişmelerde rolü, katkısı olan herkesi, başta Fatih Terim olmak üzere teknik kadroyu, oyuncuları, yöneticileri, üyeleri, taraftarları, Galatasaray'ın başarılarına sevinen büyük kitleleri yürekten kutluyorum.

Türkiye Ligi henüz bitmiş değil. Her takımın birer maçı daha var. Pazar günü Galatasaray'ın önünde de küme düşme tehdidiyle karşı karşıya bir İstanbulspor var. Ne var ki, o maçın sonucu ne olursa olsun, Galatasaray'ın şampiyonluğu bir hafta önceden belirlendi. Garıptır, belirleyen de ezeli rakip Fenerbahçe oldu. Bu sezon maçların birçoğunu önemsemeyip enerji ve dikkatini yalnızca derbi maçlarına toplayan Fenerbahçe, Beşiktaş'ı İnönü Stadı'nda 3-1 yenerek Beşiktaş'ın şampiyonluk hayallerini yıkarken, Galatasaray'ın şampiyonluğunu, ligin bitimine bir hafta kala ilan ediverdi. Pazar akşamı bu olay öylesine büyük bir sürprizdi ki o saatten sonra Galatasaraylılar şampiyonluğu doğru dürüst kutlayamadılar bile. Coşkuyu biraz da UEFA finali beklentisi engelledi.

Bu yazıyı Galatasaray-Arsenal final maçından önce gazeteye vermem gerekiyor. Siz bu satırları okuduğunuzda, Galatasaray'ın UEFA Kupasını kazanmış olmasını ve Türkiye'nin, bayram coşkusu içinde bunun gururunu yaşamasını dilerim.

E-posta: merkez@hasmimarlik.com.tr
Faks: (0212) 211 34 20

Basketbol Ligi'nde 7 maçlık final serisinin ilk karşılaşmasında Tofaş'ı 72-64 yendi

Efes Pilsen iyi başladı

Efes Pilsen: 72
Tofaş: 64

SALON: *Abdi İpekçi*
HAKEMLER: *Fatih Dalay (6), Recep Ankaralı (6)*
EFES PİLSEN: *Mulaömerovic (5)4, İbrahim (6)12, Hidayet (7)11, Drobnjak (5)5, Hüseyin (8)18, Ömer (6)7, Winslow (7)15*
TOFAŞ: *Rivers (8)23, Alper (7)10, Rimac (5)7, Mehmet (4)7, Griffith (6)9, Şemsettin (4)2, Murat (5)6, Asım (4)*
İLK YARI: *40-32 (Efes Pilsen)*
5 FAUL: *29.46 Hidayet, 39.48 Rimac*
2 SAYI: *Efes (21/43), Tofaş (11/31)*
SAYI: *Efes (4/17), Tofaş (8/30)*
S.ATIŞ: *Efes (18/25), Tofaş (18/23)*
RİBAUNT: *Efes (9'u hücum 35), Tofaş (13'ü hucüm 38)*
ASİST: *Efes (14), Tofaş (10)*
T. ÇALMA: *Efes (11), Tofaş (7)*
T. KAYBI: *Efes (7), Tofaş (11)*
BLOK: *Efes (5), Tofaş (11)*

SERKAN OZAN

Efes Pilsen finale iyi başladı. Lacivert-Beyazlılar Basketbol 1. Ligi final serisini ilk maçında Tofaş'ı 72-64 yendi. Bu sonuçla Efes 7 maçlık seride 1-0 öne geçti.

Maçın ilk dakikalarında Efes **Hüseyin** ile sayılar bulurken, Tofaş **Mehmet** basketleriyle rakibine cevap verdi. 5. dakikayı Lacivert-Beyazlılar 9-7 önde kapatırken, sonraki bölümlerde **Rivers** ile etkili olan Tofaş, bu oyuncunun üst üste attığı iki üç sayılık basketle 14-15 öne geçti. Ancak oyuna sonradan giren **Winslow**'un pota altındaki iyi oyunuyla rakibine üstünlük kuran Efes İlk yarıyı 40-32 önde kapadı.

İkinci yarının ilk dakikalarında da etkili oyununu sürdüren Efes, rakibinin aradaki farkı kapatmasına izin vermedi ve 25. dakikayı 48-40 önde tamamladı. Ancak Rivers ve **Rimac** ile sayılar bulan Tofaş bitime üç dakika 20 saniye kala farkı üç sayıya kadar indirdi: 68-65. Efes Pilsen ise bu dakikalarda devreye giren **Hidayet**'in bulduğu sayılarla rahatladı ve rakibinin yaptığı top kayıplarını da değerlendirerek salondan 72-64 galip ayrıldı.

İki takım arasındaki final serisinin ikinci maçı yarın Bursa Atatürk Spor Salonu'nda oynanacak.

Dünkü maçı Efes'ten NBA'e transfer olan **Mirsad Türkcan** da izlerken, pota arkası tribüne üzerinde İngilizce **"Biz sizin gururunuzuz"** yazılı dev bir Efes Pilsen forması serildi. Maça Bursa'dan gelen 100 kadar Tofaş taraftarı da izlerken, bu taraftarların açtığı **"Bir gün herkes Tofaşlı olacak", "Teslim ol İstanbul", "İstanbul kanatlarının altında"** şeklinde pankartlar dikkat çekti.

Hüseyin, Griffith karşısında başarılıydı. (KEREM KAÇARLAR)

İZLENİM / LEVENT YÜCELMAN

Kötünün İyisi

Dünkü maç hiç de bir final maçına benzemiyordu. İki tarafın da hata üstüne hata yaptığı, bu yanlışlarla maçı birbirine hediye ettikleri, oyun kalitesi vasatı bile aşmayan bir mücadele izledik. Belki de federasyonumuzun spor gündeminin ana maddesi olan futbolun en önemli gecesi ile bu maçı parlak bir formülle çakıştırmasının da payı vardı. Bu maçın etkisinden mi yoksa finalin ilk maçının verdiği rehavetten midir bilinmez tüm oyuncular ve teknik kadrolar bir alemdi.

Skorun 60'ı, 70'li skorlarda kalması da iki takımın iyi savunma yaptığı yönünde kimseyi aldatmasın. Çünkü 121 topun kullandıldığı dünkü karşılaşmayı bizce kötünün iyisi kazandı. Efes Pilsen'in ilk yarıda yaptığı en iyi şey **Griffith**'i **Drobnjak** ile savunup top içeriye geçtiğinde **Hüseyin**'i yardıma getirmesiydi. Griffith'e top geçirememesi ve **Rivers**'a uygulanan baskılı savunma, gününde olmadığı her halinden belli olan Tofaş'ın hücumdaki yaratıcılığını yok etti. Tofaş'ta boşta kalan **Mehmet**'in hücumdaki zayıf performansı da Efes Pilsen'in içeride daha çok yardımlaşmasını sağladı. **Mulaömerovic**'i tutarak rakibin oyun düzenini bozmakla görevlendirilen **Alper**'in Rivers'a karşı boy avantajını kullanmaya başlayan **İbrahim**'i savunması Tofaş adına olumluydu. Ancak set hücumunda hareketsiz kalıp, buna da çare bulamayınca kötü hücum eden Tofaş, geri koşma problemiyle birlikte çok sayıda fast-break yedi. **Winslow**'dan beklendiğinin üzerinde performans alan Efes Pilsen'i ön plana çıkaran etken de buydu.

İkinci devrede Griffith'i önden savunarak top almasını engelleyen, ikili ikili sıkıştırmalarla da hareket alanını kısıtlayan Efes Pilsen'in en büyük artısı buydu. Hücumda yanlış şut seçimleriyle birlikte kötü bir çizgi tutturup savunmada çok adam kaçırsalar da sadece Griffith'i oyundan düşürmeleri bile galibiyete yetti. Çünkü Tofaş'a dün bir haller olmuştu. Yan final serisindeki sert savunmadan, yardımlaşmadan, makine düzeninde işleyen hücum gücünden eser yoktu ortada. Öyleki tam 37 dakika sahada kalan, maçın kaybedilmesi yönünde büyük faydalar sağlayan ve sahada kötünün kötüsünü oynayan **Rimac**'a coach **Tolga Öngören** nasıl oldu da bu kadar uzun süre tahammül etti anlak zor. Ayrıca bu tip mücadelelerin oyuncusu **Şemsettin**'in kenarda unutulduğunu söyleyelim.

Bir tek mücadele gösteren Alper ve kişisel olarak bir şeyler yapmaya çalışan Rivers ile ayaklarına kadar gelen maçı bile böyle oynayınca çevirmeleri imkansızdı. Zaten maçın hiçbir anında bu görüntüyü veremediler.

Boksta 5 madalyayı garantiledik

TAMPERE (Cumhuriyet) - Finlandiya'nın Tampere kentinde süren 33. Avrupa Büyükler Boks Şampiyonası'nda, çeyrek final karşılaşmaları tamamlandı ve 57 kiloda **Ramaz Phaliani** ve 63.5 kiloda **Nurhan Süleymanoğlu** yarı finale yükseldi. Bu sonuçlarla öncekigün yarı finale çıkan 3 boksörümüzle birlikte Türkiye, tarihinde ilk kez bir Avrupa Şampiyonası'nda 5 madalyayı garantiledi.

Denizli tesisleri gezdi

Spor Servisi - Gelecek sezon Fenerbahçe'nin teknik direktörlüğünü yapacak olan **Mustafa Denizli**, Sarı-Lacivertli yöneticilerle birlikte dün Samandıra Tesisleri'nde incelemelerde bulundu.

Kulüp Başkanı **Aziz Yıldırım**, futbol şubesi sorumlusu **Şadan Kalkavan** ve yardımcısı **Selim Soydan** ile dış ilişkiler sorumlusu **Ertuğrul Hataylı**'yla birlikte tesislerde incelemelerde bulunan Denizli, tesislerde ufak çapta yapılmasını istediği değişiklikler konusunda yöneticilere bilgi verdiği belirtildi.

BURSA FİKRET DAĞLIOĞLU AT YARIŞLARI

1. KOŞU: F: Enverbey (5), P: Nursever (2), PP: Şimşekağa (1).
2. KOŞU: F: Onurcan (1), P: Gürhanbey (3), PP: Gürköy (2), S: Alimehanım (6).
3. KOŞU: F: Topatan (2), P: Mirim (6), PP: Guzaba (1), S: Babadayı (3).
4. KOŞU: F: Eralp (12), P: Velduş (1), PP: Nope (2), PP: Andulus (4).
5. KOŞU: F: Gabya (2), P: How Are You (6), PP: Serener (11), S: D. Fawless (16).
6. KOŞU: F: Nargis (9), P: Belagio (4), PP: Netrun (10), S: Wind For Us (2).
7. kOŞU: F: Eskişehirli (3), P: Kanko (4), PP: Lady Carmen (1), S: Dear Elite (9), SS: Mükreminabı (15).
8. KOŞU: F: Şubat (4), P: Coday (2), PP: Hürsoy (7), S: Millioğlu (15).
Günün İkilisi: 2. Koşu: 1/3
Çifte Bahis: 1/2. Koşu: 5/1
Tabela Bahis: 3. 4. 1. 9. 15

ALTILI GANYAN

2	12	2	9	3	4
	1	8	4	4	
	2	11	10		
	4	16	2		

Günün içinden

■ **Avrupa Parlamentosu**'nun Hıristiyan Demokrat Grubu'nun (PPE), Avrupa Futbol Şampiyonası sırasında, Belçika'nın Charleroi kentinde yapılması öngörülen İngiltere-Almanya maçının Brüksel'e alınmasını öneren acil karar tasarısı, Belçika Hükümeti'ni kızdırdı.

■ **Belçika** Birinci Futbol Ligi'nde mücadele eden kulüpler UEFA Intertoto Kupası'na katılmak istemiyor. Bu sezon kupaya katılmaya hak kazanan Standart Liege ve Lierse takımları, Futbol Federasyonu'na bu organizasyona katılmak istemediklerini bildirdi.

■ **Harp Okulları** arası atletizm, masa tenisi ve satranç birincilikleri, 22-25 Mayıs tarihleri arasında Tuzla'daki Deniz Harp Okulu ile Burhan Felek Spor Kompleksi'ndeki Ekrem Koçak Atletizm Pisti'nde yapılacak.

■ **At yarışları sonunda** 2, 5, 4, 3, 10, 3 kombinesini bilenler 417 milyon 308 bin'er lira kazandılar.

'Ata'nın izinde Samsun'dan Ankara'ya

İstanbul Erkek Lisesi öğrencileri ve mezunlarından oluşan İstanbulspor Kulübü Bisiklet Takımı, "Ata'nın izinde Samsun'dan Ankara'ya" bisiklet turu gerçekleştiriyor. Cağaloğlu'ndaki İstanbul Erkek Lisesi önünde düzenlenen törenle, sporcular dün Samsun'a uğurlandı. Samsun'dan Ankara'ya dek 2 günde 376 kilometre pedal çevirecek bisikletçiler, ilk gün 116 kilometrelik Samsun-Merzifon, ikinci gün ise 260 kilometrelik Merzifon-Ankara etaplarını geçerek, 19 Mayıs günü Ankara'ya ulaşıp, törenlere katılacak. (SERKAN YILDIZ)

Galatasaray Teknik Direktörü Fatih Terim, başarılarının tüm Türkiye tarafından abartılması gerektiğini söyledi

'G.Saray çağı değiştirdi'

Büyük hedeflerin adımını 8 yıl önce attığını ve "Bir gün bir Türk takımı Avrupa şampiyonu olacak" dediğini hatırlatan teknik direktör Fatih Terim, kazanılan başarının ekip çalışmasının ürünü olduğunun altını çizdi.

Terim "Böyle bir grup bir araya gelirse, başarı da onun peşinden koşar. Dünyanın en iyi insanları bir araya geldi. Pırıl pırıl bir antrenör kadrosu, pırıl pırıl futbolcular, uyumlu çalışan yöneticiler" dedi.

ARİF KIZILYALIN

KOPENHAG/İSTANBUL - "Mutluluğun tarifini mi yapalım, yarısı mı düşünelim? Bugüne kadar hiç bir Türk takımı final oynamamış, şampiyon olmamıştı. Ama Galatasaray bu çizgiyi yakaladı. Galiba yeni bir çağ başlattık..."

Bu sözler, Galatasaray'ın, başarılı, **'kupa'**yla süslenen teknik direktörü **Fatih Terim**'e ait. Kopenhag'daki UEFA Kupası finali sonrası, alın terini ve gözyaşlarını sildikten sonra medyanın karşısına çıkan ve bir yandan da sevincini gizlemeye çalışan Terim, başarılı bir ekip olduklarını ve bu başarılarının tüm Türkiye tarafından abartılması gerektiğini söyledi. Fatih Terim, büyük hedeflerin adımını 8 yıl önce attığını ve **"Bir gün bir Türk takımı Avrupa şampiyonu olacak"** dediğini hatırlatırken, kazanılan başarının ekip çalışmasının ürünü olduğunun altını çizdi ve **"Böyle bir ekip birarayа gelirse, başarı da onun peşinden koşar. Dünyanın en iyi insanları yan yana. Pırıl pırıl bir antrenör kadrosu, pırıl futbolcular, onlarla uyumlu çalışan yöneticiler. Ve 8 yıl önce çok yakının olanlarla aileme verdiğim Avrupa Şampiyonluğu sözümü tuttum. Görevimi yerine getirdim"** dedi.

Fatih Terim, UEFA Kupası finalinin sözünü de 3-2 kazanıp, Şampiyonlar Ligi'nden Kupa 2'ye geçiş yaptıkları akşam sarfettiğini vurgulayan Terim, **"Soyunma odasında,** 'Bu maçtan çıktık Galatasaray'dan başka kupayı alacak takım göremiyorum' **dedim. Futbolcularım da aynı şeyleri söylediler ve bu inanç UEFA şampiyonluğunu getirdi"** diye konuştu.

Galatasaray Kulübü Başkanı **Faruk Süren,** finale yükseldikleri gün, **"Süper Kupa Finali"** sözünü ettiğini ve hayalcilikle eleştirdiğini belirtirken, **"Monaco'daki maça gideceğiz ve oradaki 2 takımdan biri olacağız demiştik. Şimdi Fransa'ya gidiyoruz. Valencia ya da Real Madrid. Bu maçı da kazanırsak Kıt'alararası şampiyon olacağız. Üstelik Türkiye'nin ilk Avrupa Şampiyonu takımı değiliz, Balkanlar'ın da ilk Avrupa şampiyonuyuz"** diye konuştu.

Misafir kupa

Galatasaray'ın kazandığı ve uçakla dün İstanbul'a gelen UEFA Kupası, 11 ay süre ile Sarı-Kırmızılı ekibin müzesinde kalacak. 15 kilo ağırlığında saf gümüşten yapılan kupanın bir kopyası ise Galatasaray'da kalacak.

1.2 trilyon prim

Galatasaray Yönetim Kurulu, kazanılan UEFA Kupası nedeniyle futbolculara 1 trilyon 250 milyar prim verilmesini kararlaştırdı. Bu paranın takım içindeki dağılımını ise teknik direktör Fatih Terim belirleyecek.

Galatasaray'da sözleşmesi sona erecek futbolcuların başında yeralan **Hakan Şükür**, transfer döneminde hak ettikleri ücretleri almak istediklerini açıkladı. Bu arada Galatasaraylı yöneticiler geciken transfer taksitlerinin ödenmek üzere olduğunu bildirdiler.

Heykelleri dikiliyor

İstanbul'un ilçe belediyeleri G.Saray takımının başarısını ölümsüzleştirmek için kolları sıvadı. Bahçelievler Belediyesi UEFA Kupası'nın heykeli için proje başlatırken, Beşiktaş Belediyesi de Fatih Terim ve futbolcularının heykellerini dikme kararı aldı.

Gidiyor mu?

Galatasaray'da 'Terim' kaygısı

Spor Servisi - G.Saray'da, Arsenal maçı sonrası, "Artık sıra başkalarında" sözünü kullanan teknik direktör **Fatih Terim**'in İstanbulspor maçı sonrası görevinden ayrılacağı yolundaki haberler Sarı-Kırmızılı camiayı huzursuz etti. Arsenal maç için kamp yapılan Marina Otel'de Terim'le görüşen başkan **Faruk Süren**'in, ünlü teknik adama **"Bu havayı yakaladık, kalıp daha büyük hedeflere yürümemiz gerekiyor. Camiaya borcumuz var"** dedi. Fatih Terim'in karar verememesindeki en büyük etken ise futbol şubesinin anonim şirkete bağlanıp bağlanmayacağı konusu. Bu şirket yaşama geçerse Terim oe görevine devam edecek.

Olaylar görüşülecek

UEFA'dan soruşturma

EMİNE KARAKİTAPOĞLU

CENEVRE - Avrupa Futbol Federasyonları Birliği (UEFA), G.Saray-Arsenal final maçı öncesinde çıkan olaylarla ilgili soruşturma açıyor. UEFA Genel Sekreteri **Gerhard Aigner**, ,olayların gerçek boyutunun öğrenilmesi ve bundan sonra bu tip olayların çıkmaması için önlemler alınması açısından, soruşturma açılacağını söyledi. Aigner, medyanın olaylar karşısında abartılı bir tutum takındığını da belirtirken, UEFA'nın, bu konuda karar almadan önce tüm verileri dikkate alacağını, Türk ve İngiliz federasyonlarıyla da görüşeceğini bildirdi.

Ankara'da verilecek

Üstün hizmet madalyası

ANKARA (Cumhuriyet Bürosu) - Bakanlar Kurulu, UEFA kupasını kazanan Galatasaray'ın Başkanı **Faruk Süren**'e, **"Üstün Hizmet Madalyası"** verilmesini kararlaştırdı. Faruk Süren, teknik direktör **Fatih Terim** ve bazı futbolcular bugün erken saatlerde uçakla Ankara'ya gelecekler. Başbakanlık yetkilileri, Galatasaray ekibini Esenboğa Havaalanı'nda karşılayarak 19 Mayıs Stadyumu'na götürecekler. Süren'e Üstün Hizmet Madalyası, buradaki törenler sırasında Cumhurbaşkanı Ahmet Necdet Sezer tarafından verilecek. Başbakan **Bülent Ecevit**, Galatasaray'ın başarısını **Fatih Terim**'e gönderdiği mesajla kutladı.

Sarı-Kırmızılı taraftarlar, şampiyonları alanda karşıladı, kent turunu on binler izledi

Cim-Bom İstanbul'u salladı

KEREM KAÇARLAR

UEFA Kupası Şampiyonu Galatasaray, dün İstanbul'u adeta salladı. İngiltere'nin Arsenal takımını penaltı atışları sonucu 4-1 yenerek, UEFA Kupası'nı kazanan ilk Türk takımı olarak tarihe geçen Sarı- Kırmızılılar'ın İstanbul'a dönüşü kentte yaşamı adeta durdurdu.

Olağanüstü güvenlik

Galatasaray kafilesinin İstanbul'a gelişi sırasında herhangi bir izdiham yaşanmaması için güvenlik güçleri olağanüstü güvenlik önlemleri aldı.

Sarı-Kırmızılı kafileyi taşıyan uçağın indiği (C) Terminali önünde ve Taksim Meydanı'nda özel güvenlik önlemleri alınırken, sporseverlerin özel araçlarıyla bu yerlere girmeleri yasaklandı.

Öte yandan çevik kuvvet araçlarının üzerine Türk ve Sarı-Kırmızılı bayrakların asıldığı görüldü.

Galatasaray kafilesini taşıyan Ceyhan isimli özel uçak, saat 15.00'de Atatürk Havalimanı'na inerken sabahın erken saatlerinde Galatasaray'ı karşılamaya gelen taraftarlarca alkış yağmuruna tutuldu.

Ellerinde bayrak ve flamalarıyla Galatasaray lehine büyük sevgi gösterilerinde bulunan sporseverler, **"Gittik, gördük, aldık, geldik", "Dün seninle yarışan, bugün herkes perişan", "Son imparator ve askerleri", "Biz bunu hep yapacağız, bekleyin", "Kıskananlar çatlasın"** yazılı pankartlar taşırken, **"Türkiye sizinle gurur duyuyor", "Her zaman her yerde en büyük Cim Bom"** diye slogan atıp, pankart açtılar.

Kupayla şehir turu

Söylenen marşlar arasında her tarafı Sarı- Kırmızı renklerle süslenmiş otobüse binen futbolcular, Taksim'e doğru yöneldi. Yol boyunca vatandaşların yoğun ilgisiyle karşılanan futbolcular, onların bu sıcak sevgisine öpücüklerle, şarkılarla yanıt verirken şampanyalar da havaya kalkan UEFA Kupası'yla birlikte ardı ardına patladı.

Kolay değildi tabii, bunca yıllık bir maratonun, emeğin, alınterinin semeresi, alınan 15 kiloluk gümüş kupayla son buluyordu. Bunca yıl Avrupa televizyonlarından Bayer Münih'in, Real Madrid'in, Barcelona'nın, Juventus'un bu tür kutlamalarına gıptayla bakan Türk insanı, şimdi bu kupayı Türkiye'ye getiren Galatasaray'ın sevincine ortak olarak Avrupa'yı bize karşı imrendiriyordu.

Taksim'de coşku

Sıra gerçek coşkunun, gerçek kutlamanın yapılacağı Taksim Meydanı'naydı. Dört bir yanı Sarı- Kırmızılı renklerle süslenen alana gelen halkın, verilen konserlerle coşkulu bekleyişi 16.30'da son buldu. Kulakları tırmalayan sesler, tezahüratlar arasında alanı turlamaya çalışan Galatasaraylı futbolcular, Sarı-Kırmızılı takıma gönül verenlerin tezahüratlarına eşlik etti. Futbolcular bir yandan kupayı elden ele dolaştırarak şov yaparken, bir yandan da birbirlerinin ve halkın üzerine şampanya fışkırttılar.

"Türkiye sizinle gurur duyuyor, re re re ra ra ra Galatasaray Galatasaray Cimbom Bom" sesleri ise Taksim Meydanı'nı inletiyordu.

İzdiham yaşandı

Polisin ve emniyet müdürlüğünün aldığı tüm önlemlere rağmen izdiham ve sıkışmalardan meydana gelen yaralanmalar olunca, Sarı-Kırmızılı futbolcuları ve teknik heyetin yapacağı kupalı tören iptal edildi. Ve futbolcuları taşıyan otobüsün yönü Florya'ya çevrildi.

Galatasaray, UEFA Kupası'yla İstanbul turu attı. (Fotoğraflar: KEREM KAÇARLAR / SERKAN YILDIZ)

BASKET YORUM / AHMET KURT

Öğreneceğiz

Kimdi o adamlar? Lütfen söyleyin. Yok, hayır! Söylemeyin. Bilmek bile istemiyorum adlarını. Galatasaray maçının sonrasında yapılan basın toplantısında kanımı beynime çıkartıp, yüzümü kızartan; bizi dünyaya rezil edip delirten o aptal seslerin sahiplerini tanımak istemiyorum...

"Turizm elçisiymiş" Yağcı! Sen önce basın toplantılarında soru sormanın adabını öğren. Bilmiyorsan öğretelim çünkü ne de olsa biz basketbolda buna benzer başarıları daha önce yaşadık. Şaşırmayız... Bak beyim! Yazalım da deneyimlerimizden yararlan. Önce şunu kabullenmen gerekir: Bu tip toplantılarda assolist, kazanan takımın teknik direktörüdür. Sorular ona sorulur. Yani.. Önemli olan soruyu soran değildir... Sen (her kimsen), rastlantı eseri seni gösteren bir parmaktan yararlanıp soru sorma şansını elde ettiysen, bunu kendini öne çıkartmak veya kafandakileri dinleyenlere anlatmak için değil karnoyunun yararlanabileceği bir soruyu sormak için kullanmalıydın...

Ya sen öteki şavalak? Madem soru sorulunca heyecanlanacaktın, neden parmak kaldırdın? Neydi o sesin titreyerek sorduğun sorunun anlamı? İstanbul'da ölen İngilizlerin Galatasaray'ın işine yaradığı; Arsenal'in bu nedenle Galatasaray'ı iyi etüd edemediği yorumun (soru değil) eğer **Fatih Terim** tarafından bir diplomat kıvraklığıyla yanıtlanmasaydı başarıyı gölgeleyecek bir malzeme verecektin dünya basınının eline...

Öğreneceğiz! Öğretecekler bize... Fatih Terim, Galatasaray, Efes Pilsen, Tofaş ve diğerleri kazana kazana eğitecekler bizi. Başarılara nasıl tepki göstereceğimizi öğreneceğiz; sevinmeyi, kutlamayı, basın toplantısında soru sormayı, maç öncesinde yayın yapmayı öğreneceğiz...

Evet! Büyük bir olasılıkla gelecek yıllarda oynanacak finaller öncesinde sevgili dostum **Fatih Altaylı**'yı *"göğüs dekolteli"* parlak bir formayla saçma bir program yaparken görmeyeceğiz... Büyük bir olasılıkla Türkiye'nin en önde gelen sanayicilerinden biri, en çok izlenen haber spikeri, en uzun adamı ve en garip seyahat yorumcusu el ele verip, bir çadır tiyatrosunda maç öncesi yorumlar yapmayacaklardır...

Dahası da var elbette... Gelecekteki finallerde sporcularımız saha kenarında bir makas bulundurmayı da öğreneceklerdir. Basketbolda olduğu gibi şampiyonluk anısı olarak fileden bir parça alınmak isteniyorsa Hakan gibi kale filesinin tamamını sökmeye çalışmanın zorluğunu ekranlardan görmüşlerdir...

Ben mi? Hayır Fenerbahçeli değilim. Maç öncesi televizyondan izlediğim abartılı programlara ve buralardaki emek hırsızlarına tepki olarak (galibiyetin ülkemiz açısından önemini bildiğim halde) maça Arsenalli olarak başladım ama sahada arslanlar gibi savaş veren Galatasaray'lı sporcuları izlerken kanım yavaş yavaş sarı kırmızılı akmaya başladı. Uzatmaların sonundaki mücadeleyi izlerken gözleri yaşaran fanatik bir Galatasaray'lı oldum. Şampiyonluğa deliler gibi sevindim ama hepsi bu...Sonrasındaki abartılar, saçma sapan sorular beni *"keşke yenilseydi Galatasaray"* dedirtme noktasına getiriyordu ki imdadıma uzaktan kumanda aleti yetişti. Yaşasın zapping!

Galatasaray'ın Kopenhag serüveni maceralı geçti

Stattan havaalanına

DENİZ DERİNSU

KOPENHAG / İSTANBUL - Popescu'nun penaltı vuruşu sonrası Kopenhag'ın Parken Stadı'nda ayrı bir dünya başlıyordu. G.Saraylı futbolcular koşar adım tribünlere yönelirken ağlayanlar, kendini kaybedenler dikkat çekiyordu. G.Saray Türk futbolunu dünyaya **'gür'** bir sesle yeniden ve yeni bir ünvanla, UEFA Kupası şampiyonu olarak duyuruyordu. Gün boyu yaşanan gerginlikler unutulmuş, kavgalar, göz yaşartıcı bombalar, kovalamacalar geride kalmıştı. Şampiyonluk yaşanıyordu. Ancak stadın çıkışı, yanı maç sonrası...

Evet, acaba Tivoli meydanı, Kopenhag sokakları bir kez daha Türk ve İngiliz taraftarlarını karşı karşıya getirecek miydi? Gözlenen tek şey G.Saraylıların kendilerinden geçtiğiydi. Ya İngilizler... Onlar Parken Stadı'nı hızla boşaltarak sokaklara dağılmıştı. Gündüz vakitlerinde çıkan olaylardan sonra konunun önemini kavrayan (!) Danimarka polisi bu kez daha sıkı davranıyor, şehri kelimenin tam anlamıyla ikiye ayırıyordu. Hedef İngiliz ve Türk vatandaşlarının biraraya gelmelerini engellemekti. Sabahın ilk saatleriyle birlikte biraya sarılıp gün boyu alkol alan İngilizler için farklı bakış açıları vardı.

Bir İngiliz TV muhabiri kendi vatandaşlarıyla yaptığı görüşmeleri bize, **"Arsenal taraftarları buraya geldikleri için memnun değiller. Onlar futbol için gelmişlerdi, ancak çıkan olaylar herkesi korkuttu. Ve olay çıkaran İngilizlerin Arsenal değil Leeds taraftarları olduklarını ısrarla belirtiyorlar. Arsenalli futbolseverler bir an önce ülkelerine dönmek istiyorlar"** şeklinde özetliyordu.

Kimilerine göre ise İngilizlerin bir kısmı kazansalar da kaybetseler de İstanbul'daki olayların intikamını almak istiyorlardı.

Maç sonrası zafer sarhoşluğu içerisinde Türklerin kendilerine fazla ilgi göstermemeleri üzerine İngiliz holiganların hedefi Danimarka polisi oldu. Ancak polisin tedbirleri bu kez sertti. Gece 02.00 sularına kadar İngilizler kovalandı. Yine gaz bombaları, yine polis köpekleri, yine itiş kakış...

Ve sonunda alkolün de etkisiyle İngilizler otelleri veya uçaklarına koyuldular. Kopenhag sokakları ise G.Saraylılara kalıyordu. Havaalanı da şehir gibi 2'ye ayrılmıştı. 2 tarafın birbirine değil yaklaşması, görmesi bile engellenmişti. Ayrı terminaller için havaalanı yolları kesiliyordu ve her taraftar kendisine ayrılan terminale gidebiliyordu.

Kopenhag'daki havalanı G.Saray sesleriyle yankılanırken herkesin içinde İstanbul'a bir an önce dönmek ve kutlamalara katılmak arzusu vardı. İstanbul'a inen G.Saraylı taraftarlar ise onca yorgunluğa karşın apron bölgesini terketmiyorlardı. Eh, ne de olsa işin sonunda UEFA Kupası şampiyonu G.Saray'ı yakından görmek keyif olacaktı.

KOPENHAG'DAN

İngilizlere ne kaldı?!

ÜMİT ZİLELİ

KOPENHAG - Allah Allah! Dünkü meydan gerçekten bu meydan mıydı?!

Danimarka muhabirimiz **Hüseyin Duygu**'ya hayretle sordum. Başını sallıyarak yanıtladı:

- Bu her zamanki normal hali!

Maçın, o unutulmaz *'savaşın'* üzerinden henüz 10 saat bile geçmedi. Ama sanki hiçbir şey olmamış gibi. Sanki böyle bir maç oynanmadı. Sanki dün bu alanda, Belediye Meydanı'nda intikam saldırısı yapılmadı.

Dün Türk ve İngiliz taraftarların işgal ettiği bu alan gerçek sahiplerine iade edilmiş. Dün esmer insanların işgali altındaki Belediye Meydanı, bugün sararmış, Kentin sakinleri herzamanki gündelik işlerine dönmüş. Gerçi hâlâ sağda solda Türk ve İngilizler var ama, dünkü şiddet, hırs ve kavgacı ruh yok artık. Yalnız arada bir fark var.

- Türkler gülüyor, İngilizler hüzünlü.

Danimarkalılar ise *'biz nerede hata yaptık'* tartışmasını yaşıyor. Politikacılar, polis ve basın aynı noktada birleşiyor: UEFA finalinin oynanması için ülkemizin seçilmesi bizim için büyük onur. Ama bedelini de iyi tartmak ve göze almak önemli.

Kısacası Danimarkalılar acımasızca güvenlik güçlerini sorguluyor. (Biz de pek yaşanmaz) Polisin niçin olaylar karşısında aciz kaldığı tartışılıyor. Kopenhag Polis Müdürü'nün *"Biz her zamanki gibi önce diyalogla çözmeye çalıştık. Gücü sonunda kullanmanın doğru olduğuna inandık"* açıklamasının bu olay için çok da geçerli olmadığı savunuluyor. Tabii bir de bu işten para kazananların sorumluluğu hiç tartışılmıyor.

Gelelim Danimarka basınına genellikle maçın skorunu değil olayları öne çıkaran basında başlıklar pek iç açıcı değil. İşte bazı örnekler:

- Aktüel Gazetesi: *"Hooligan, kin, bıçak ve göz yaşartıcı bomba. Toplamı kanlı sokak kavgaları."*
- Berlingske Tidende: *"Vahşi mücadele."*
- İnformation: *"Kopenhag caddelerinde futbol kaosu."*

Basın kendi polisiyle de adeta dalga geçerek aynen şöyle diyor:

- Polisin yatıştırma yöntemleri daha çok kaos yarattı.

Ama G. Saray'ın başansı da teslim ediliyor. İşte bir başlık: G. Saray sürpriz yaptı. Ama kuşkuya yer bırakmayacak denli haklı bir sürpriz!

Ya da şu: G. Saray kararlı geldi. Kupayı bileğinin hakkıyla aldı ve gitti.

- Kupa İstanbul'a uçtu.

Bir not da olayların sonucuyla ilgili. İlk geceki olaylara karşanların Türkiye'den gelenler değil Danimarka'da yaşayan Türkler olduğu kesinleşti. Danimarka muhabirimiz Hüseyin Duygu'nun yorumu yalnızca iki kelimeydi: Kimlik bunalımı!

Gerçekten de Danimarka ile Türkiye arasında sıkışmış olan Türk gençleri, kendilerini ispat etmek için maalesef kanlı bir yol seçti.

Ve bir Danimarkalıyla yaptığımız sohbetle bitirelim. Ona aynen şöyle dedim:

- Siz Eurovisyon'u aldınız. Biz UEFA'yı aldık.

Danimarkalı gülerek sordu:

- İngilizlere ne kaldı?

NEYMİŞ

ABDÜLKADİR YÜCELMAN

Check Up'tan Geçtik

Neydi 17 Mayıs gecesi? Neydi o heyecan? Soluğumuzun kesildiği, nabzımızın 100'ü aştığı, şekerimizin yükseldiği, miğdemize kıramplar girdi o gece... Türkiye bana göre o gece check uptan geçti. Sağlam çıktığımıza göre de artık uzun süre kalıp krizinden gitme tehlikesinden uzak sayılınız.

Galatasaray Türk spor tarihinde bir ilke imzasını attı ve UEFA Kupası'nı Türkiye'ye taşıdı. Kupayı söke söke aldığı takım da ünlü Arsenal. Arsenal'in futbolun beşiğindeki bir takım olması bu kupaya bir başka anlam daha getiriyor.

Galatasaray'ın bu kupayı çok istediğini biliyoruz. Öyle ki daha aylar önce; 10 Kasım 1999'daki Neymiş köşemizde seslenmiştik: *"Galatasaray'ın oynadığı futbol artık Avrupa'da konuşulur oldu. Nedeni de Galatasaraylı futbolcuların futbol anlayışı, hırsı ve özellikle de hücum presi, hem keyif hem heyecan veriyor. Kısacası Avrupa'nın unutmak üzere olduğu gösterişli futbolu şimdi Galatasaray oynamaya başladı."*

Şimdi daha büyük hedefleri olmalı Galatasaray'ın. UEFA Kupası'ndan daha büyük kupalar var. Şampiyonlar Ligi Kupası ve de Süper Kupa. Sıra bunlarda.

Türkiye'yi 17 Mayıs gecesi check uptan geçirdin; teşekkürler Galatasaray.

E-posta: ayucelman@yahoo.com-faks: (212) 5138595

Cumhurbaşkanı Sezer, UEFA Kupası'nı kazanan Sarı-Kırmızılı Kulübe 'Devlet Üstün Hizmet Madalyası' verdi

G.Saray'a büyük onur

▶ Devlet Üstün Hizmet Madalyası'nın verilmesi sırasında tören alanındaki askeri bando önce 10. Yıl Marşı, sonra G.Saray Marşı'nı çaldı. Törene futbolcular ve teknik kadronun katılmaması dikkat çekti.

ANKARA (Cumhuriyet) - Cumhurbaşkanı **Ahmet Necdet Sezer**, UEFA Kupası'nı kazanan Galatasaray Kulübü'ne Devlet Üstün Hizmet Madalyası verdi. Ankara 19 Mayıs Stadı'nda yapılan, 19 Mayıs Atatürk'ü Anma Gençlik ve Spor Bayramı kutlama törenleri sırasında Galatasaray Kulübü adına başkan **Faruk Süren**, Devlet Üstün Hizmet Madalyası'nı Cumhurbaşkanı Ahmet Necdet Sezer'in elinden aldı.

Devlet Üstün Hizmet Madalyası'nın verilmesi sırasında tören alanındaki askeri bandonun, önce 10. Yıl Marşı, daha sonra da Galatasaray Marşı'nı çalması, kulüp başkanı Faruk Süren'i önce şaşırttı sonra da sevindirdi. Ankara'daki törene futbolcu ve teknik kadro ise katılmadı.

Takım niye katılmadı?

G.Saray'ın başarısında büyük rol oynayan teknik direktör **Fatih Terim** ve futbolcuların Ankara'daki törene katılmayışı, özellikle başkentte kafalarda soru işareti yarattı. Bazı çevreler, **"Terim niye gelmedi?** Futbolcular adına sakatlığı süren **Bülent** ya da **Capone** gelebilirdi" dediler. Cumhuriyet'in konuyla ilgili sorularını yanıtlayan Terim, **"Bu ödül isme verilen bir ödül. Tüm takıma verilmesi için yabancıların da onaylanması gerek. Resmi prosedürler var. Biz de takım olarak salı günü Ankara'ya gideceğiz. başka bir sorun yok"** dedi.

Fatih Terim, plaketi alan başkan Süren'in gelerek kendisi ve futbolcularla bir toplantı yaptığını ve kulüp adına bu onurdan dolayı teşekkür ettiğini de bildirdi.

Cumhurbaşkanı Ahmet Necdet Sezer, törende yaptığı konuşmada, tüm vatandaşların 19 Mayıs Atatürk'ü Anma ve Gençlik ve Spor Bayramı'nı kutlarken, **"Bugün coşkumuzu artıran bir olay daha yaşanmaktadır. Ulusumuzun haklı gururu Galatasaray Futbol Takımımıza başarılarından dolayı Devlet Üstün Hizmet Madalyası veriliyor. Son yıllarda Avrupa Kupalarında sergilediği üstün performansla Türk futbolunun uluslararası bir simgesi durumuna gelen Galatasarayımız, Türk ulusunun dünyayla her alanda yarışma inanç ve kararlılığını bir kez daha göstermiştir. Ülkemize kazandırdığı bu şampiyonluk, sahada kazanılan bir zaferin ötesinde Türkiye'nin tanıtımı yönünden de büyük bir önem taşımaktadır"** diye konuştu.

Galatasaray Kulübü'ne Devlet Üstün Hizmet Madalyası verilmesi öncesinde bir konuşma yapan Devlet Bakanı **Fikret Ünlü** de Galatasaray'ın yaratmış olduğu sevincin ulusça yaşanmaya devam ettiğini söyledi. Galatasaray'ın zaferini, Atatürk'ün en büyük hedef olarak gösterdiği çağdaş uygarlık düzeye çıkma hedefinin bir sonucu olarak oluştuğunu ifade eden Ünlü, **"Cumhuriyet tarihimizin en büyük başarılarından birini Galatasaray ile yaşadık. Bu başarının Gençlik Haftası'na rastlaması da ülkemizin kurucularına yıllar sonra verilen güzel bir hediye oldu. Türkiye'nin, Avrupa Birliği'ne girme yolunda Galatasaray'ın kazandığı başarının önemi ileride daha iyi anlaşılacaktır"** diye konuştu.

Cumhurbaşkanı A.Necdet Sezer, madalyayı 19 Mayıs Stadı'nda Başkan Süren'e verdi. (SERDAR ÖZSOY)

İNGİLİZ MEDYASI KIZGIN

Hooliganlara basından öfke

M.KEMAL ERDEMOL

LONDRA - Galatasaray'ın UEFA Kupası'nı almasıyla sonuçlanan karşılaşmanın öncesinde çıkan olaylar gündemi meşgul etmeye devam ediyor. Maçtan önce Tivoli Meydanı'nda çıkan olaylarda tutuklanan Türk ve İngiliz taraftarların Danimarka'da serbest bırakılması İngiliz basınını kızdırdı. Holiganizme ateş püskürten gazeteler, Belçika'daki Futbol Şampiyonasının çetelerin bir sonraki savaş meydanı olacağını iddia etti. The Times Gazetesi, Kopenhag'da yaşanan olayların tepkilerine geniş yer verirken, gazetenin editör mektubu köşesi gibi, önemli yazarlarından biri de konuyu ele aldı. Gazete, Danimarka polisinin holiganları cezalandırmak yerine sınırdışı etmesinin yanlış bir adım olduğunu savundu. The Guardian Gazetesi de futbol holiganlarının şimdi de Avrupa Şampiyonası'nda işleyecekleri suçların hazırlığına giriştiklerini bildirdi. The Independent Gazetesi de, **"Serseriler, düşüncesizlik kültüründe rakipsiz"** başlıklı yorumunda, **"İngiliz taraftarlar Kopenhag'daki olayları başlatan provokasyonu ya bizzat yaptılar, ya da yapılan provokasyona karşılık vererek sorumluluk aldılar, aynen 1998'de Marsilya ve bu yıl Leeds United maçı öncesinde İstanbulda olduğu gibi"** diye yazdı.

Polis uyardı

İngiliz Polis Teşkilatı, İngiliz hooliganların Euro 2000'de olay çıkartmak için hazırlık yaptıklarını ve bunlara önlem alınmasını istedi. Teşkilat, hooliganların, **"Artık tek rakbimiz Türkiye. Onlarla Belçika'da bir hesabımız olacak. Bu sefer hem kavganın hem maçın galibi biz olacağız"** diyerek herkesi temkinli olmaya çağırdı.

Alman polisi korktu

'UEFA ihraç kararını düşünmeli'

RIZA ALMALI

KÖLN - Hollanda ve Belçika'da 10 Haziran-2 Temmuz arası düzenlenecek Avrupa Futbol Şampiyonası öncesinde Kopenhag'da meydana gelen üzücü olaylar Alman polisini korkuttu. Alman Polis Sendikası'nın Başkanı Norbert Spinrath, bu olaylar üzerine yaptığı açıklamada, UEFA'yı göreve çağırarak, **"UEFA Euro 2000'i Türk ve İngiliz taraftarlara yasaklamayı ciddi biçimde düşünmelidir. Çünkü Türk holiganlar da İngiliz ve Alman holiganlar gibi Avrupa şampiyonsında büyük bir tehlike olarak görülüyor"** diye konuştu.

Spinrath'ın bu açıklamaları Almanya'da yaşayan Türkler tarafından tepkiyle karşılandı. Bu demecin gerçeği yansıtmadığını belirten Türkler, **"Bir Alman Polis Sendika Başkanı, İngiliz ve Türk taraftarların şampiyonadan men edilmesini nasıl istiyor. Anlayamadık. Eğer böyle bir şey diyorsa, iki yıl önceki dünya kupasında Fransa'da olaylar çıkaran Alman holiganlara ne demeli. Eğer Türkler'in ihracını istiyorsa, Alman taraftarlar da Euro 2000 dahil hiçbir şampiyonaya alınmamalı"** diyerek tepkilerini ortaya koydular.

Ligde 3 maç var

Fenerbahçe Denizlispor

Spor Servisi - Türkiye 1. Futbol Ligi'nin 34. ve son haftasına bugün 3 karşılaşma ile devam edilecek. Fenerbahçe, sezonu sahasında Denizlispor'u ağırlayarak kapatacak. Fenerbahçe Şükrü Saraçoğlu Stadı'ndaki maçın başlama saati 19.00. Aynı saate başlayacak bir diğer maçta ise Adanaspor, 5 Ocak Stadı'nda Gaziantepspor'u konuk edecek. Ligden düşmesi kesinleşen Göztepe ile Vanspor ise 17.30'da Altay Alsancak Stadı'nda karşı karşıya gelecekler.

Avrupa şampiyonası

Phaliani yarı finale yükseldi

TAMPERE (Cumhuriyet) - Finlandiya'nın Tampere kentinde süren 33. Avrupa Büyükler Boks Şampiyonası'nda 57 kiloda **Ramazan Phaliani**, finale yükselen üçüncü Türk boksörü oldu. Şampiyonanın 7. gününde ringe çıkan Ramazan Phaliani, yarı finalde Belarus'tan **Alexei Vorobijev**'i 3-0 sayıyla yenerek gümüş madalyayı garantiledi. Phaliani, finalde yarın Bulgar **Boris Georgiev** ile karşılaşacak. Yarı finalde ringe çıkan 63.5 kiloda **Nurhan Süleymanoğlu** ise bronz madalyada kaldı. Şampiyonada Süleymanoğlu, Rus rakibi **Alex Leonev** karşısında 11-5 sayıyla yenik ayrılarak, Avrupa üçüncüsü oldu.

Futbolcular, "Hocamız bize renk vermiyor" dedi; yöneticiler sürekli toplantı halinde

Fatih Terim'i ikna turları

ARİF KIZILYALIN

Türkiye Kupası, lig ve UEFA Kupası şampiyonlukla rını kucaklayan Galatasaray camiası, şimdi de, **"Fatih Terim gidecek mi, kalacak mı?"** sorusuna yanıt arıyor.

Arsenal zaferinin ardından, **'yeni dönemle'** ilgili sorulara, **'net'** cevaplar vermekten kaçınan Terim, başkan **Faruk Süren** yönetim kurulundan bazı isimlerle dün Florya Metin Oktay Tesisleri'nde biraraya geldi. Bir ara antrenman sahasına inerek elindeki plaketi teknik direktör Fatih Terim'e gösteren Süren'in bu hareketi, **"Başkan ikna turlarında"** şeklinde yorumlandı. Ünlü teknik adamın İstanbulspor maçı sonrası 'son' kararını vermesi bekleniyor. Terim, bu görüşme sonrası şartları kabul edilmez ise kulübe veda edecek. Leeds maçı öncesi, Fenerbahçe'nin teklifine hayır dedikten sonra yönetim kuruluna 99 sayfalık ayrıntılı bir rapor veren ve, **'büyümek'** olmak için bir dizi istekte bulunan Fatih Terim, **"Yeni dönem için söz değil, somut adım"** konusunun da altını çizdi. Ancak bu raporun Galatasaray Yönetim Kurulu tarafından pek benimsenmediği sızan bilgiler arasında.

Fatih Terim, Galatasaray'ın elde ettiği UEFA Kupası şampiyonluğunun, Türk futbolu ile doğru orantılı olmadığını ve 4 yılda oluşturulan ekibin özveriyle bu zaferi yakaladığını açıklarken, **'dünya kulübü'** olmak için de başarının maddiyata dökülmesi gerektiğini savundu. İsteklerin hiçbirinin, **'gerçekleşmeyecek'** şeyler olmadığını vurgulayan Terim, **"Eğer doğru olan yapılıp her alanda büyüme gerçekleşmezse benim Galatasaray'da kalmam kulübe zarar verir"** diye konuştu.

Galatasaray'da Terim'in vereceği kararı sadece yönetim, medya ve taraftarlar değil futbolcular da bekliyor. Sözleşmesi biten oyunculardan **Hakan Şükür**, dün yaptığı açıklamada, **"Hocamız konuşmalarını çok dikkatli yapıyor. Ve bu açıklamalardan hiçbir net sonuç çıkmıyor. Herhalde etkilenmememiz için bize bile renk vermiyor. Biz de onu bekliyoruz"** dedi.

Hakan, Fatih Terim'in hem kalması, hem de gitmesini istediğini belirtirken, **"Kalırsa bir Galatasaraylı olarak sevinirim. Giderse bir Türk olarak sevinirim"** dye konuştu.

Tüm alacakları hafta başında ödenecek

Futbolculara 4.5 milyon dolar

Spor Servisi - Galatasaray 2. Başkanı **Mehmet Cansun**, futbolcuların transfer taksitleri ile maç başına alacakları primlerin hafta başında ödeneceğini söyledi. Cansun, 4.5 milyon dolar tutarındaki bu paranın, Pazartesi günü futbolcuların eline geçeceğini belirtti. Bazı oyuncuların ödemelerinde gecikme olduğunu belirten Cansun, sıcak para probleminin aşıldığını ve hiçbir oyuncuya pazartesi gününden sonra borçlu kalmayacaklarını vurguladı.

GÖRÜŞ / HALİT DERİNGÖR

Tarih Yazdılar

Galatasaray, Büyük Britanya'nın tarihsel takımı Arsenal'ı Kopenhag'da yenerek Avrupa Şampiyonu oldu. Görkemli Şampiyonluk Kupası'nı müzelerine getirdi. Bir anlamda futbolumuzda asrın olayını yarattı. Türk futbolunda bir devrim. Eski yıllarda iki farklı yenilgilerden bile kendimize şeref payı çıkartıyorduk. Ama şimdi görkemli futbol ekollerinin temsilcileri Galatasaray önünde teker teker hüsrana uğradılar. Artık onlar bizimle oynadıkları zaman bir beraberliği bile başarı sayıyorlar. Nereden nereye gelmişiz. Bunda Galatasaray ne kadar sevinse yeridir. Yalnız Galatasaray değil, Türk futbolu da öyle.

Galatasaray'ın kupa finalindeki başarısı için şanslı diyenler de var. Evet, şansın futbol denilen olayda büyük rolü var. Bu yadsınamaz, ama Galatasaray sahadaki tutumuyla şansızlık faktörüne geçit vermedi. Böyle bir takıma da futbolun tanrısı arka çıktı. Çalışana, kafasını işletene bir anlamda yardım etti.

Final maçında futbolcuların nasıl oynadığını tartışmaya gerek yok. Önemli de değil. Önemli olan onların bu maça nasıl şartlandığı veya şartlandırıldığı idi. Sanki hepsi bir tek kol ve kafa halindeydi. Komandolardan farkları yoktu. Acı ve izdırap duymuyorlardı. Ayağı sakat, kolu çıkık futbolcular enerjileri sonuna kadar kullanmaya çalışıyorlardı.

35 yaşında **Hagi**, 32 yaşında **Bülent** futbol yaşamlarının son baharında, sanki gençlere taş çıkartıyorlardı. Ya **Taffarel**, Galatasaray'a hayat veren adam.

Böyle bir tabloyu görmek çok zordur. Galatasaray bunu başardı. Zafer sadece **Fatih** hocanın değil, en büyük etken bu tartışılmaz. Ama kulübü Avrupai bir havaya sokan yönetimin katkıları da yadsınamaz. Ne yalan söyleyeyim sakat sakat insanüstü gayret safreden ve bu hususda bir destan yazan Galatasaraylılar'ı adeta kıskandım. Neden Fenerbahçe'miz böyle bir duruma gelemiyor ve getirilemiyor. Bunu kara kara düşündüm. Ama benim düşünmem değil, düşünmesi gerekenler düşünmelidir.

Evet Galatasaray kazandığı bu büyük zafer tüm dünyada konuşuluyor. Bundan mutlu olmalıyız. Ama madalyanın diğer tarafı bize ve bütün dünyaya endişe verici.

İstanbul'da öldürülen İngilizler, Kopenhag'da çıkan arbede yaralananlar ülkemizi derinden yaraladı. Hele bu insanların *"Ya Allah Bismillah Allah-ı Ekber"* diyerek, İngilizler'in üzerine saldıran fanatiklerimiz olayların ne denli değişik olduğunu ortaya koydu. Böyle bir durumda Avrupa devletleri bizim AB toplumuna girmemezi ve serbest dolaşım yapmamızı nasıl içlerine sindirebilir? Sanki haçlı-müslüman savaşı gibiydi. Spor, sporluktan çıkmıştı. Ne yazık ki anlı şanlı medyamızda böyle hareketleri destekler şekilde yayınlar yapıyorlardı.

Evet hooliganlar iyi bir ayakkabı değil. Bunu İngilizler de, tüm dünya da biliyor. Ama reaksiyonumuz bu şekilde mi olmalıydı.

İngiltere'de yıllık gelir 5-6 bin dolar, enflasyon ise yüzde 2-3. Hooliganlar, İngiltere'nin kalkınmasında olumsuz rol oynamıyorlar. Bizde eğer taklit edeceksek bunu taklit etmeliyiz.

Büyük bir başarıya imza atan G.Saraylı futbolcular masaya oturmaya hazırlanıyor

Önce kutlama sonra transfer

Spor Servisi - UEFA Kupası'nı kazanarak tarihi bir başarıya imza atan Galatasaraylı futbolcular, önce şampiyonluk kutlaması yapacaklarını sonra da yöneticilerle transfer görüşmelerine başlayacaklarını açıkladılar.

Arsenal maçı sonrası yarınki İstanbulspor karşılaşmasının ilk antrenmanını Florya'da yapan Galatasaray'ın ünlü golcüsü **Hakan Şükür**, çok büyük bir başarı kazandıklarını ve bunun tadını çıkarmak istediklerini belirterek, **"Önce kızım dünyaya geldi. Ardından Türkiye Kupası'nı ve lig şampiyonluğunu kazandık. Daha sonra da UEFA Kupası'nı aldık. Bu kupayı almak hayatımın en önemli olayı. Önce kutlama yapacağız, sonra da transfer görüşmeleri başlayacak"** dedi.

Galatasaray'ın Arsenal maçındaki 3. penaltıcısı **Ümit**, artık başları dik olarak dolaştıklarını söyledi. Ümit, **"Büyük bir başarı yakaladık. Bunu kutlamak istiyoruz. Kutlamadan sonra transfer konusu gelir. Sonuçta biz birer profesyonel futbolcuyuz. Kulübümüzle oturup görüşeceğiz"** diye konuştu.

Galatasaray'ın Rumen yıldızı Georghe **Hagi** ise, futbolu bırakıp bırakmama aşamasında. Bu konuda görüş açıklamayan Hagi, Arsenal maçı ile ilgili şöyle konuştu: **" Bu zaman içinde burada çok iyi şeyler yaşadım. Türkiye'de birçok kupa aldık. En son da UEFA Kupası'nı kazandık. Çok mutluyum'. Maçta heyecanlanmadım çünkü kalede Taffarel vardı. Taffarel, maç boyunca çok iyi oynadı. Çok deneyimli bir kaleci. Ayrıca, penaltı kullanan arkadaşlarımız da topa çok iyi vurdular."**

Florya revir gibi

G.Saray'da sakat futbolcuların giderek artması Florya'yı revire çevirdi. Arsenal maçında sakatlanan **Bülent**'in omuz adelesinde yırtık. **Hasan**'ın tarak kemiğinde çatlak, **Capone**'nin ise adelesinde gerilme belirlendi.

Galatasaray'ın kahramanları Florya'da gövde gösterisi yaptı. (Fotoğraf: AA)

Ali Sami Yen'de kupa gösterisi

Spor Servisi - TSYD Kupası'nın ardından bu sezon Türkiye Kupası, Lig ve UEFA Kupası'nı da müzesine götüren Galatasaray, İstanbulspor ile yapacağı lig maçında kupa şovu yapacak. Fatih Terim döneminde kazanılan tüm kupaların Ali Sami Yen Stadı'na getirileceği ve statta havai fişek gösterisi düzenleneceği açıklandı.

Galatasaray ile İstanbulspor arasında yarın Ali Sami Yen Stadı'nda yapılacak karşılaşmayı izleyecek taraftarlar, hem lig kupasını bu maçta alacak takımlarına destek verecek, hem de çeşitli ışık şovlarıyla renkli görüntülere tanık olacaklar. Galatasaray Kulübü Genel Sekreteri **Celal Gürcan**, pazar günü statta muhteşem bir havai fişek gösterisi gerçekleştireceklerini ifade ederek, takımın sahaya çıkışında ve kupa töreni sırasında yapılacak ışık gösterileriyle, lig şampiyonluğunun yanı sıra UEFA Kupası şampiyonluğunun da kutlanacağını belirtti.

Gürcan, taraftarlara bazı sürprizler de hazırladıklarını vurgulayarak, maç öncesi ve sonrasında sanatçı konserleri konusunda kararsız olduklarını açıkladı.

Bu arada Galatasaray Kulübü Yöneticisi Celal Gürcan, İstanbulspor maçında açık tribün biletlerinin 5, numaralı tribün biletlerinin ise 100 milyon liradan satılacağını söyledi.

Kopenhag

Yine kavga

HÜSEYİN DUYGU

KOPENHAG - Galatasaray'ın şampiyonluğu ile sonuçlanan UEFA Kupası finalinden sonra maç için şehre gelen Türk ve İngiliz taraftarlar Kopenhag'ı terk ederlerken olaylar da sürdü. Maçtan 1 gün sonra havalaanına giden her iki takımın taraftarları, kendilerine ayrı ayrı terminaller ayrılmasına karşın biraraya geldiler ve çok kez kavgaya tutuştular. Görgü tanıkları olaylarda İngilizlerin tahriklerinin önemli rol oynadığını ifade ettiler. Danimarka polisi, sıkı tedbirlerle kavga eden grupları ayırırken zaman zaman zorlandı.

G.Birliği galip

Samsun: 1
G.Birliği: 2

STAT: *19 Mayıs*
HAKEMLER: *Metin Seval (5), Binali Kartal (5), Celal Karahalil (5)*
SAMSUNSPOR: *Allum (5), İmdat (5), Ali (4), Erman (5), Ercan (5), Güngör (6), Vural (4), Celil (4), İsmet (6), Serkan (5), Mehmet (5)*
GENÇLERBİRLİĞİ: *f Hasan (6), Ferdi (4), İsmail Güldüren (5), Tolga (6), Ümit Özat (5), Souza (6), Mehmet (5), Hakan Demir (5), Ümit Karan (5), Nihat (5), Kona (5)*
GOLLER: *Dk. 33 Ümit Özat, Dk. 46 Serkan, Dk.80 Ümit Karan*

CEMİL CİĞERİM

SAMSUN - Birinci Futbol Ligi'nde Samsunspor, Gençlerbirliği'ne kendi evinde 2-1 yenildi.

İSTANBUL FİKRET DAĞLIOĞLU AT YARIŞLARI

1. KOŞU: F: Dünya Güzeli (3), **P:** Saçaklı (4), **PP:** All Rise (1), **S:** Grand Cafe (2).
2. KOŞU: F: Lyna (4), **P:** Bella Otero (1), **PP:** Gambita (2), **S:** Helin (3).
3. KOŞU: F: Goncagül (4), **P:** Fecir (3), **PP:** Kaşen (7), **S:** Zaferim (9).
4. KOŞU: F: Prayer (4), **P:** Be My Baby (1), **PP:** Tyranno Rex (2), **S:** Sabribey (10).
5. KOŞU: F: Börteçine (2), **P:** Gazikentli (6), **PP:** Vurgun (4), **S:** Harputlum (3).
6. KOŞU: F: Best Boy (10), **P:** Vaya Condios (8), **PP:** Sam Society (2), **S:** Göksunlu (6), **SS:** Rucky (9).
7. KOŞU: F: Beykardeş (7), **P:** Mavi Tuna (8), **PP:** Begümkız (9), **S:** Badraslı (2).
Günün İkilisi: 4. Koşu: 1/4
Çifte Bahis: 1/2. Koşu: 3/4
Tabela Bahis: 10. 8. 2. 6. 9

ALTILI GANYAN

4	4	4	2	10	7
	3	1	6	8	
	7		4	2	
	9			6	
				9	
				7	

NEYMİŞ

ABDÜLKADİR YÜCELMAN

Nereye Gidiyoruz?

Türkiye Galatasaray'ı çoşku ile kucakladı. Karada, havada, denizde, her yerde kutlamalarla çoşku yumakları oluştu. Ama ne yazık ki yine kendini bilmezler can yaktı. Kopenhag kan gölünü dönüşürken yaralılar bir yana ölen olmadı. Ancak Türkiye'deki kutlamalar sırasında yine 4 kişi yaşama veda etti. Kızmasını da, sevinmesini de bilmiyoruz. Konuşmasını, oturup kalkmasını bilmediğimiz gibi.

Gazeteler, televizyonlar, radyolar iki gündür Galatasaray'ın başansını yazıyor, yayınlıyor. Gözlerimiz, kulaklarımız doldu. Elbette sevineceğiz, ama sevinmenin sınırını da bilmiyoruz.

Taksim Meydanı'nı doldurup sonra da İstanbul'un dört bir yanına yayılan çoşkulu insanlar arasında kendini bilmezlerin sayısı bir hayli fazlaydı. İçkinin de sınırını bilmeyenlerle karşılaştım. 02.30 sırasında gazeteden çıkıp eve varıncaya dek kimbilir caddeleri kapatıp, trafiği engelleyen kaç barikattan geçtim. Elbette sevineceğiz, ama sabaha dek sokakları işgal etmekle, yolları kesmekle, içki sınırını aşıp hız rekorları denemekle nereye varır bu sevincin sonu. İşte son tablo; 4 ölü.

Akıllanmıyoruz, ders almıyoruz, hatta giderek daha da agresip oluyoruz, birbirimize karşı saygısızlığın boyutlarını aşıyoruz. Peki ama nereye doğru gidiyoruz; hiç düşündünüz mü?

Soruyorum, bu medya bizi nereye götürüyor?

E-posta: ayucelman@yahoo.com-faks: (212) 5138595

Türkiye Kupası, lig ve UEFA Kupası'nı kazanan Galatasaray, Ali Sami Yen'de şampiyonluk turu atacak

Şampiyonun kutlama günü

Galatasaray, İstanbulspor maçı bitiminde kupaların dizileceği Ali Sami Yen Stadı'ndaki podyuma havai fişek gösterisi altında çıkacak.

Spor Servisi - Şampiyonlar, seyircisiyle buluşuyor. Avrupa devi Arsenal'i penaltılarla yenerek UEFA Kupası'nı müzesine taşıyan G.Saray, bugün İstanbulspor'la oynayacağı 34. hafta maçıyla 1999-2000 sezonuna son noktayı koyarken, kazandığı tüm kupalarla da taraftarını selamlayacak. Sarı-Kırmızılı ekip, saat 19.00'da 2. lige düşmemek için büyük bir uğraş veren İstanbulspor'la oynayacağı **'kapanış'** maçından sonra da Lig Şampiyonluğu Kupası'nı da Futbol Federasyonu Başkanı **Haluk Ulusoy**'un elinden alacak Ali Sami Yen Stadı'ndaki şampiyonluk kutlamaları ise saat 17.00'de başlayıp 22.00'ye dek sürecek.

Kopenhag'da kazanılan UEFA Kupası'yla Ali Sami Yen Stadı'na çıkacak olan Galatasaray, İstanbulspor maçında kapalı gişe oynayacak. Statt kutlamalar çerçevesinde ışık ve havai fişek gösterisi de düzenlenecek.

Galatasaray'ın Ali Sami Yen Stadı'ndaki kutlamaları için eski açık tribün önüne dev bir platform kurulacak. Maç bitiminde önce soyunma odasına inecek olan futbolcular ardından sis ve ışık gösterileri arasında alana dönecekler ve platforma çıkarak şampiyonluk şarkıları söyleyecekler. Bu dakikalarda da havai fişek gösterileri başlayacak.

Galatasaray-İstanbulspor karşılaşması saat 19.00'da başlayacak ve Tele On tarafından naklen yayımlanacak. Galatasaray'da omzundaki sakatlık süren **Bülent** ve sol ayak tarak kemiğinde çatlak tespit edilen **Hasan Şaş** forma giymeyecek.

Sarı-Kırmızı asfalt

Bu arada 30 yıldır asfalt üreten Maksimsan firması, Galatasaray'ın başarılarından dolayı sarı-kırmızı asfalt üretmeye başladı. Şirket yetkilileri, isteyenlere sarı-kırmızı renkte asfalt sağlayabileceklerini belirttiler.

UEFA Kupası'nı kazanarak büyük bir başarıya imza atan lig şampiyonu Galatasaraylı futbolcular, bugün taraftarlarının önüne çıkacak.

G.Saray'ın golcüsü Hakan Şükür yarın başlayacak transfer görüşmeleri öncesi konuştu

'Emeğimizin karşılığını alırız'

ARİF KIZILYALIN

Ligde, kupada ve Avrupa'da şampiyonluğa ulaşan Galatasaray'da, yarından itibaren başlayacak transfer görüşmeleri hem futbolcuları, hem yöneticileri, hem de taraftarları heyecanlandırırken, başta İtalyan kulüpleri olmak üzere birçok ekibin listesinde yeralan **Hakan Şükür,** emeklerinin karşılığını almak istediklerini söyledi. İstanbulspor maçı öncesi Florya Metin Oktay Tesisleri'nde transferle ilgili ilginç açıklamalarda bulunan Hakan Şükür, özellikle son 2 sezondur hertürlü fedekarlığı gösterdiklerini ancak yeni dönemde **'söz'** değil, **'elle tutulup', 'gözle görülen'** garantiler istediklerini belirti. Hakan Şükür, **"Futbolu, işimizi ve Galatasaray'ı çok seviyoruz. Ve emeğimizin karşılığını da almak istiyoruz. Fedekarlık konusunda herkes elinden geleni yapmıştır. Kulübümle elbette yeniden anlaşmak isterim ama bizi doyurucu şeyler ortaya koyulmalı"** dedi. 2 yıl önceki transferinde Türk Lirası karşılığı anlaştığı için yabancı meslektaşlarına göre büyük maddi zarara uğradığını çekinmeden söyleyen Hakan Şükür, döviz karşılığı anlaşma yapmanın daha avantajlı olduğunu vurguladı. Hakan Şükür, **"Gerçi ekonomi düzelliyor ama döviz anlaşması bizim için cazip. Bir de alacakların gününde ödenmesi önemli"** ifadesini kullandı.

ŞÖLEN PROGRAMI

Tüm kupalar Ali Sami Yen'e getirilecek

- **Saat 12.00:** Ali Sami Yen Stadı'nın kapıları açılacak. Her girene kulüp tarafından hazırlatılan birer bayrak hediye edilecek.
- **Saat 16.00:** Futbolcular ve yöneticiler tüm kupalarla Florya'da medyanın önüne çıkacak ve fotoğraf çektirecek.
- **Saat 16.30:** Kulüp otobüsü ile stada hareket edilecek.
- **Saat 17.00:** Maç öncesi statta seyirci selamlanacak.
- **Saat 19.00:** İstanbulspor maçı başlayacak.
- **Saat 20.45:** Maç bitiminde Galatasaraylı futbolcular soyunma odasına dönecek.
- **Saat 21.00:** Galatasaraylı futbolcular sis ve ışık gösterileri eşliğinde yeniden alana dönecek ve özel platforma çıkarak lig şampiyonluğu kupasını alacak.
- **Saat 21.15:** Platform üzerinde kazanılan tüm kupalarla hatıra fotoğrafı çektirilecek. Aynı anda havai fişek gösterisi başlayacak. Şampiyonluk turu atılacak.
- **Saat 23.00:** Futbol takımı ve yöneticiler Güney Restaurant'ta şampiyonluk yemeği yiyecek.

Aigner'den tepki

The Mirror'a kışkırtıcılık suçlaması

Spor Servisi - UEFA, G.Saray-Arsenal maçı öncesi Kopenhag'da çıkan olaylarda İngiliz basınının, kışkırtıcılık yaptığını iddia etti. UEFA Genel Sekreteri **Gerard Aigner**, özellikle Daily Mirror adlı İngiliz bulvar gazetesinin sorumsuzca yayın yaparak maç öncesinde yaşanan olayları körüklediğini belirtti. Aigner, söz konusu gazetenin olayları saptırdığını da öne sürdü.

Daily Mirror gazetesi üç gün önceki sayısında Galatasaray taraftarları için **'katil', 'barbarlar', 'vahşiler', 'sokak süprüntüleri'** gibi ifadeler kullanmış ve bunun üzerine, Türkiye'nin Londra Büyükelçisi **Korkmaz Haktanır** söz konusu gazeteyi İngiltere Basın Şikayet Komisyonu'na şikayet etmişti. Korkmaz Haktanır'ın bu girişimi üzerine, Daily Mirror gazetesi daha önce **"Ben hooligan değilim. Türklerin çıkardığı olayların masum bir kurbanıyım"** şeklindeki sözlerine yer verdiği **Paul Maystone** adlı Arsenal taraftarının, bir Türk'e saldırırken çekilmiş fotoğraflarını dünkü sayısında yayımladı. Gazete dünkü yazısında Maystone için **"Adi bir yalancı"** yorumunda bulundu.

Gazetenin bu tavrı **"Daha önceki yayınlarını unutturmaya çalışıyor"** şeklinde yorumlandı.

Lig nefes nefese

Son dakikaya kadar futbol heyecanı

Spor Servisi - Türkiye 1. Futbol Ligi, bugün oynanacak 5 maçla tamamlanacak. 34. ve son haftanın ardından Vanspor ve Göztepe'nin yanı sıra ikinci lige düşen 3. takım da belli olacak.

Lig şampiyonu Galatasaray ile karşılaşacak 16. sıradaki İstanbulspor ile 15'inci Altay, 14'üncü Erzurumspor, 13'üncü Antalyaspor ve 12'nci Ankaragücü düşme korkusunu en çok yaşayan takımlar.

36 puanla 16. sıradaki İstanbulspor'un ligde kalabilmesi için Galatasaray maçından en azından bir puan çıkarması gerekiyor. İstanbulspor, G. Saray'dan bir puan alırsa Antalyaspor-Altay maçından çıkacak sonucu bekleyecek. Eğer bu maçı Antalyaspor kazanırsa, İstanbulspor averajla ligde kalacak ve Altay düşecek. İstanbulspor Galatasaray'ı yenerse ligde kalmayı garantileyecek.

Antalya'da lig finali

Antalyaspor-Altay maçı ise G. Saray-İstanbulspor maçının sonucuna göre büyük önem kazanıyor. Bu maçta İstanbulspor'un alacağı puanlar iki takımdan birinin lige veda etmesi anlamına gelebilir. Bu karşılaşmanın berabere bitmesi ve İstanbulspor'un da maçını kazanması halinde bu kez Erzurumspor, Beşiktaş karşısında alacağı yenilgiyle lige veda edecek.

Erzurumspor-Beşiktaş ve Antalyaspor-Altay maçlarının berabere bitmesi ve İstanbulspor'un galibiyeti durumunda ise Ankaragücü, Trabzonspor'a yenilirse ligden düşecek.

Maç programı

Bugünkü bütün maçlar 19.00'da başlayacak. Antalya Atatürk Stadı'ndaki Antalyaspor-Altay maçının hakemi **Ali Aydın.** Lig ikincisi Beşiktaş ile karşılaşacak olan Erzurumspor ise bu maçı cezasından dolayı Trabzon Avni Aker Stadı'nda oynanacak. Erzurumspor-Beşiktaş maçını **Murat Ilgaz** yönetecek. Ankaragücü ise Trabzonspor'u Ankara 19 Mayıs Stadı'nda konuk edecek. Bu maçın hakemi **Bülent Uzun**. Ligde düşme hattının hemen üstünde bulunan Bursaspor ile Kocaelispor ise Bursa Atatürk Spor Salonu'nda mücçadele edecek ve bu maçı **İlhami Kaplan** yönetecek.

Diğer maçlar

Adana: 3 Gaziantep: 0

STAT: *5 Ocak*
HAKEMLER: *Metin Karaşlan (6), Gürtekin Pullukçu (6), Ahmet Conoğlu (6)*
ADANSPOR: *Atilla (6), Atakan (7), Volkan (6), Hayati (6), Serkan (6), Krilov (5), Engin (6)(dk. 70 Erçin 5), Oğuz (7)(dk. 78 Tanıl), Korhan (6)(dk. 70 Kaya 5), Altan (7), Ercan (6)*
GAZİANTEPSPOR: *Hasan (6), Hasan Yiğit (5), Mert (5), Mehmet (4)(dk.62 Muttalip 5), Mustafa Özdenk (5), Hakan (5), Murat (5), İlyas (4)(dk. 46 Hacit 5), Eshun (5)(dk. 80 Erhan Albayrak), Desire (3), Hasan Uğur (5)*
GOLLER: *Dk.26 Engin, dk.45 Altan, dk. 83 Kaya*
SARI KARTLAR: *Hayati, Krilov (Adana), Mustafa Özdenk*
KIRMIZI KART: *Dk. 24 Desire*
SAVAŞ KÜRKLÜ

Göztepe: 2 Vanspor: 1

STAT: *Altay Alsancak*
HAKEMLER: *Sebahattin Şahin (6), Uğur Söylemez (6), Mesut Öztürk (6)*
GÖZTEPE: *Ümit (6), Burak (6), Şevket (5), Burhanettin (5), Olgay (7), Remzi (7)(Dk.63 Cem 5), Tayfun (6)(Dk. 75 Emrah 6), Atilla (6), Kurtan (5)(Dk. 75 İbrahim 6), Bülent Üçüncü (6), Mehmet (5)*
VANSPOR: *Faruk (4), Serkan Bensoy (4), Ersoy (4), Bülent (5), Furkan (3), Ali (3), Mehmet (4), Mutlu (4)(Dk. 66 Tarık 3), Seyit Cem (4)(Dk. 79 Erbay 3), Mevlüt (4), Serkan (3)*
GOLLER: *Dk. 9 ve 35 Bülent Üçüncü, Dk.73 Mehmet*
SARI KARTLAR: *Furkan*
NÜVİT TOKDEMİR

Puan durumu

Takımlar	O	G	B	M	A	Y	P	Avj
Galatasaray	33	24	6	3	76	22	78	+54
Beşiktaş	33	22	6	5	70	26	72	+44
G.Antepspor	34	17	11	6	49	27	62	+22
Fenerbahçe	34	17	10	7	59	44	61	+15
Gençlerbirliği	34	16	8	10	57	47	56	+10
Samsunspor	34	16	4	14	51	43	52	+8
Trabzonspor	33	15	7	11	46	40	52	+6
Denizlispor	34	13	8	13	55	57	47	-2
Adanaspor	34	13	6	15	51	55	45	-4
Kocaelispor	33	11	7	15	44	56	40	-12
Bursaspor	33	11	6	16	49	63	39	-14
Ankaragücü	33	9	11	13	44	55	38	-11
Antalyaspor	33	10	8	15	39	57	38	-18
Erzurumspor	33	10	8	15	39	57	38	-18
Altay	33	10	7	16	33	40	37	-7
İstanbulspor	33	8	12	13	37	42	36	-5
Göztepe	34	7	5	22	26	54	26	-28
Vanspor	34	4	6	24	38	78	18	-40

Ligin son maçında Denizlispor'u Moshoeu ve Gökhan'ın golleriyle 2-1 yendi

F.Bahçe galibiyetle bitirdi

F.Bahçe: 2 - Denizli: 1

STAT: *Şükrü Saracoğlu*
HAKEMLER: *Sabit Hacıömeroğlu (6), Engin Lakot (6), Zafer Korkmaz (6)*
FENERBAHÇE: *Oğuz (6), Saffet (5), Ogün (5), Uche (6), Tufan (5) (dk. 89 Güvenç), Serkan (5), Tayfun (6) (dk. 70 Ömer 4), Moshoeu (5), Abdullah (6), Moldovan (6), Gökhan (7) (dk. 80 Efe)*
DENİZLİSPOR: *Süleyman (4), Alaattin (3), El Saka (4), Salih (5), Ali Tandoğan (4) (dk. 80 Serdal), Bülent Akın (4), Levent (5), Youssef (3), M. Ali (4) (dk. 68 Serkan 4), Yusuf (6), Veysel (4) (dk. 80 Donev)*
GOLLER: *Dk. 44 Moshoeu, dk. 66 Gökhan, dk. 75 Serkan*
SARI KARTLAR: *Tufan, Moldovan (Fenerbahçe), Ali Tandoğan, Youssef (Denizlispor)*
KIRMIZI KART: *Dk. 62 Alaattin (Denizlispor)*

HİLMİ TÜRKAY

Ligin son haftası...Tarihinin en başarısız sezonunu yaşayan Fenerbahçe ile yeniden birinci lige dönüşünün ilk yılında iyi bir grafik çizen Denizlispor karşı karşıya... Ne denir ki? Herkes yerini belirlemiş. Tribünlerde büyük boşluklar var. Ancak gelenlerin çoğunun yanında ailesi, çoluğu-çocuğu dikkat çekiyor. Güzel bir havada nasıl olsa dolmayacak bir maç için bilet bulmak kolay. Bu düşünceyle ailece stadın yolu tutulmuş.

İki takım hedefsiz olunca, rahatlık da beraberinde geliyor. Sahada kimse kendini sıkmıyor. Ancak gözler belirli isimlerin üstünde yoğunlaşıyor. Yıldızlarından verim alamamış Fenerbahçe'nin 11'inde, ileri uçta **Moldovan**'ın yanında **Gökhan** var. Genç bir isim, ilerisi için bir umut. Takip ediyoruz; hareketli ve heyecanlı olduğu gözlemleniyor. İyi bir futbolcu olabileceğini söyleyebiliriz. **Tufan**, Gökhan'a oranla ilk 11'e daha alışık. Yavaş yavaş ısınıyor. Taraftarlar da Tufan, Gökhan ve **Serkan** gibi genç isimlere destek veriyor. Gökhan'ın ikinci yarıdaki golüyle gelen alkış, bunun bir göstergesi. Gözler, bir ismin üzerinde daha yoğunlaşıyor; o da Denizlisporlu **Yusuf**... Önümüzdeki yıl Fenerbahçe'de oynaması beklenen Yusuf için herkes umutlu. O da sahadaki hareketleriyle bunu gösteriyor. Ancak bu tip maçlarda oynayıp da, takıma geldikten sonra kaybolan isimleri unutmamak gerek. Yusuf'un da bu konuda dikkatli olması gerekir. Sahadaki futbolcuların hepsi istekli. Ne de olsa F.Bahçe'nin gelecek sezonki teknik direktörü **Mustafa Denizli** tribünde notlarını alıyor. Hocanın gözüne girmek isteyenler, her hareketiyle belli oluyor. İlk yarıda karşılıklı ataklar var, ancak gol son dakika sığıyor. 44. dakikada **Moshoeu**, takımını ilk golünü atan isim oluyor.

İkinci yarıda ise Gökhan, orta sahadan aldığı topu ağlara göndererek 66. dakikada farkı 2'ye çıkarıyor. Bu dakikalarda Fenerbahçe'nin atak oyunuyla beraber Gökhan'ın başarılı hareketlerini izliyoruz. Maçın bu bölümünde, ilk yarıya oranla gol pozisyonlarında artış var. Gollük pozisyonların çoğunda da Gökhan'ın imzası dikkat çekiyor. Ancak 75. dakikada serbest vuruşa ayak koyan Serkan'ın golü, farkı bire indiriyor.

Ancak bu gole karşın Sarı-Lacivertlilerin gençleriyle başarılı oyunu gözlerden kaçmıyor. Ve herkesin aklında bir düşünce; **"Acaba genç takımı şampiyon yaptıktan sonra** Zeman'ın gidişiyle A takımın başına getirilen Turan Sofuoğlu **bu gençleri daha önceki maçlarda sahaya sürseydi daha iyi olur muydu?"** Bu düşünceler arasında 2-1'lik skorla hem karşılaşma, hem de sezon sona eriyor.

ELEŞTİRİ / HALİT DERİNGÖR

Yusuf'un Kumaşı İyi

Son maç. Hiçbir özelliği yok. Yine de tribünlerde 7-8 bin kişi. Vefakar seyirci herşeye rağmen Fenerbahçe'yi bırakmamış. Şampiyonlukta iddiası olsaydı stat tıklım tıklım dolardı. Ama seyircide de, futbolcularda da şevk ve heyecan kalmamış. Futbolu da tam bir angarya olarak düşünüyorlar.

Bahar yorgunluğu da etkilemiş. Sanki formalite için sahaya çıkmışlar. Futbolcuların böyle bir maçta çaba gösterecek halleri kalmamış. Hakları da var. Herşey bitmiş. Gidecek ve kalacakların kafalarında hesapları var. Kiminin kafasında kazanacakları, kiminin kafasında ise kaybedecekleri trilyonlar... Böyle bir portre içinde maçın neyini eleştireceğiz ki. Koskoca Fenerbahçe, nasıl bu hale düştü anlamıyoruz. İnsanın saçını başını yolası geliyor.

Mevsim başından beri forma giyen tüm oyuncuların oyun karakterini biliyoruz. Bıkmadan üşenmeden her hafta yazdık. Okuyanlar da bıktı yazanlar da. Dün ise transfer listesinde yeralan, hatta anlaşıldığı söylenen **Yusuf**'un futbolunu izledim. Bu oyuncu Denizlispor'un ilerisinde oynuyor. Futbol için gerekli fiziğe sahip. Estetik bir bünyesi var. Futbol anlayışı da iyi. Dengeli ve soğukkanlı. Çok iyi çalım atıyor. Topu ayağına alınca ne yapacağını biliyor. Attığı toplar genelde yerini buluyor. Boş yerler kolluyor ve oradan rahat toplar alıyor.

Yusuf ilk yarının ortalarında sağdan alıp orta alana gelip ordan attığı şut, klas bir hareketti. Sağ köşeye giden gollük şutu **Oğuz** güçlükle kurtardı. Bundan sonraki bir pozisyonda da 18 üzerinde yakaladığı bir topu kalecinin üzerinden aşırttı ama top üstten auta çıktı. Gol olmadı ama güzel bir pozisyondu. Sanırım biraz mücadele gücü ve deneyimi az.

Fenerbahçe'de oynayabilir mi? Normal koşullarda evet. Ne var ki, bu değerlendirmeler Fenerbahçe'ye geldikten sonra bazen doğru çıkmıyor. Çok beğendiğimiz bir oyuncu Fenerbahçe'de kimliğini, kişiliğini kaybediyor. Neden böyle? Anlatması zor. Önemli olan almak değil. Alınanları oynatmak... Ama bütün bunlara karşın Yusuf'u benim de gözüm tuttu. İnşallah transfer sonuçlanır ve yararlı olur.

Fenerbahçe'nin 2-1'lik galibiyet sonrası göze batanlar arasında **Gökhan** ve **Tufan** da vardı. Bu iki gençte ısrar edilirse Fenerbahçe, ilerisi için olumlu adım atmış olur.

Fenerbahçe'nin genç futbolcuları güzel bir futbol sergiledi. (KEREM KAÇARLAR)

Kalkavan: Şampiyon taraftar

Spor Servisi - Denizlispor karşılaşmasının ardından F.Bahçe Futbol Şubesi Sorumlusu **Şadan Kalkavan** sezonun şampiyonu olarak F.Bahçe taraftarını ilan ederken, görevi sona eren teknik direktör **Turan Sofuoğlu**, kendisini destekleyenlere teşekkür ederek, **"Bu şartlar altında başarılı olduğuma inanıyorum. İyi bir teknik direktör adayı olduğumu gördüm. Sayın Denizli'ye de istediği raporu en kısa sürede hazırlayacağım"** dedi.

NOTLAR / DENİZ DERİNSU

Denizli'den 'final' istediler

Milli Takımlar Teknik Direktörü **Mustafa Denizli**, Fenerbahçe ile anlaştıktan sonra ilk kez Şükrü Saracoğlu Stadı'ndaydı. Ligin son maçı için Kadıköy'e gelen Denizli'ye, stat içi ve dışında büyük ilgi vardı. Arabasından şeref tribününe kadar alkışlarla giden Denizli'den, **"Hoca, senden Şampiyonlar Ligi finali istiyoruz"** isteminde bulunan taraftarlar dikkat çekerken, stat içinde de teknik adama büyük alkışlar vardı. Denizli, Fenerbahçe'nin yeni sezonu 25 Haziran'da açacağını söyledi. **Oğuz**'un takımda oynayıp oynamayacağı hakkında konuşmanın gereksiz olduğunu söyleyen Denizli, **"Oğuz öncelikli olarak teknik kadroda görev yapacaktır"** dedi. Maç sonrası aracını yanlış yere park eden Denizli, taraftarlar arasında uzun süre mahsur kaldı.

Önümüzdeki sezon yabancılarının tamamına yakınını değiştirecek Fenerbahçe'de, gidecekler arasında ilk sıralarda yer alan **Johnson** ve **Preko**, maç öncesi, **"Biz nasıl olsa yolcuyuz. Taraftarlar da bizi istemiyor. Oynamayalım"** önerisinde bulundular. Teknik kadro bu öneriyi kabul edince, ikili evlerine gitti.

Bu arada basın sözcüsü **Atilla Kıyat**, transfer listesinin pazartesi günkü (yarın) yönetim kurulundan sonra belli olacağını hatırlatarak, **"Şimdi açıklarsak fiyatlar yükselir. İstediğimiz isimlerin olmaması halinde alternatifleri de var"** dedi. Fenerbahçe'nin Inter-Toto ve TSYD Kupası'na katılmayacağı bir kaç gün önce açıklanırken, Kıyat'ın, **"Kesin bir şey yok. Her şey pazartesi günkü (yarın) toplantıdan sonra kesinlik kazanır"** açıklaması şaşkınlıkla karşılandı.

F.Bahçe'nin prensipte anlaştığı Denizlisporlu **Yusuf**'a taraftarlar büyük ilgi gösterirken Denizlispor Kulübü Başkanı **Selami Urhan** ise, kendilerine bir teklif gelmediğini açıkladı.

Teknik direktör **Turan Sofuoğlu**, 19 hafta süren teknik direktörlüğüne dün noktayı koydu.

NEYMİŞ

ABDÜLKADİR YÜCELMAN

Fenerbahçe Fırını

Galatasaray'ın coşkusu sürerken, birçok Fenerbahçeli sanal projeler üretiyor.

En ilginç olanını aktaralım: *"İntertoto Kupası'na girilecek ve bu kupa kazanılacak. Bu kupayı alan takım UEFA Kupası'na katılma hakkını elde edeceği için Fenerbahçe de UEFA Kupası'na otomatikman katılacak. UEFA Kupası'nda ise Galatasaray'ı yenecek."*

İyi ama Galatasaray'ın UEFA'da işi ne?

Fenerbahçelilerin hayali geniş.

"Galatasaray, Avrupa Şampiyonlar Ligi'nde başarılı olamayacak yine UEFA'ya düşecek. Galatasaray'ı orada yakalayacağız."

Sevgili Fenerbahçelilerin Galatasaray'ı yakalamak için kimbilir kaç fırın ekmek yemeleri gerekiyor! Bana göre **Mustafa Denizli** iyi bir ekmek ustası. Ama Fenerbahçe fırınında iş yok. Çünkü fırında herkes ekmek ustası. En başta da **Kalkavan ile Soydan** geliyor.

Onların amacı iyi ekmek yapmak değil, Fenerbahçe'deki etkinliklerini kaptırmamak.

Peki Fenerbahçe ne yapmalı? Yolu Galatasaray göstermiş. Başarının nasıl sağlandığını somut olarak ortaya koymuş. Fenerbahçe'nin yapması gereken Galatasaray'ın yolundan gitmek. Yani Denizli'ye güvenmek ve sabretmek. Ama dedik ya Fenerbahçe fırınında herkes konuşuyor. Bilen de, bilmeyen de!

E-posta: ayucelman@yahoo.com-faks: (212) 5138595

Ligin sultanısın... Kupanın kralısın... Avrupa'nın baştacısın

Unutturamaz seni hiçbir şey

O, ligin sultanı... Üst üste dördüncü şampiyonluğuna ulaştı, tarih yazdı. O, kupanın kralı... Türkiye Kupası'nı aldı, bir başarıya daha imza attı. Ve o, Avrupa'nın da baştacı... UEFA'yı kazandı, bir ilki daha yaşattı. Ve tartışmasız futbolumuzun imparatoru G.Saray, Ali Sami Yen'de taraftarlarıyla kucaklaştı, 1999 - 2000'e veda maçında zaferlerini coşkuyla kutladı.

İSTANBUL için ise ölüm - kalım maçıydı. Ligde kalması bu maça bağlıydı. Zafer sarhoşu Cim - Bom, Mithat'ın golüyle yenik duruma düştü. Recep'in kendi kalesine attığı golle eşitliği sağladı. Skor onları ilgilendirmiyor, yorgun ayaklar kutlamayı bekliyordu. Ve bitiş düdüğü ile birlikte Cim - Bom bayramı başladı. İstanbul ise ligde kalma sevincini coşkulu ortamda doyasıya yaşadı.

1-1

G.SARAY		İSTANBUL	
Taffarel	★★	Haluk	★★
Ümit	★★	Zeki	★★
Ahmet Dk.70	★★	Emre	★★★
Fatih	★★★	Recep	★★
Popescu	★★	Timur	★★★
K.Hakan	★★	Fuat	★★★
Marcio Dk.46	★★	Petkov	★★★
Okan	★★	Güven	★★
Emrah Dk.58	★★	Sertan Dk.70	★★
M.Yozgatlı	★★★	Demirovic	★★
Hagi	★★★	Saido Dk.58	★★
Ergün	★★	Murat	★★
Arif	★★	Mithat	★★
B.Hakan	★★	Aykut Dk.60	★★
YEDEKLER: Kerem, Capone		*YEDEKLER:* Ünal, Gökhan, Bülent, Niyazi	

HAKEMLER: Muhittin Boşat (★★★), Hüseyin Darıcı (★★★), Gürhan Gürakan (★★★)
SARI KARTLAR: Hagi (G.Saray), Petkov (İstanbul)
GOLLER: Mithat (Dk.39), Recep (Dk.65 - kk)
SEYİRCİ - HASILAT: 17.444 - 10 milyar 592 milyon
ÜMİT LİGİ: 3 - 0 (G.Saray)

ERHAN TELLİ

Terim'in alternatifi FERNANDEZ

G.SARAY'ın Teknik Direktör Fatih Terim'le bugün masaya oturması bekleniyor. Yöneticilerin anlaşmak için her yolu deneyeceklerini söyledikleri Terim'in alternatifini de buldukları, A.Bilbao'nun hocası Luiz Fernandez'le görüştükleri öğrenildi. Terim, madalyasını aldı ve törenin bitmesini beklemeden sinirli bir şekilde staddan ayrıldı.

TERİM, yardımcıları ve Sportif Direktör Mete Razlıklı ile birlikte G.Saraylılar Cemiyeti'ne geçerek Başkan Faruk Süren ve yöneticilerle buluştu. Bu arada Sarı - Kırmızılı taraftarlar, Teknik Direktör Fatih Terim'e büyük sevgi gösterilerinde bulundular ve "İmparatorlar bırakmaz. Büyük başkanlar bıraktırmaz" yazılı pankart açtılar.

Puan Durumu

TAKIMLAR	O	G	B	M	A	Y	P
Galatasaray	34	24	7	3	77	23	79
Beşiktaş	34	23	6	5	74	27	75
Gaziantep	34	17	11	6	49	27	62
Fenerbahçe	34	17	10	7	59	44	61
Gençlerbirliği	34	16	8	10	57	47	56
Trabzonspor	34	15	8	11	47	41	53
Samsun	34	16	4	14	51	43	52
Denizlispor	34	13	8	13	55	57	47
Adana	34	13	6	15	51	55	45
Bursa	34	12	6	16	51	63	42
Antalya	34	11	8	15	42	58	41
Kocaeli	34	11	7	16	44	58	40
Ankaragücü	34	9	12	13	45	56	39
Erzurum	34	10	8	16	40	61	38
İstanbulspor	34	8	13	13	38	43	37
Altay	34	10	7	17	34	43	37
Göztepe	34	7	5	22	26	54	26
Vanspor	34	4	6	24	38	78	18

Fotoğraf: Yaşar Saygı

Protokol maçı
34. sayfada
DOĞAN KOLOĞLU

Zor gece
35. sayfada
ÖMER ÜRÜNDÜL

Şık final
35. sayfada
HALİL ÖZER

Angarya maç
34. sayfada
AHMET ÇAKAR

Cim-Bom karnavalı

Ali Sami Yen tarihi günlerinden birini daha yaşadı. G.Saray şampiyonluğunu coşkuyla kutladı

Ligde üst üste dördüncü şampiyonluğunu kazanan, hafta içinde de UEFA Kupası'nı almayı başaran Galatasaray, dün taraftarlarıyla buluştu ve zaferlerini coşkuyla kutladı.

Çocuklarıyla birlikte sahaya çıkan teknik heyet ile futbolcular, UEFA Kupası'yla şeref turu attılar. Seyircileri de çocuklarını omuzlarını alarak selamlayan Sarı - Kırmızılılar, büyük bir sevgi gösterisiyle karşılaştılar.

Daha sonra eski açık tribünün önüne kurulan podyuma çıkan futbolcular, dört yılda kazandıkları kupaları da havalara kaldırdılar.

Kutlamalara İstanbulspor maçından sonra da devam edildi. Bu arada beraberlikle ligde kalan İstanbulsporlu futbolcular da sahada büyük sevinç yaşadılar.

Teknik heyet ve futbolcular podyuma çıkarak, Futbol Federasyonu Başkanı Haluk Ulusoy'dan tek tek madalyalarını aldılar.

Takım kaptanları Bülent ve Hakan Şükür, UEFA Kupası'nı olduğu gibi lig kupasını da öptükten sonra havaya kaldırdılar. Ardından futbolcularla taraftarlar Galatasaray marşını söylediler.

Kutlamaların sona ermesinden sonra futbolcuları taşıyan otobüs sevgi gösterileriyle staddan ayrıldı.

İşte Zeynep Sude

Dünya'ya gözlerini açalı daha bir kaç ay olmuş... Babasının kucağında, şaşkın gözlerle ortamı inceliyor. Binlerce kişinin uğultusunu duyuyor. Sevgi gösterilerini belki anlamıyor ama... Minik Zeynep Sude, yıllar sonra albümünde saklayacağı değerli bir fotoğrafa sahip oluyor... Hakan Şükür, kızıyla birlikte atıyor şampiyonluk turunu... Mutluluğuna mutluluk katılmış... Coşkuyla seviniyor. *Fotoğraflar: Vedat Danacı*

Kritik

Zor gece

Ömer Üründül

Çok ağır bir trafikle mevsim sonunda iyice hırpalanan Galatasaray, son fizik gücünü ve zihinsel motivasyonunu yüz yirmi dakikalık UEFA finalinde harcamıştı.

İstanbulspor'un kümede kalabilmesi için üç puana ihtiyacı vardı. Bir puan alırsa da Antalya'nın galibiyetini bekleyecekti. İşin içinde başka takımların da kaderi olduğundan, işte bütün bu sebeplerden dolayı Galatasaraylı futbolcular için dün, zor bir geceydi.

İlk yarı temposu düşük bir karşılaşma izledik. Galatasaray koşmadan oynayınca sistemi gereği hücum etkinliği sağlayamazken, savunma güvencesi de oluşturamadı. Defans blokunun öne çıkması ve top rakipteyken, alışılmış presini de uygulayamayınca İstanbulspor'a üretkenlik ortamı doğdu. Üç gol kaçırdılar, bir tane attılar.

İkinci yarıya Galatasaray tempoyu yükselterek başladı ve ilk yarının aksine tehlikeli ataklar geliştirdiler. Rakip ise savunma ağırlıklı direniyordu. Bu arada, Recep'in kendi kalesine attığı gol skora denge getirdi. Sonra Galatasaray atak futboluna devam etti. İstanbulspor da kontrataklarla galibiyet ararken, elindeki beraberliği de kaybetmemek için savunmadaki kalabalığa devam etti. Sonuçta da maç hakkı olan skorla bitti.

İstanbulspor için çok zor bir geceydi. Güçlü, Avrupa şampiyonu rakibi karşısında kısıtlı kadrosuyla elinden geleni yapmaya çalıştı. Sonuçta da hayati bir puan aldı ve kümede kalmayı başardı. Aslında bu kadroyla seyircisiz bir takımın kümede kalması küçümsenmeyecek bir başarıdır. Teknik Direktör Aykut Kocaman'ın taktik düşüncesi doğruydu. Ancak ikinci yarıda Galatasaray mağlupken ve risk almışken, geniş alan sprinteri Sertan'ı sahaya sürmesi gerekirdi.

Hakem Muhittin Boşat hiç hatasız, çok başarılı bir maç yönetti.

ourundul@milliyet.com.tr

SENEYEDE ŞAMPİYONUZ NASIL MI? E-KOLAY EMİR MAŞO

Kritik

Şık final

Halil Özer

Rüya gibi geldi geçti koskoca sezon. Neler gördük neler... UEFA Kupası, dördüncü kez Türkiye Ligi şampiyonluğu, Türkiye Kupası, TSYD Kupası... Ne var, ne yok aldı gitti Cim - Bom.

Muhteşem bir sezon oldu. Kendi taraftarını, Türkiye'yi başarıya doyurdu. Halkı sokaklara döktü. Oynadığı futbol zirvelere çıktı. Hep ilkleri ve inanılmazları gerçekleştirdi. Onun adı artık bir efsane gibi, daha doğrusu bu on bir yıllarca unutulmayacak. Nesiller nesillere anlatacak.

İstanbulspor maçı bir şov maçıydı. Hiçbir önemi yoktu Galatasaray için. Günün keyfini çıkarmaya gelmişti. Eh İstanbulspor'un da hatrı vardı. Hiç zorlamadılar. Beraberliğe razı oynadılar. Zaten yorgunluk da başa bela. Yürüyecek halleri bile yoktu. Kolay değil. 120 dakika bir final, kupa ve zafer sarhoşluğu ardından böyle bir maç oynamak sıkıntıdan başka bir şey değildi. Hepsi kısa tatili özlüyordu. Bir an önce o korkunç yorgunluğu atmayı hedefliyorlardı.

Herkes sevindi Ali Sami Yen'de. Galatasaray muhteşem zaferlerine, İstanbulspor kısıtlı olanaklarıyla kümede kalmasına. Onlar bir köşeye itilmiş, terkedilmiş bir kulüptü. Kendi yağıyla kavruluyor ama, o yağı bulmakta bile zorlanıyordu. Onuruna oynadı, guruna oynadı ve kaldı ligde. Onlara da koca bir helal.

Artık bitti. Bitti ama, takım da turşu gibi oldu. Herşeye değdi. Artık Türk futbolunda koca bir damga var. O damgayı bu çocuklar vurdu. Her futbolseverin, ama herkesin onlara bir teşekkür borcu var. Bize futbolla dolu hayatlarımızın en güzel günlerini yaşattılar. Bizim için uzak duyguları bize gösterdiler. Hiç bilmediğimiz, görmediğimiz sevinçlere boğdular. İnanınca neler yapılabileceğini anlattılar. Seneye görüşürüz.

h.ozer@milliyet.com.tr

ı - Kırmızılı futbolcular, karşılaşmadan sonra soyunma odasına gittiler. Daha sonra tekrar çıkarak kularını aldılar. Ardından da coşkulu bir şekilde tribündeki taraftarlarla birlikte şampiyonluk şarkısı ve latasaray marşını söylediler. *Fotoğraf: Tuncay Şen*

Yıldızlar kapış kapış

Arif'e Valencia'dan sonra Benfica, Ergün'e Monaco, Emre'ye Milan talip oldu

MEHMET ÇİFTÇİ Madrid

Galatasaray'ın yıldızları; Arif, Ergün ve Emre, Avrupa'nın ünlü kulüpleriyle anlaşma aşamasına geldiler.

İspanya'nın Valencia takımından teklif alan Arif'e son olarak Portekiz'in ünlü kulübü Benfica da talip oldu. Almanya Teknik Direktör Heynckes'in, Arif konusunda Benfica'yı yöneticilere baskı yaptığı belirtilirken, Sarı - Kırmızılı futbolcunun Valencia'ya daha sıcak bakılığı bildirildi. Arif'in, "Benfica çok iyi para veriyor. Ama gözüm Valencia'da. Yine de bu hafta içerisinde görüşeceğiz. Sonuç ne olursa bileceksiniz" dediği ifade edildi.

Sarı - Kırmızılı ekibin bu sezon en başarılı oyuncularından biri olan Ergün'ün de, Fransa'nın Monaco ekibiyle prensip anlaşması yaptığı belirtildi. Ayrıca, İtalya'nın Milan kulübünün de Emre için resmi temasları bu hafta başlatacağı öğrenildi.

'Cesareti olan gelsin'

Galatasaray Başkanı Mehmet Cansun, "Hakiplerimize bedel mayıdan diyorum. Bu takımdan kimse oyuncu alamaz. Cesareti olan gelsin" dedi.

Artık 48 saat boyunca sempiyonluğun tadını çıkarmaklarını belirten Cansun, "Daha sonra da sorunlan tek tek çözeceğiz" ifadesini kullandı.

Önce sahada sonra Günay'da

Sarı - Kırmızılı futbolcular, sahada kupayla birlikte şampiyonluğu kutladıktan sonra eğlenceye Günay Restaurant'la devam ettiler. Galatasaraylılar Cumhuriyet'ville buluşan Başkan Faruk Süren ile Teknik Direktör Fatih Terim de eğlenceye katıldı. Süren ve Terim, kupalarla birlikte poz verdiler. *Fotoğraflar: Hedef Dansız*

Kritik

Protokol maçı

Galatasaray'ın yıldızlarının sahada bir pankartta dolaşıyor. "İmparator sefkirmez, büyük başkanlar ter-kirtiremez." Ile ter. Galatasaray tarihinde böyle bir pankart Ali Sami Yen'de dolaşmıyor. Burada Başkan Süren'in ada olduğu için, o nam tam olmadan bu sözler ortada dolaşmaz, dolaşamaz. Ayrıca, bu pankart da ilginç bir zamanda ortaya çıktı. Sloganlar, dakikalarca Fatih Terim'e İmparator diye övgü yağarken, bu gösteriye pek az Galatasaray taraftarı yeni'ı eşlik yaktarda. Bir sebebi olsa gerek.

Doğan Kologlu

Terim, Türkiye'nin en iyisi sanılıyor. Onun taktiksiz futbol anlamadı. Takımda inanç birliği kurmuş, verdiği sözleri yüzünün tutmamasına kendini sorumlu hissediyor. Sık sık yapılan seçimlerde "Terim, yönetimi denetliyor" havası estiriyor, bağlılığı güç durumda. Galatasaray'ın bu sezonun tribünlerin de eğlenmesini düşündü. Ancak takımın pasa kaybettiği büyük başarılar sonunda yaşanan boşalmadır. Profesyonel futbolcular bunu sabırsız değildir. Artık olmayınca yorgunluk ertesi gün önce yaşanan zafer tap kontrolünde kaybedilmek sündürüyor. Oyuncular kısa ve konsantrasyonlarını zaman zaman kaybediyor.

Ne Taffarel sevgisi, ne Hagi mucizesi, ne Hakan Şükür efsaneliği, ne Bülent'in iradesi, ne Suat'ın yaratıcılığı, ne Okan'ın temposu, ne Emre'nin süper gücü futbola, ne Arif'in kalesi yorumundan kaçan okunu kolaybaşlıcılığı, ne Ergün'ün sorumluluk içinde topla dans etmesi, ne K.Hakan'ın sahalara dönüş kredesi, ne Cüneyt'in çağlayı, kurulacak futbol zorunlusunu ile tap kapsı özelliği bu trafik kazasıyla unutulmayacaklar.

Bu maçın senaryo bazı kimseler kulesek için cabu sarfeden ve bedeller ulaşan İstanbulspor'dur. Galatasaray'ın bu bayramına böyle zorunan bir takımın misafirsiz şampiyonluğu, bunu gördükçe mutlu olamıyor.

Kritik

Angarya maç

Ahmet Çakar

UEFA Kupası şampiyonu Galatasaray, hırlıkta gösterilen sonucunda amaçlarına bir bir ulaşıp, ligdeki koşmuşu olduğu son maçını oynadı. Bu maç onlar için adeta bir angarya oldu. İstanbulspor için ise mif! Gözleri, ayakları Ali Sami Yen'de, ama meydanda itiraf kulaklar Antalyaspor - Altay ve Erzurum - Beşiktaş maçını dinler gibiydi. Ama bir gerçek vardı ki, o da İstanbulspor kaybettiğinde diğer karşılaşmalar hangi skorla biterse bitsin ligi veda edecekti.

Galatasaray yorgundu, birkaçı da ama, kaybetmeyi de kendilerine yedirmiyorlardı. Sebebine gelince, hem UEFA şampiyona sevinçiyle ligi yenilgiyle bitirmek istemiyorlar, hem de mahkemesi bir sağlıbiyet sonucu zan altında kalıp, spekülasyonlara sebep olmayı arzu etmiyorlardı.

İlk yarıda İstanbulspor çok kolay ve tuhaf bir gol buldu. Bu onlar için adeta hayat suyuydu. Taa ki, ikinci devrede Recep'in kendi kalesine attığı gole kadar. Bu berabertik galibiyetten sonra yıkıcı saldırılar çalınmaya başladı. Kulaklar zehir zehir dolanıyordu. Bu arada Antalya'dan ikinci gol haberi geldi. Artık İstanbulspor kazanmasa da, kaybetmemeliydi. Son dakikalarda yürütülecekleri pis bir gol, onlar için İkinci Lig'e ses bir bilet demekti. Bu pis gelişi yenmediler de. Beşiktaş hem İstanbulspor'u hayatta bırakın, hem de Galatasaray için kötümsü iyisi bir skorda.

Notlar... Notlar...

Saçlar boyandı

GALATASARAYLI futbolcular İstanbulspor maçına saçlarını sarı - kırmızı renklere boyayarak çıktılar. Taffarel'in bir kulağına Ay - Yıldız boyanmaz dikkatleri çekti. Bu arada Ali Sami Yen Stadı'nın çimlerine de "Avrupa Futbol" yazıldı.

'Teklif bekliyoruz'

GALATASARAY Başkan Yardımcısı Ali Dürüst, futbolcuları için resmi teklife bulunan bir kulüp olmadığını söyledi ve "Bu durumdan biz de şaşkınız" dedi. Dürüst, "Bugüne kadar gelen tüm kişisel teklifleri değerlendirmeyi bile almadan geri çevirdik. Şimdi de doğru dürüstü gelen bir teklif yok. Inanın bir de 'bekliyoruz' ifadelerini kullandı.

Ödemeler bugün

GALATASARAYLI futbolcularına sekiz aydır ödenmeyen maç bazı takımlari bugün ödeniyor. Florya Metin Oktay Tesisleri'nde düzenlenecek olan toplantıda futbolcuların 4 milyon dolan bulunan bekleniyor.

Filipescu maçta

GALATASARAY'ın eski oyuncusu Filipescu da İstanbul'a gelerek kulüpsüzlüğünü bitirdi. Romen oyuncu sayısının [illegible] olmasa inecek, takımı ortadaki karışı bitirmek istiyor. Filipescu'ya Sarı - Kırmızılı taraftarlar da büyük ilgi gösterdi.

Sergen tribünde

GSARAY'ın yeni sezonda [illegible] Sergen Yalçın da Teknik Direktör Fatih Terim'in bağlı [illegible] kutlamaları kürsüdü. Saçlarını boyayarak kutlamaları kazıdan Sergen, maçı tribünden izledi.

Pazarlık haftası

GALATASARAY'DA sezon sonu ertesi olan [illegible] yönetimleri, yeni dönem hazırlıklarına [illegible] Hakan Şükür, Sarı, Hasan Şaş, Cüneyt, [illegible] K.Hakan, Ergün, Taffarel ile yeniden sözleşme imzalamak için bir pazarlığa girişecek olan yönetim, Hagi ile de bir yıl daha oynamayı ilgi gösterecek.

Tatil hazırlıkları

GALATASARAYLI oyuncular, tatile çıkmak için gün sayıyor. Milli Takım'ın Avrupa Şampiyonası hazırlık kampı çok az bir süre kalması nedeniyle futbolcuların bir ay dinlenmesine gösterişli, tatile gitmek istedikleri belirtildi.

Kritik

Protokol maçı

Günün mönüsü sahada bir pankartta dolaşıyor. "İmparator terketmez, büyük başkanlar terkettirmez." İlk kez Galatasaray tarihinde böyle bir pankart Ali Sami Yen'de dolaşıyor. Burada Başkan Süren'in adı olduğu için, onun izni olmadan bu sözler ortada dolaşmaz, dolaşamaz. Ayrıca, bu pankart da ilginç bir zamanda ortaya çıktı. Sloganlar, dakikalarca Fatih Terim'e imparator diye övgü yağarken, bu gösteriye pek az Galatasaray başkanı yeşil ışık yakardı. Bir sebebi olsa gerek.

Doğan Kologlu

Terim, Türkiye için mühim adamdır. Önce korkusuz futbol adamıdır. Takımda inanç birliği kurmuş, verdiği sözleri yönetim tutmayınca kendini sorumlu hissediyor. Sık sık yapılan seçimlerde "Terim, yönetimi destekliyor" havası estirenler, bugün güç durumda. Galatasaray'ın bu sıkıntısı tribünlerin de coşkusunu düşürdü. Ancak takımın puan kaybetmesi büyük başarılar sonrası yaşanan boşalmadır. Profesyonel futbolcular buna yabancı değildir. Amaç olmayınca yorgunluk dört gün önce yaşanan zaferi top kontrolünde kaybederek sürdürüyor. Oyuncular hırs ve konsantrasyonlarını zaman zaman kaybediyor.

Ne Taffarel sevgisi, ne Hagi mucizesi, ne Hakan Şükür efendiliği, ne Bülent'in iradesi, ne Suat'ın yaratıcılığı, ne Okan'ın temposu, ne Emre'nin süper çocuk futbolu, ne Arif'in hakem yorumundan tavşan çıkaran hokkabazlığı, ne Ergün'ün sorumluluk içinde topla dans edişi, ne K.Hakan'ın sahalara dönüş iradesi, ne Ümit'in çağdaş, hareketli futbol zamanlaması ile top kapış özelliği bu trafik kazasıyla unutulmayacaktır.

Bu maçın senaryo başı kümede kalmak için çaba sarfeden ve hedefine ulaşan İstanbulspor'dur. Galatasaray'ın bu bayramına böyle çırpınan bir takımın rastlaması şanssızlıktır. İnsan gönlünce mutlu olamıyor.

MEHMET ÇİFTÇİ Madrid

Galatasaray'ın yıldızları; Arif, Ergün ve Emre, Avrupa'nın ünlü kulüpleriyle anlaşma aşamasına geldiler.

İspanya'nın Valencia takımından teklif alan Arif'e son olarak Portekiz'in ünlü kulübü Benfica da talip oldu. Alman Teknik Direktör Heynckes'in, Arif konusunda Benficalı yöneticilere baskı yaptığı belirtilirken, Sarı - Kırmızılı futbolcunun Valencia'ya daha sıcak baktığı bildirildi. Arif'in, "Benfica çok iyi para veriyor. Ama gönlüm Valencia'da. Yine de bu hafta içersinde görüşeceğiz. Sonuç ne olur bilemiyorum" dediği ifade edildi.

Sarı - Kırmızılı ekibin bu sezon en başarılı oyuncularından biri olan Ergün'ün de, Fransa'nın Monaco ekibiyle prensip anlaşması yaptığı belirtildi. Ayrıca, İtalya'nın Milan kulübünün de Emre için resmi temasları bu hafta başlatacağı öğrenildi.

'Cesareti olan gelsin'

Galatasaray Asbaşkanı Mehmet Cansun, "Rakiplerimize hodri meydan diyorum. Bu takımdan kimse oyuncu alamaz. Cesareti olan gelsin" dedi.

Artık 48 saat boyunca şampiyonluğun tadını çıkaracaklarını belirten Cansun, "Daha sonra da sorunları tek tek çözeceğiz" ifadesini kullandı.

lif yok. İnanın biz de bekliyoruz" ifadelerini kullandı.

Ödemeler bugün

GALATASARAYLI futbolculara sekiz aydır ödenmeyen maç başı taksitleri bugün ödeniyor. Florya Metin Oktay Tesisleri'nde dağıtılacak olan çeklerin toplamının 4 milyon doları bulması bekleniyor.

Filipescu maçta

GALATASARAY'IN eski oyuncusu Filipescu da İstanbul'a gelerek kutlamaları izledi. Rumen oyuncu soyunma odasına inerek, takım arkadaşlarını tebrik etti. Filipescu'ya Sarı - Kırmızılı taraftarlar da büyük ilgi gösterdi.

Sergen tribünde

G.SARAY'ın yeni sezonda anlaşmamayı kararlaştırdığı Sergen Yalçın da Teknik Direktör Fatih Terim'in isteği üzerine kutlamalara katıldı. Saçlarını boyayarak kutlamalara katılan Sergen, maçı tribünden izledi.

Kritik

Angarya maç

Ahmet Çakar

UEFA Kupası şampiyonu Galatasaray, harika gösteriler sonrasında amaçlarına bir bir ulaşıp, ligden kopmuş olduğu son maçını oynadı. Bu maç onlar için adeta bir angaryaydı. İstanbulspor için öyle mi? Gözleri, ayakları Ali Sami Yen'de, ama neredeyse tüm kulaklar Antalyaspor - Altay ve Erzurum - Beşiktaş maçını dinler gibiydi. Ama bir gerçek vardı ki, o da İstanbulspor kaybettiğinde diğer karşılaşmalar hangi skorla biterse bitsin lige veda edeceğiydi.

Galatasaray yorgundu, isteksizdi ama, kaybetmeyi de kendilerine yediremiyorlardı. Sebebine gelince, hem UEFA şampiyonu unvanıyla ligi yenilgiyle bitirmek istemiyorlar, hem de muhtemel bir mağlubiyet sonrası zan altında kalıp, spekülasyonlara sebep olmayı arzu etmiyorlardı.

İlk yarıda İstanbulspor çok kolay ve tuhaf bir gol buldu. Bu onlar için adeta hayat ışığıydı. Taa ki, ikinci devrede Recep'in kendi kalesine attığı gole kadar. Bu beraberlik golünden sonra yine radyolar çalışmaya başladı. Kulaklar şehir şehir dolaşıyordu. Bu arada Antalya'dan ikinci gol haberi geldi. Artık İstanbulspor kazanmasa da, kaybetmemeliydi. Son dakikalarda yiyebilecekleri pis bir gol, onlar için İkinci Lig'e acı bir bilet demekti. Bu pis golü yemediler de. Beraberlik hem İstanbulspor'u hayatta bıraktı, hem de Galatasaray için kötünün iyisi bir skordu.

G.Saray'a dış sermaye

Tarihi finali iki kimlikle izleyen Güneri Cıvaoğlu: 'Cimbom büyülü sınırda'

Borsada işlem

"Galatasaray, geri dönüş yaşamamak için 100 milyon doların üstünde bir kulüp haline gelmeli. Borsaya açılmalı. Büyük reklam almalı. İşin içine dış sermaye de girmeli."

Fatih Hoca

"Üniversitelerdeki iş idaresi derslerinde mutlaka Fatih Terim'den yararlanmak gerekir; grup psikolojisini, çözüm üretmeyi, anında kriz yönetimi oluşturmayı iyi biliyor." *11'de*

Kral büyülü sınırda

Koyu taraftar Güneri Cıvaoğlu; 'Galatasaray'ın geri dönüş yaşamaması için 100 milyon doların üstünde bir kulüp haline gelmesi gerekir' diyor

PERVİN METİN
pmetin@milliyet.com.tr

O gece, Türkler'in yaşadığı her yerde şenlik havası esiyordu. Yaşlısıyla, genciyle herkes kilometrelerce uzaklıkta, Kopenhag'da oynanan Galatasaray - Arsenal maçına kilitlenmişti. O gece, bir geceliğine de olsa yürekler birbirine kenetlenmişti. İşte bu tarihi maçı, hem bir gazeteci hem de sıkı bir Galatasaray taraftarı olarak izleyen Milliyet Gazetesi Başyazarı Güneri Cıvaoğlu, yaşadığı duygu selini ve UEFA Kupası'nın sahibi Galatasaray'da bundan sonra ne gibi değişiklikler olacağını anlattı.

Galatasaray taraftarısınız. Galatasaraylı oluşunuzun öyküsünü anlatır mısınız?

Savaş sırasında eski Ankara evlerinden birinde oturuyorduk. Evimiz, 40 dönümlük bir bağın ortasındaydı. Sabah kahvaltılarını ellerimizle kopardığımız kayısılarla, bağımızdan topladığımız beyaz - kırmızı üzümlerle yapardık. Yağmur yağdığında mis gibi kokan toprağı ciğerlerimize çekerek büyüdük. Orada futbol oynamaya başladım. Çevremizde, şimdi ünlü olan pek çok kişi vardı. Aynı gazetede yazdığımız Dr. Güngör Uras, bizim bağın 1.5 kilometre ötesinde başka bir bağ evinde otururdu. Sazak ailesi, Vehbi Koç, şimdiki Washington Büyükelçimiz Baki İlkin'in abisi, sınıf arkadaşım Prof. Selim İlkin de komşularımız arasındaydı. O tarihlerdeki bir diğer komşumuz da Çorum Milletvekili Necdet Yücel'di. Oğlu Vural Yücel, 400 metre Türkiye Şampiyonu'ydu. Bir gün elimden tutup 19 Mayıs Stadyumu'na götürdü. O gün koştu ve 400 Metre Türkiye Şampiyonu oldu. Hayran kalmıştım. Sonra elimden tutup, bundan böyle Galatasaraylı olduğumu söyledi. O günden sonra koyu bir Galatasaraylı oldum. Ailemde Galatasaraylı olan sadece ben ve annem vardı.

1975'den bu yana, 25 yıldır da Galatasaray'ın üyesiyim. Seçimlerde oy kullanırım.

Olmak ya da olmamak

Kopenhag'da tarihi bir maça tanıklık etmekle kalmayıp, bir anlamda geçmişe de yolculuk yaptınız. Hamlet'in şatosu Kronborg'u gezerken, orada Galatasaray'la özdeşleştirdiğiniz neydi?

Tarihe 2000 yılının şampiyonluk imzasını atıp atmamak, tarihte böylesine bir kayıtla var olmak ya da olmamak sorunu yaşayan Galatasaray'ın bir tutkunu olarak, Kopenhag'da bir zamanlar Hamlet'in yaşadığı şatoyu görmemek olmazdı. Çünkü Shakespeare tarafından "Olmak ya da olmamak. Bütün mesele bu!" sorgusunu ölümsüzleştiren mekan. Şatonun surlarını dolaşırken, Kral Hamlet'i düşünmemek olanaksızdı. O gözle baktım şatoya. Dünyanın en büyük, en uzun yemek salonu o şatoda. Ünlü "Hamlet" oyununda düellonun geçtiği mekan olabilir. Hamlet, Leartes ile bu salonda düello yapar ve zehirli kılıç vücuduna batar, yaralanır. Salonu gezerken ürpertileri yaşadım. Galatasaray'ı bir kez daha sevdim. Çünkü Galatasaray kimseye zehirli kılıç çekmez, zehirli sıvı vermez.

Adana'dan çıkan savaşçı

Şatonun altında bir alan vardı. Orada Danimarka'nın mitolojik kahramanı, müthiş bir savaşçı olan devin heykeli bulunuyor. Danimarka bir gün tehlike altına girerse, o devin canlanıp kurtaracağına inanılır. Ben de bizim Fatih'i, o savaşçıya benzettim. Biraz abartılı gelecek belki ama insan duygu yüklü olunca böyle hissetmesi çok normal. Galatasaray'ı Avrupa'ya taşıyan, Adana'nın tozlarından çıkmış bir savaşçı. "Toz zerresiyken yarı ilah haline gelenler var." Akdeniz'in sıcak kanlı insanları olarak ilahlaştırmaya çok yatkınız. Onun için "yarı ilah" deyimini gönül medcezir hareketiyle söylüyorum. Ama beynimde, kimi insanların diğerlerinden daha büyük başarılara imza attığı ama hepimizin insan olduğu skalası var. Fatih Terim, büyük bir hadiseye imza attı. Avrupa Birliği'nin eşiğinde bekletilen Türkiye'yi, Avrupa'nın zirvesine kartal gibi kondurmak büyük bir olay. Biz de bu adamı bağrımıza basarsak ayıplanmayalım.

Galatasaray yönetiminin kendi içindeki ilişkileri hangi doğrultuda yürütülüyor?

Galatasaraylı olmakla gurur duyuyorum. İlişkilerimiz abi - kardeş ilişkisi gibidir. Eleştirilerimiz zariftir. Necdet Çobanlı bana Paris'ten bir not gönderdi. Notta şunlar yazılı: "Takımımız, Kopenhag'da oynanan maçla UEFA şampiyonu olmuş, gerek kurumumuza gerekse ülkemize büyük bir prestij kazandırmıştır. Böyle bir atmosferde, Galatasaraylılar arasındaki hareket davasını, bağlı olduğum prensiplerle bağdaştıramadığım için bana çok haksızlık yapmış sanıklara karşı kızgınlığıma rağmen onlar hakkındaki davamdan ve tazminat haklarımdan vazgeçiyorum." Bir de faksta, "Galatasaray'ın kendi içindeki hadiseleri dışa vurmama geleneğinden" bahsediyor. Bu bütünlüğü gösteriyor.

Kronborg şatosunda düello sahnesinin geçtiği ünlü salon (solda). Dönüş yolunda uçaktaki büyük coşkuya, Başyazarımız Güneri Cıvaoğlu da katıldı.

Dönüm noktasında

Avrupa Şampiyonu olan Galatasaray'ı bundan böyle ne gibi değişiklikler bekliyor? Nasıl bir süreç yaşanacak?

Galatasaray dönüm noktasında. Hiçbir reform, ortalarda seyreden bir çizgide yapılamaz. Bir toplum ya çok aşağıdaysa ya da çok yukardaysa devrim yapılır. Galatasaray'ın çok aşağılara inmesi mümkün olmadığına göre devrim şansı çok azdı. Şimdi artık bir dünya takımı. Birkaç ay öncesine kadar 42 milyon dolarlık bir takımdı. Leeds bile 47 milyon dolardı. Yapılan araştırmaya göre bugün Galatasaray'ın değeri 110 milyon dolar. 100 milyon dolar, dünya klasmanında büyülü çizgidir. Bu rakamı kağıt üzerinde aştı ancak bunu gerçeğe dönüştürmek zorundayız.

Galatasaray'ın geri dönüş yaşamaması için 100 milyon doların üstünde bir kulüp haline gelmesi gerekiyor. Galatasaray giysilerinin, eşantiyonlarının satıldığı sistem kurulmalı ve hisse senetleri borsada satılmalı. Büyük reklamlar almalı. İşin içine dış sermaye de girmeli. 3 Haziran'da Galatasaray'ın şirketleşme kongresi var. Bu şirketi kurarken, seçimlerinde çok özenli davranmalı. Çünkü başarıyı ön plana alarak bugünkü konumuna geldi. Şimdi de kendi prensiplerini ön plana çıkarmalı.

Fatih Terim'in, Galatasaray'da kalıp kalmayacağına son maçtan sonra karar vereceğini söylemişti. Sizce nasıl bir sonuç çıkacak?

Onun kararı alınmıştır. Fatih'i herhangi bir teknik adam olarak tutamazsınız. Oraya sığmaz zaten. Türkiye'nin imparator dediği bir adamı, aşağı kalıplara alamazsınız. Birkaç yıl sonra belki Galatasaray başkanı olur, belki de Türk futboluna zirvede başka şekilde hizmet eder. Fatih Terim'in kalmasını yürekten istiyorum. Görevimiz, Terim'e en iyi çalışacağı, huzurlu bir ortamı sağlamak. Faruk Süren'i de alkışlamak gerekir. 15 milyon dolarlık bütçesi olan bir takıma, 35-40 milyon dolarlık bütçe sağladı. Birçok riski kendi üzerine aldı. Böyle bir vizyonu olmasaydı, belki de Fatih'in önüne bu olanakları koyamayabilirdi. İkisi de mücadeleci ve onurlu. Faruk Süren, bir başkan ağırlığında kalmayı daima gösterdi. Terim de aynı mesafedeydi. Bu başarıyı Abdi İpekçi'nin de görebilmesini isterdim. O da bir Galatasaraylı'ydı. Galatasaray'da etkin bir rolü vardı.

İş idaresi dersi verebilir

Terim, elde ettikleri başarının önemini henüz tam anlamıyla idrak edemediğini söyledi. Siz de 'Aslında bu başarı algıladığımızdan daha büyük bir başarı' diye düşündünüz mü?

Tabii. Birkaç gün sonra daha fazla hissedeceğiz. Kolay kolay hazmedemeyeceğimiz bir başarı. Bunda futbolcuların büyük payı var. Her biri hücrelerindeki enerjiyi zerresine kadar ortaya koydular. Penaltı atışlarında ibadet eder gibiydiler. Türk seyircisinin de olağanüstü katkısı oldu. Tezahüratlar karşısında, penaltı atarken İngilizler'in dizlerinin bağı çözüldü. İngiliz seyircisi sustu, bizimkileri izlemeye başladı. Biz çok kenetlenmiş bir manzara çizdik. Arsenal takımının başkanı, Faruk Süren'e "İş penaltıya kaldı. Siz kazandınız, bizimkiler penaltı atamaz" demiş.

Galatasaray'ın peş peşe gelen başarılarından anlaşılıyor ki, Fatih Terim grup psikolojisini ve yönetmeyi çok iyi biliyor. Bu konuda, Terim'den yararlanmak sizce mümkün mü?

Evet. Üniversitelerdeki "iş idaresi" derslerinde mutlaka Fatih Terim'den yararlanmaları gerekir. Grup psikolojisini, bir konuya kenetlenmeyi, çözüm üretmeyi, anında kriz yönetimini oluşturmayı iyi biliyor. Bir emekli orgeneralimiz, Fatih'in çok iyi bir komutan olabileceğini söylemişti. Hem savaşa hazırlamak hem de savaşı yönetmek bakımından. Kurumların da ders almaları gerekir. Her kurum, Avrupa'da şampiyon olabilir yeter ki bu modeli iyi uygulasınlar.

Türkiye'de maç sonrası kimi sevincini horon teperek, kimi şınav çekerek, kimi de Etiler'in göbeğinde ata binerek gösterdi. Peki Kopenhag'ta sokaklar nasıldı?

Orada da aynı şekilde kutlandı. Bağımsızlıklarını, Atatürk'ün yaktığı bağımsızlık meşalesiyle, Türkiye'nin örnek olduğu İstiklal Savaşı'yla kazanmış ülkelerde Galatasaray'ın Avrupa Şampiyonluğu bayram gibi kutlandı. Şampiyonluk, Türkiye'nin o ülkelerde önderliğini bir kez daha vurguladı.

Milliyet
BASINDA GÜVEN
www.milliyet.com.tr
18 Mayıs 2000 Perşembe 100.000 TL

CİMBOM tarih yazdı

ŞAMPİYON

Bugün

Olmak ya da olmamak

KOPENHAG

Galatasaray, Avrupa şampiyonu. Evet... Dün de yazdığım gibi "imkansız", Galatasaray sözlüğünde yok. Ve günün öyküsü...

Kopenhag'a gelip de, Hamlet'in yaşadığı ve Shakespeare'in Hamlet oyununa esin veren Kronborg Şatosu nasıl görülmezdi? Devamı sayfa 23'te

Güneri Cıvaoğlu

KUPA TÜRKİYE'DE Tarihi zafer, süper başarı, eşsiz ve sonsuz mutluluk... Cimbom UEFA Kupası'nı Türkiye'ye hediye etti.

65 MİLYON AYAKTA Arsenal'i penaltılarla yenen Galatasaray, Avrupa'nın kralı oldu. Tüm Türkiye sabaha kadar bayram yaptı.

ÇOK YAŞA CİMBOM Herkese bu sevinci yaşattın, sen çok yaşa Galatasaray. Teşekkürler Fatih Terim, teşekkürler Aslanlar...

Türkiye sizinle gurur duyuyor

En büyük Cimbom

KOPENHAG

Galatasaray'ın büyük yürüyüşüne tanık olmak gerçekten heyecan verici. Terim ve aslanları, Türk futbol tarihinin bugüne kadar yazılmış en güzel sayfasını yazdı ve bu toprakların başarıya susamış insanlarına hediye ettiği, ne güzel! Yazısı sayfa 23'te

Hasan Cemal

NEFES KESEN FİNALİN HABER, YORUM, İZLENİM, NOT VE FOTOĞRAFLARI SAYFA 3 - 20 - 21 - 22 VE SPOR'DA

UEFA'DA ŞAMPİYON G.SARAY

Hayalden tarihe...

AVRUPANIN KRALI

Mutluluk, gurur, gözyaşı

Ve işte tarihi an. Kupayı UEFA Başkanı Johansson'dan alan G.Saray, gururla poz veriyor. Stadda muhteşem bir coşku yaşanıyor, marşlar, Türkçe şarkılar çalınıyor. Kimi gözyaşlarına boğulmuş, ağlıyor. 186 ülke canlı yayında bu görüntülere şahit oluyor. Hagi, Türk bayrağı ile sevinç gösterileri yapıyor. Diğer futbolcular da bunun üzerine Türk ve Rumen bayraklarıyla tur atıyor.

O ARTIK EFSANE

Fotoğraflar: Yaşar Saygı - Vedat Danacı

Devleri bir bir dize getirdik
Arsenal'e Parken'i dar ettik
G.Sarayımız'la tarihe geçtik

10 kişi kaldık ama yılmadık
Sakatlandık, asla yıkılmadık
Aslanımız'la yine destan yazdık

17 Mayıs 2000... Tarihe yeni bir Türkiye bayramı olarak geçecek artık. Görenler görmeyenlere, bugünü yaşayanlar çocuklarına, torunlarına anlatacak. Dev Taffarel'i... Mehmetçik Bülent'i... Cengaver Hakan'ı... O aslanları... Tarih unutmayacak, efsaneleri Türkiye yıllar geçse de her zaman gururla anacak.

NE devleri yıktık birer birer... Sahada yıkamadılar, her yola başvurdular, başaramadılar. Hagi'ye ağır kırmızı kart gösterildi, yetmedi. Bülent sakatlandı, pes etmedi. Arsenal ne yaptıysa yıkamadı. Çünkü onlar kahramandı, hepsi birer altın adamdı. Ve altın adamlar, hakları olan kupaya bilek gücüyle ulaştı ■ Yazısı 37'de

4-1

TARİHİ PENALTILAR

Ergün:	1 - 0
Suker: (Kaçırdı)	1 - 0
Hakan Şükür:	2 - 0
Parlour:	2 - 1
Ümit:	3 - 1
Vieira: (Kaçırdı)	3 - 1
Popescu:	4 - 1

Şampiyon dönüyor

UEFA Kupası şampiyonu Galatasaray, bugün yurda dönecek. Sarı - Kırmızılıları getiren uçak saat 14.30 civarında Atatürk Havaalanı'na inecek. Futbolcular burada üst açık bir otobüse binecekler ve Taksim'e kadar zafer turu atacaklar.

G.SARAY		ARSENAL	
Taffarel	★★★★★	Seaman	★★★
Capone	★★★★★	Silvinho	★★
Popescu	★★★★★	Adams	★★★
Bülent	★★★★★	Keown	★★★
Ergün	★★★★★	Dixon	★★
Okan	★★★★★	Parlour	★★
K.Hakan (Dk.83)	★★★★★	Vieira	★★★
Ümit	★★★★★	Petit	★★
Saat	★★★★★	Overmars	★
Ahmet (Dk.93)	★★★★★	Suker (Dk.114)	
Hagi	★★★★★	Bergkamp	★
Arif	★★★★★	Kanu (Dk.74)	★
H. Şeş (Dk.93)	★★★★★	Henry	★★
B.Hakan	★★★★★		

YEDEKLER: Kenan, Fatih, Mehmet, Marcio

YEDEKLER: Lukic, Winterburn, Grimandi, Wadz Stefan

HAKEMLER: Lopez Nieto (★★★★), Gracia Tresaco (★★), Carasko Giraldez (★★)

SARI KARTLAR: Bülent, Okan, Popescu, Arif, Capone (G.Saray), Vieira, Keown, Adams (Arsenal)

KIRMIZI KART: Hagi (Dk.92)

SEYİRCİ: 38 bin 910.

İRFAN KURTULMUŞ Kopenhag

Ne mutlu Türkiye — TOGAY BAYATLI — ■ 35. SAYFADA

Seni ayakta alkışlıyoruz — DOĞAN KOLOĞLU — ■ 36. SAYFADA

Yüzyılın gururu — ATTILA GÖKÇE — ■ 35. SAYFADA

Mutluyuz, gururluyuz — ZEKİ ÇOL — ■ 37. SAYFADA

Sevgi, gurur ve nefret — CEM ŞENGÜL — ■ 36. SAYFADA

Gururların en büyüğü — ÖMER ÜRÜNDÜL — ■ 36. SAYFADA

Eyvallah hocam — HALİL ÖZEK — ■ 35. SAYFADA

Ülke size minnettardır — AHMET ÇAKAR — ■ 37. SAYFADA

Şan bizim, şeref bizim

Kim bekliyordu ki bunu! Terim, "Türk futbolunda heyecanı mayıs ayına taşıyacağız" derken, kim inanıyordu!

Belki bir kaç kişi... Ama mutlaka Galatasaray onbiri...

İnandılar, kazandılar.

Avrupa'nın devlerini yıktılar, UEFA Kupası'na Galatasaray'ın, Türkiye'nin adını yazdırdılar...

Sağolun aslanlar... Varolun çocuklar...

Şan bizim, şeref bizim... Ve yarınlar da bizim...

★ ★ ★

Öyle bir başladık ki maça... Tribünde üstünlüğü ele geçiren taraftarlarımızın da desteği ile fırtına gibi... Hagi haksız bir kararla kırmızı kart gördü, yılmadık... Bülent sakatlandı, kolunu sardı, devam etti, yılmadık...

Çünkü sahada 11 veya 10 kişi değildik... 70 milyon Galatasaraylıydık... Ve bileğimizin gücüyle söke söke kazandık.

★ ★ ★

3. ve 16. dakikalarda Arif'le yokladık Arsenal kalesini, Seaman'ı geçemedik. 26. dakikada Hakan Şükür'ün dengesini kaybetmesine rağmen vurduğu şutun auta gitmesine yandık. 34. dakikada Overmars'ın nefis vuruşunda Taffarel'in kurtarışıyla rahatladık.

Ah o 48. dakikada... Hagi, Okan'a, o da Hakan'a aktardı. Hakan'ın şutunda direkten dönen topa yandık. 70. dakikada Capone'nin şutu Seaman'ı yıktı ama gol olmadı, üzüldük.

Normal süre bitmiş, umudumuz artarak devam etmişti... 95. dakikada Adams'la karşılıklı itişen Hagi'nin haksız bir kararla kırmızı kart görmesine yandık. Ama inanmıştık bir kere... Yılmadık. Ve her geçen dakika devleşen Taffarel'e şahit olduk. 104. dakikada Henry'nin, 108. dakikada Parlour'ın, 112. dakikada Kanu'nun şutlarındaki kurtarışlarıyla gurur duyduk.

Ve penaltılar... Ergün attı... Suker, direğe çarptırdı. Hakan Şükür ağları havalandırdı. Parlour karşılık verdi. Ümit yine kaçırmadı... Vieira'nın şutu direği salladı. Ve Popescu son vuruşu yaptı:

Galatasaray şampiyon... Ne mutlu Türkiye'ye.

Yer Parken Stadı... Fatih Terim'le Ali Dürüst çıkmışlar ortaya dans ediyorlar, doyasıya... Terim, yedek kulübesinde yaşadığı heyecanlı anların stresini işte böyle atıyor.

Kritik

Ülke size minnettardır

Ahmet Çakar

Son yılların Avrupa'da en heyecanlı ve en müthiş maçını izledik. Ve Aslanlar tarihi bir kez daha yazdı. Hem de ne maçtı. Doksan dakikada Galatasaray rakibi Arsenal'ın işini bitirebilirdi. Ama maç gitti geldi, uzatma dakikaları geçmek bilmedi. Yine de Galatasaray dünya devi Arsenal'i penaltılarla geçmesini bildi. Üstelik son 15 dakika geçmek bilmezken, Galatasaraylı oyuncular birer birer sakatlanırken Aslanlar gibi mücadele ettiler. Maç sonunda Arsenal'li oyuncular bile Galatasaray'ın bu insanüstü direncini kutlar gibiydiler.

Maçın genelinde Galatasaray çok iyi oynadı. Çok iyi direndi ve inanılmaz gol pozisyonları yakaladı. Arsenal gibi bir takım karşısında böylesine pozisyonları bulabilmek, oyunun her bölümünde başabaş mücadele edebilmek her babayiğidin harcı değil. İlk devrenin son dakikasında Arif golü atsa ya da Hakan'ın direkten dönen topu gol olsa maç daha ilk 90 dakikada biterdi. Üstelik Galatasaray, ilk 15 dakikadan itibaren ürkütücü bir sarı kart tehdidi altındaydı. Ama sarı kartlı oyuncuları kırmızı kart göreceğinden endişe ederken maalesef bu kartı Hagi gördü. Üstelik takımın uluslararası alandaki en deneyimli oyuncusu olan Hagi.

Rakip Arsenal İngiltere'nin en önemli takımlarından biri. Kadrosu da çok kaliteli ve meziyetli oyunculardan kurulu.

Uzatma dakikaları Galatasaray için kabus dakikaları gibiydi. Önce Hagi atıldı, sonra Hakan ve Capone sakatlandı. Ve emektar Bülent de çıkık omuzuyla yarım adam olarak mücadele etti.

Galatasaray cumhuriyet tarihimizde hiçbir Türk'ün yapamadığı Dünya çapındaki propagandamızı yaptı. Bu ülkenin Galatasaray'a büyük minnet duyguları içinde olduğunu düşünüyoruz. Fatih Terim'den masöre kadar herkesi kutluyoruz.

Bir teşekkür de İspanyol hakem Lopez Nieto'ya. Harika bir maç yönetti ve ne kadar iyi niyetli olduğunu penaltı atışlarını Türk seyircilerin bulunduğu kaleye attırarak gösterdi.

Başarı Bu Kapağın Altındadır.

25.000 Efes Pilsen Basketbol Topu

15.000 Efes Pilsen Spor Çantası

5.000 Efes Pilsen Spor Kol Saati

Milyonlarca

BEDAVA 50 CL. DEPOZİTOLU EFES PİLSEN

FINAL FOUR SELANİK 2000

EFES Pilsen BİRA

Avrupa Türkiye'nin sesini duyuyor, tadını biliyor!

Efes Pilsen, Avrupa Ligi'nde,
Final Four'a kalan ilk ve tek Türk takımı...
Efes Pilsen, başarısını Türkiye ile paylaşıyor,
potadan armağanlar yağdırıyor.
Efes Pilsen'leri açın kapaklarına bakın, kazanın,
başarıya katılın.

NASIL KATILACAKSINIZ?

EFES

Kritik

Seni ayakta alkışlıyoruz

Galatasaray, gerçek bir Avrupa takımı olduğunu rakip sahada da Ali Sami Yen'de oynar gibi bir futbol şov yaparak belgeledi. Galatasaray önce rakibi çabuk top oynamaya devamlı pres yaparak zorladı. Dört - beş kişiyle hücuma kalkan Arsenal, Overmars hariç, bu presin etkisiyle isabetsiz pas attı. Overmars da ilk yarı üç mutlak gol pozisyonu yakaladı. Açı daraltarak vurduğu toplar gol olmadı. Ama ikinci yarı Galatasaray'ın fizik gücü rakibin tekniğini iyice frenledi.

Doğan Koloğlu

Galatasaray bir de yürekli oynayarak maçta ilk yarı denge kurdu, ikinci devre alıştığımız futbolunun üstüne çıktı. Ancak Sarı - Kırmızılı ekip rakip kadar kalabalık hücum yapamıyordu. Hagi devamlı pres yediği için sinirlenip, bekçisini hırçın bir çıkışla itti. Hakem ona sözlü ikazla yetindi, ancak uzatmalarda kırmızı kart gördü. Hagi futbol literatürüne geçecek iki rakibi aldatıcı çalım üreterek, Arsenalliler'in kalite üstünlüğünü aşan bir yenilik getirdi. Ve tribünler bunu ayakta alkışladı. Ayrıca ilk yarıda Hakan'ın bir röveşatası vardı ki, estetik örneğiydi. Galatasaray koşarak rakibin oyununu öyle bozdu ki, 90 dakikanın en gole yaklaşan topu Hakan'ın direkte patlayan vuruşuydu. Arsenalliler ise Galatasaray'ın inanılmaz presinin telaşına kapılarak, oyun ilerledikçe kalitelerini kaybederek, Sarı - Kırmızılı ekibin felsefesine boyun eğdiler. Bu sonuç, Fatih Terim'in Wenger karşısındaki yorum zaferiydi. Galatasaray saldıran taktiğini ısrarla sürdürdü. Arsenal antrenörü ise Galatasaray'ın yorulmasını bekleyen yetersiz taktikte kaldı. Adeta Arsenal çaresiz bir futbol krampı yaşadı. Yıldızlar topluluğu ruhlu Galatasaray'a uzun süre mahkum oynadı. Arsenal'in yıldızı Henry, sürati kullanmak isterken dört kez ofsayta düştü. Ona takımda elektrik Henry diyorlar. Ama dün Henry kontak yaptı. İki kez isabetsiz şut attı, takıma adeta yük oldu. Galatasaray bu yıl oynadığı en tempolu, en başarılı ve kötüsü olmayan bir 11'le sahadaydı. Hele ikinci yarının ilk yirmi dakikasında kornerlerle rakibi bunalttılar. Arsenal de Galatasaray'ın bu yıl oynadığı en güçlü takımdı.

Futbol dahil bütün sporlar vücudun iletişim ve beceri kalitesini yarıştırır. Ama siz seyircilerin adam öldürmeye geldiklerini hissettiğiniz bir maçta nasıl olur da başta centilmenlik olmak üzere vücut dilinin güzelliklerini sergileyebilirsiniz ? İşte dün bu mucize gerçekleşti.

Ve Galatasaray 90 dakika sonunda oynadığı futbolla alkışları topladı. Uzatma dakikalarında Hagi'siz kaldı, uzun süre sakat futbolcularla mücadele verdi, ama inancını hiç yitirmedi. Dimdik ayaktaydı, yılmadı, penaltı atışları sonunda da haklı bir gurur yaşadı. Ne söylesek az Galatasaray... Seni ayakta alkışlıyoruz. Mutluyuz, gururluyuz...

Şan biz

Kim bekliyordu ki bunu! Terim, "Türk futbolunda heyecanı mayıs ayına taşıyacağız" derken, kim inanıyordu!

Belki bir kaç kişi... Ama mutlaka Galatasaray onbiri...

İnandılar, kazandılar.

Avrupa'nın devlerini yıktılar, UEFA Kupası'na Galatasaray'ın, Türkiye'nin adını yazdırdılar...

Sağolun aslanlar... Varolun çocuklar... Şan bizim, şeref bizim... Ve yarınlar da bizim...

Öyl
üstünlü
desteği
rarla k
sakatla
dık...
Çün
70 n
mizin g

3. v
Arsena

Yer Parken Stadı... Fatih Terim'le Ali Dürüst çıkmışlar

Kritik

Ülke size minnettardır

Ahmet Çakar

Son yılların Avrupa'da en heyecanlı ve en müthiş maçını izledik. Ve Aslanlar tarihi bir kez daha yazdı. Hem de ne maçtı. Doksan dakikada Galatasaray rakibi Arsenal'ın işini bitirebilirdi. Ama maç gitti geldi, uzatma dakikaları geçmek bilmedi. Yine de Galatasaray dünya devi Arsenal'i penaltılarla geçmesini bildi. Üstelik son 15 dakika geçmek bilmezken, Galatasaraylı oyuncular birer birer sakatlanırken Aslanlar gibi mücadele ettiler. Maç sonunda Arsenal'li oyuncular bile Galatasaray'ın bu insanüstü direncini kutlar gibiydiler. Maçın genelinde Galatasaray çok iyi oynadı. Çok

Benden bu kadar

Fatih Terim, Galatasaray'dan ayrılacağını imalı bir şekilde dile getirdi

Hagi gördüğü kırmızı kartla yıkıldı. Ama sonra yeniden doğdu, doğuşunu da böyle kutladı.

ZAFER ARAPKİRLİ Kopenhag

Galatasaray Teknik Direktörü Fatih Terim, UEFA Kupası'nı kazanmalarından sonra basın mensupları ile yaptığı sohbet sırasında imalı konuştu. Terim'in "Benden bu kadar" sözünü sarfetmesi üzerine bir gazeteci, "Önümüzdeki yıl hedefiniz Şampiyonlar Ligi şampiyonluğu değil mi ?" diye sordu. Terim ise bu soruya "Ona da başkası yapsın" yanıtını verdi.

Terim maçla ilgili olarak ise şunları söyledi:

"UEFA Kupası hak edene gitti. İlk yarının sonlarında ve ikinci yarının başında maçı koparabilirdik. Insanların pek görmeye alışmadığı atak bir futbolu ön plana çıkardık. Uzatma bölümünde Hagi'yi kaybettik. Ardından gol yememeyi düşündük ve buna göre oyuncu değişikliğine gittik. Penaltılar sonunda kupayı aldık. Bu sonuçta teknik, taktik, inanç, güven ve başarıya susamışlık rol oynadı. Ülkemize hayırlı olsun. Seyircimizden, antrenörlerimize, malzemecimizden oyuncumuza, başkanımız ve yöneticilerimize kadar herkesin bu başarıda payı var. Türk insanına bu mutluluğu yaşattığımız için mutluyuz. Bizi destekleyen, bize güvenen insanların hepsine çok teşekkür ediyorum. Çocuklarımla iftihar ediyorum."

Ödül ve madalya

Spordan Sorumlu Devlet Bakanı Fikret Ünlü, Galatasaray'ın en büyük ödülü hak ettiğini söyledi. Ünlü, "Konu herhalde Bakanlar Kurulu'nun birinci maddesi olur. Orada tartışılacak olan da ödülün miktarıdır. Fatih Terim'e üstün hizmet madalyası verilmesi için de girişimde bulunacağız" dedi.

Çalışma ve Sosyal Güvenlik Bakanı Yaşar Okuyan ise, "Galatasaray daha önce birden on milyon dolar destek istemişti. Artık bunu vermemiz şart oldu" diye konuştu.

Kritik hafta

Fatih Terim'in Galatasaray'da kalıp kalmayacağının gelecek hafta içinde netlik kazanması bekleniyor. Terim'in ayrılma konusundaki görüşlerinin ağır bastığı öğrenildi. Yönetimin Trapattoni ve Robson ile görüştüğü şeklindeki haberlerin Terim'i son derece rahatsız ettiği belirtildi.

Kritik

Mutluyuz, gururluyuz

Popescu topun başına geldiğinde, nefesler tutulmuş, sessiz, sabırsız ve gerilim yüklü bir bekleyiş başlamıştı.

O kısacık zaman diliminde, bir film şeridi gibi geldi geçti gözümüzün önünden Galatasaray'ın finale giden yolda yaşadığı serüven.

Önce Bologna, ardından Dortmund zaferleri... Sonra Mallorca çıkarması... Ve olaylı Leeds macerası.

Zeki Çol

Ne büyük bir mücadele verilmişti. Ne muhteşem zaferlerle finale dek gelinmişti. Onca emek, onca zahmet, onca umut ve 65 milyon yürek ya şimdi bu vuruş sonucu şampiyonlukla buluşacak, ya da bu heyecan dolu bekleyiş sürüp gidecekti.

Popescu koştu, koştu ve vurdu. Evet, şimdi top ağlarda, Türkiye havalardaydı.

İnanılmaz bir sevinç dalgası etrafı sarmış, herkes "goool" diye yerinden fırlamıştı.

17 Mayıs'ı 18 Mayıs'a bağlayan günün ilk dakikalarıydı. Ve ilk kez bir Türk takımı, bırakın final oynamanın verdiği keyifli, şampiyonluk kupasıyla sarmaş dolaştı. Üstelik ikinci İngiliz'i de devirerek. Arsenal'i normal sürede sahadan silip süpürecek.

Gelin bu coşkuya teknik, taktik gündelik katmayalım. Eksikleri, gedikleri ve yanlışları eleştirmeyi bir başka sefere bırakalım. Şu müthiş olayın zevkini yudumlayalım.

Hatırlar mısınız ? Taa Dortmund'taki maçtan sonraydı. Ve demiştik ki "Bu takım şampiyon olacak".

Fala mıydık, kahin miydik ? Hayır, hiçbiri değildik. Sadece Galatasaray'ın gücünün ne olduğunu biliyordak. Yine o maç sonrası "Avrupa'da kimse Galatasaray'ı yenemez" de demiştik.

Bakın... Sahada 10 kişiyle kaldı, o ünlü, o şöhretler topluluğu, o mağrur Arsenal de havasını aldı.

Kutluyoruz... Seviyoruz... "Helal olsun" diyoruz.

Hançerimizi yırtacak şekilde bağırıyor, avuçlarımız kızarıncaya dek alkışlıyoruz. Yeter mi ? Hayır, koca ülke, bu takımla övünüyoruz.

Kritik

Gururların en büyüğü

Dün gecenin tarihi final kuran kurana bir mücadeleye sahne oldu. Sonunda binbir zorluklar içinde mutlu sona ulaştık.

Galatasaray cesurca ilk dakikadan itibaren kendi klasiğini sahnelediği. Sürekli hücumu düşündü ve pres uygulamaya çalıştı. İlk yarının hiçbir bölümünde Arsenal'e oyun kurgusunda devamlılığı sağlama imkanı vermedi. Yalnız zaman zaman riskli futbolun gereği geniş alanda yakalandı ve tehlikeli anlar yaşadı. Çünkü Arsenal'in çok yetenekli oyuncuları var. Galatasaray hücum girişimlerinde yeterince üretken olmadı. Bu da çok doğal. Çünkü Arsenal'de Viera ve Petit sürekli defanslarıyla yakın bağlantı kurdular. Bu yüzden pozisyona girmek zorlaştı. Buna rağmen Galatasaray'ın bazı tehlikeli girişimleri vardı. En önemlisi de maçın kader anı Arif'in kaçırdığı pozisyondu. Bunun tek sebebi aşırı telaştı. Eğer sakin olsa kaleye kadar gidebilir veya Hakan'a asist yapabilirdi.

Ömer Üründül

İkinci yarıda da aynı görüntüler devam etti. Yine Arsenal oyuna ağırlık koyamadı. Berkamp ve Henry Galatasaray'ın aldığı tedbirlerle pasifize oldular. Ve genelde karşılıklı dengeli atıklarla geçen bir maç oldu. Sonra uzatma bölümüne geçildi. Burada hakemin ağır bir kararıyla Hagi oyun dışında kaldı. Buna rağmen Galatasaray direnmeyi bırakmadı. Bülent ve Capone sakat sakat oyuna devam ettiler. Son bölümde sahneye Taffarel çıktı. İnanılmaz ki kartarıyla skoru dengede tuttu. Sonra da mutlu sona penaltılarla ulaşıldı. Galatasaray'ın dün gece Arsenal'e karşı sergilediği futbol gurur verici'di. Hepsine helal olsun.

Kritik

Sevgi, gurur ve nefret

Cem Sengül

Futbolu seviyorum, çünkü... Galatasaray'ı seviyorum, Aslanların'la gurur duyuyorum, onlara şapka çıkarıyorum...

Futbolu seviyorum, çünkü... Kopenhag'da tarihin yaptıklarını birer birer yırtıp yeninin yazan Aslanların'ı seviyorum...

Futbolu seviyorum, çünkü... Taffarel'i, hayır hayır Hakan'ı, yok yok Hagi'yi, Terim'i, hepsini seviyorum...

Gurur duyuyorum, çünkü... Ben bu şölene, mükemmelliğe tanık oldum... Kopenhag'daki 25 bin Türk'ün tek yürek, tek bilek olmasına ben de katıldım...

Gurur doluyum, çünkü... Belki nesillerin bir daha asla yaşayamayacağı bir sevince ortak oldum... Onlarla kaçan gollere kahroldum, onlarla Galatasaray'ın Dünya'ya meydan okuyuşuna ortak oldum... Onlarla Kopenhag Parken Stadı'nın çimlerine kalbimi serdim...

Gurur doluyum, çünkü... Ben Galatasaraylı değilim, hayır hayır, şimdi Galatasaraylıyım. Hem de her Türk kadar Galatasaraylıyım.

Neden nefret doluyum, biliyor musunuz ? Çünkü Parken Stadı'ndaki bu güzelliklerden önceki günler dehşeti yaşadım, cehenneme tanık oldum.

Neden nefretini silemiyorum, biliyor musunuz ? Taraftar maskesi altında, futbola gönül verenlere değil, insanlığın utancını sopalara, şişelere, bıçakları taşıyanlara tanık oldum.

Ve bir daha düşündüm ki futbol artık Dünya sporu olmaktan çıkıyor, Dünya savaşına doğru adım adım gidiyor.

Ama olsun, ben tehlikeyi yaşadım, Galatasaray ile coşkuya, sevinci, harika geceyi doyasıya kutladım.

Seni seviyorum futbol, seni seviyorum Galatasaray...

Ama futbol, senden bazen de nefret ediyorum...

Wenger'den tepki

Arsenal Teknik Direktörü Arsene Wenger, penaltı atışlarının Galatasaraylı taraftarların bulunduğu tribünün önündeki kaleye yapılmasını eleştirdi. Wenger, "Penaltıların Türk taraftarların bulunduğu bölümdeki kaleye kullanılması, Galatasaray'a avantaj sağladı. İki penaltı birden kaçıracağımız hiç aklıma gelmezdi. Dünya'nın en büyük futbolcuları penaltıları direğe nişanladı" diye konuştu. Wenger, her iki takımın fırsatlar yakaladığını, Galatasaray'ın da hak ederek kupaya ulaştığını vurguladı.

Altı yıl önce Kupa Galipleri Kupası'nı kazandığı Parken Stadı bu kez Arsenal'e uğurlu gelmezken, ilginç bir tesadüf eseri İngiliz takımı, son beş yılda ikinci kez ezeli rakibi Tottenham'ın eski futbolcularının ayağından yediği gollle kupadan oldu. 1995'te Kupa Galipleri finalinde Real Zaragoza karşısında eski Tottenhamlı Nayim'in gol'üyle yıkılan Arsenal, bu kez bir başka eski Tottenhamlı Popescu'nun penaltı vuruşuyla aynı kaderi yaşadı.

inadına aşk!!!!!!!
BOZKIR 19 Mayıs

TOP AĞLARDA, SKOR EKRANDA.

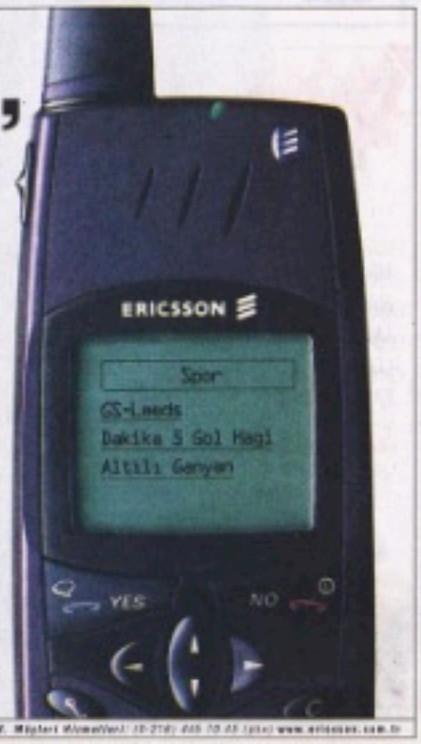

WAP TEKNOLOJİSİNİN ÖNCÜSÜ
ERICSSON'DAN WAP UZMANI YENİ R320.

R320 kullanın, WAP'la tanışın, mobil internet'
ayrıcalığın yaşayın. Spor haberlerine bağlanın,
maç heyecanını anında yaşayın. Ayrıca dahili modemi,
infrared bağlantısı, ses kayıt özelliği, geniş ekranı,
ajandası ve benzersiz özellikleriyle hayatınıza kolaylaştırın.

ERICSSON

Türkiye Yetkili Distribütörleri: GSM-PA Bilgiyer Wireless Tel: (0-212) 287 17 17 (pbx) K.K.K. Bilgiyer Wireless Tel: (0-216) 445 70 45 (pbx) www.ericsson.com.tr

G.SARAY

KOD ADI: ZAFER

Rekor avcılarının öyküsü 3

Hazırlayan HALİL ÖZER

G.Saray'ın başarısının arkasındaki önemli bir sır: 1300 dolarlık bilgisayar programı

G.S. Soccer mucizesi

"Bilgisayar programı" diyordu Fatih Terim; "Bize bu gerekli. Mutlaka istiyorum..."

Norveç'de bulundu...

Rosenborg maçı için bu ülkeye gitmişlerdi... Norveç Kulübü'nde böyle bir programın varlığını öğrendi Fatih hoca... "Bir deneme yapalım" dedi. Yaptılar.

Programda her futbolunun yaptığı doğrular ve yanlışlar ayrı ayrı dosyalarda toplanıyordu. Frikik atışları, korner vuruşları, pas yüzdeleri, isabetli, isabetsiz şutlar tek tek hesaplanıyordu. Maç bittiğinde tuşa basıldığı anda kimin nasıl oynadığı hemen ortaya çıkıyorda.

Örneğin, Rosenborg maçında kırmızı kart görmesine rağmen Vedat sahanın en iyisi olarak çıkmıştı.

"Tamam işte" dedi Terim; "Aradığım bu."

Ama fiyatı öğrenildiğinde iş yattı... 38 bin dolarlık bir fatura ortaya çıkıyor. "Yönetim bu parayı ödeyemeyiz" karşılığını veriyorda.

Basın Danışmanı Turgay Vardar, en sonunda bu programın bir benzerini İtalya'da buldu. Daha basitti ama iş yapardı. Üstelik fiyatı da 1300 dolardı.

Almak için gittiklerinde karşılarına ilginç şirket adı çıktı:

"G.S. Soccer." Açılmış adıyla "General Static Soccer."

Program Florya'ya getirildi. Buna göre 90 dakikalık maç 42 maddeye bölünmüştü. Oyunun tamamının ve futbolcuların analizi yapılıyor, ardından oyunculara 100 üzerinden puan veriliyordu.

İşte bu program o gün, bu gün Florya'da kullanılıyor. Terim'in eli, ayağı sanki... Hoca bir tuşa basıyor, her şey karşısına çıkıyor. Böylece de maçın hiçbir bölümü gözden kaçmıyor.

Ağlamak da yasak

Yer; İngiltere... Galatasaray, Leeds United ile oynuyor...

Devre arası, soyunma odası... Terim, konuşmasını yaparken, bir bakıyor ki bir köşede kırmızı kartla oyun dışı kalan Emre iki gözü iki çeşme ağlıyor.

İşte o an çileden çıkıyor Terim!.. Kırmızı karttan daha çok sinirleniyor.

Bunun nedenini diğer futbolcular çok iyi biliyor. Çünkü Galatasaray'da ağlamak da yasaktır. Terim, ağlayan oyuncudan nefret eder. Çünkü ona göre kişilik zaafıdır. Profesyonelliğe aykırıdır. Ağlayan futbolcu amatördür.

Medyaya takip

Galatasaray'da medya da çok yakından takip edilir.

Bu işi yapan bir şirket ile anlaşan Sarı - Kırmızılı kulüp, böylece 17 televizyon kanalını yakından izler.

Türkiye'de çıkan gazetelerin tamamı da öyle... Örneğin Rize'de, veya Kars, Kayseri'de... Herhangi bir yerde... Galatasaray ile ilgili bir haber çıkarsa bilgisi hemen Florya'ya ulaştırılır. Bu haberler dosyalarda toplanır, arşivlenir.

Bunlar kurallar vardır...

Örneğin antrenman sırasında futbolcuların konsantresi asla bozulmaz. Basın toplantılarında cep telefonları mutlaka kapatılır. Terim'in ağzında sigara ile görüntüsü hiç çekilmez.

Bunların yanında bir gazeteci için en kolay iş de yine Florya'da yapılır. Her türlü röportajda önceden izin almak şartıyla büyük kolaylıklar sağlanır.

Kimse kimseye hakaret etmez. Kimse kimseye sövdürmez.

Geçen yıldı... Yazdığı bir haber yüzünden Hagi, bir gazeteciye kızmıştı. Görünce de boğazına sarıldı!

Olayı öğrenen Terim, Rumen yıldızı odasına çağırdı. Uzunca bir konuşma yaptı... Ardından Hagi, boğazını sarıldığı gazetecinin yanına geldi, özür diledi.

Yurt dışına gidilmeden önce kamp yerlerini önce Terim inceler. Bunun yanında kendilerini takip edecek gazetecilerin otellerini de gezer. Kötüyse takımın kamp yerini de değiştirir. Basın mensuplarına haftalık programlar dağıtır.

Leeds maçı... Rakip 10 kişi kalmış... Ama peşinden Emre de kırmızı kart görüyor. Sonra soyunma odasında ağlayınca Terim'den büyük tepki alıyor.

Örnek profesyonel

Galatasaray'ın masöri Rum Erol'la konuşuyorum:

- Hakan Şükür neden hiç sakatlanmaz?

- Çünkü o örnek bir profesyonel de ondan...

- Nasıl yani?

- Inanılmaz bir şekilde çalışır. İzin günlerini bile tesislerde geçirir. Beslenmesine, uykusuna çok dikkat eder. Bu nedenle kas grupları çok güçlüdür. İşte o yüzden küçük sakatlıklar onu etkilemez.

- Hiç sakatlanmadı mı? Oynamadığı maç sayısı bir ya da iki!..

- Sakatlanmaz mı!... Ama çok inatçı bir futbolcudur. Hiç unutmam; bir maçta kafası yarıldı. Sekiz dikiş atmak gerekiyordu. Ama oynayacağım diye tuttu. Sahanın kenarına zor aldık...

Galatasaraylı futbolcuların aşırı vitamin verilmez. Ilgine de ancak zorunlu olana çok ender yapılır.

Futbolculara vitamin kürü olarak sadece GNC ilaç şirketinin ürettiği Mega Gold Men isimli vitamin verilir.

Ayrıca hortar ve kas yumuşatıcı olarak magnezyum vitaminleri içirilir.

Hasan Şaş olayından sonra ise ilaç tedavisi sadece acil durumlarda uygulanır.

Popescu nasıl kazandı?

Istanbul'daki Chelsea maçı öncesi...

Teknik Direktör Fatih Terim, ilk kez böyle iddialı... Florya'daki basın toplantısında yumruğunu masaya vuruyor ve konuşuyor:

"Biz bu maçı alacağız." Ama olmadı.

Terim'i iki futbolcu yandım.

1 - Taffarel'in yerine oynayan Mehmet.

2 - Popescu.

Hoca hem Mehmet'i, hem de ilk gördüğü büyük hatası yüzünden Popescu'yu sildi.

Mehmet hala kadroya giremiyor. Bir başka takıma kiralık gönderilmesi de gündemde...

Ama Popescu...

Daha o gün anlamıştı Terim'in kendisine ödeteceği olduğunu...

Bu nedenle öyle bir çalıştı ki...

Belki Barcelona'da bile böyle bir tempo yakalanamıştı.

Ve Terim'in gözüne tekrar girdi, takımdaki yerini de aldı.

SÜRECEK

inadına özgürlük

Konfor bu Konfor!..

Peşin fiyatına 7 taksit, 16 aya varan vadeler...

Oturma grubundan yemek ve yatak odasına, kanepeden yatak ve ev tekstline...

DAYANIKLI TÜKETİM MALLARI SAN. ve TİC. A.Ş.
MERKEZ: Fatih Mehmet Atatürk Caddesi No:15, 26410 Sarıcı - Eskişehir
Tel: (222) 231 44 40 (PBX) Faks: (222) 231 44 32
İSTANBUL BÖLGE MÜDÜRLÜĞÜ: Tel: (212) 551 69 68 - 86
www.konfor.com.tr - e-mail: info@konfor.com.tr

ANYAŞ LTD. ŞTİ. İSTANBUL (İstanbul Anadolu Yakası, İzmir, Adapazarı) Tel: (216) 466 15 30 - 31 Faks: (216) 466 15 32 • ÖZCAN LTD. ŞTİ. - ANKARA (Kırıkkale, Çankırı, Kastamonu, Kırşehir, Kırıkkale, Karabük, Bartın, Zonguldak, Yozgat) Tel: (312) 235 33 71 - 72 • CSC MOB. LTD. ŞTİ. - BURSA (Yalova) Tel: (224) 224 01 21 • EMRCAN LTD. ŞTİ. - ÇEKİRGEKÖY (Edirne, Kırklareli, Tekirdağ, Çorlu) Tel: (282) 717 17 33 • COŞKUN LTD. ŞTİ. - ESKİŞEHİR (Bilecik, Afyon, Kütahya, Inegöl) Tel: (222) 220 68 72 - 73 • İFOR LTD. ŞTİ. - SAMSUN (Sinop, Çorum, Amasya, Tokat, Ordu, Giresun, Trabzon, Rize, Artvin, Gümüşhane) Tel: (362) 256 40 29 - 31 • MUSTAFA AKDİLİ LTD. ŞTİ. - KIBRIS Tel: (392) 227 30 22 - 227 31 15